



ΔΗΜΟΣ ΜΟΣΧΑΤΟΥ-ΤΑΥΡΟΥ

**ΣΧΕΔΙΟ ΑΝΤΙΜΕΤΩΠΙΣΗΣ ΕΚΤΑΚΤΩΝ ΑΝΑΓΚΩΝ
ΕΞ ΑΙΤΙΑΣ ΔΑΣΙΚΩΝ ΠΥΡΚΑΓΙΩΝ
ΜΕ ΤΗΝ ΚΩΔΙΚΗ ΟΝΟΜΑΣΙΑ**

«ΙΟΛΑΟΣ»

ΤΟΥ ΔΗΜΟΥ ΜΟΣΧΑΤΟΥ-ΤΑΥΡΟΥ

ΕΔΡΑ ΤΟΥ ΔΗΜΟΥ :
ΜΟΣΧΑΤΟ-ΤΑΥΡΟΣ



ΓΕΝΙΚΗ ΓΡΑΜΜΑΤΕΙΑ
ΠΟΛΙΤΙΚΗΣ ΠΡΟΣΤΑΣΙΑΣ



Με το Σχέδιο Αντιμετώπισης Εκτάκτων Αναγκών εξαιτίας Δασικών Πυρκαγιών του Δήμου ΜΟΣΧΑΤΟΥ-ΤΑΥΡΟΥ επιδιώκεται η άμεση και συντονισμένη απόκριση των εμπλεκόμενων Φορέων σε Τοπικό επίπεδο για την υποστήριξη του έργου του Πυροσβεστικού Σώματος στην καταστολή των δασικών πυρκαγιών και για την αποτελεσματική αντιμετώπιση εκτάκτων αναγκών λόγω δασικών πυρκαγιών και την άμεση διαχείριση των συνεπειών τους.

Στο πλαίσιο αυτό, στο παρόν σχέδιο δόθηκε η κωδική ονομασία «ΙΟΛΑΟΣ» χάριν συντομίας και διαφοροποίησής του από άλλα σχέδια. Ο Ιόλαος ήταν γιος του ετεροθαλούς αδελφού του Ηρακλή, βοηθός και συμπαραστάτης του τελευταίου τον οποίο υποστήριζε στην επιτέλεση των άθλων του.





Έγκριση και έναρξη ισχύος του παρόντος Σχεδίου

Η ισχύς του παρόντος Σχεδίου Αντιμετώπισης Εκτάκτων Αναγκών Εξ Αιτίας Δασικών Πυρκαγιών του Δήμου **Μοσχάτου-Ταύρου** αρχίζει από την ημερομηνία έγκρισης από το Δημοτικό Συμβούλιο.
Με την έκδοση του παρόντος παλαιότερα σχέδια παύουν να ισχύουν.

ΕΓΚΡΙΝΕΤΑΙ

...../...../2022

Για το Δημοτικό Συμβούλιο Δήμου ΜΟΣΧΑΤΟΥ-ΤΑΥΡΟΥ

Ο ΔΗΜΑΡΧΟΣ

.....





ΠΙΝΑΚΑΣ ΠΕΡΙΕΧΟΜΕΝΩΝ

ΕΓΚΡΙΣΗ ΚΑΙ ΕΝΑΡΞΗ ΙΣΧΥΟΣ ΤΟΥ ΠΑΡΟΝΤΟΣ ΣΧΕΔΙΟΥ	4
ΠΡΟΛΟΓΟΣ	10
ΓΕΝΙΚΑ ΣΤΟΙΧΕΙΑ ΤΟΥ ΔΗΜΟΥ ΜΟΣΧΑΤΟΥ- ΤΑΥΡΟΥ	14
ΜΕΡΟΣ 1. ΕΙΣΑΓΩΓΗ	16
1.1 ΙΣΤΟΡΙΚΟ ΣΥΝΤΑΞΗΣ ΠΡΟΗΓΟΥΜΕΝΩΝ ΕΚΔΟΣΕΩΝ	16
1.2 ΧΑΡΑΚΤΗΡΙΣΜΟΣ ΒΑΘΜΟΥ ΑΣΦΑΛΕΙΑΣ:.....	20
1.3 ΠΙΝΑΚΑΣ ΔΙΑΝΟΜΗΣ	20
1.4 ΈΝΑΡΞΗ ΙΣΧΥΟΣ ΚΑΙ ΕΞΟΥΣΙΟΔΟΤΗΣΗ ΕΦΑΡΜΟΓΗΣ ΤΟΥ ΣΧΕΔΙΟΥ	20
1.5 ΟΔΗΓΙΕΣ ΓΙΑ ΤΗΝ ΕΝΕΡΓΟΠΟΙΗΣΗ ΚΑΙ ΕΦΑΡΜΟΓΗ ΤΟΥ ΣΧΕΔΙΟΥ	20
ΜΕΡΟΣ 2. ΣΚΟΠΟΣ / ΣΤΟΧΟΙ / ΑΝΑΛΥΣΗ ΚΙΝΔΥΝΟΥ / ΙΔΕΑ ΕΠΙΧΕΙΡΗΣΕΩΝ	22
2.1 ΣΚΟΠΟΣ	22
2.2 ΑΝΤΙΚΕΙΜΕΝΙΚΟΙ ΣΤΟΧΟΙ	22
2.3 ΑΝΑΛΥΣΗ ΚΙΝΔΥΝΟΥ – ΚΑΤΑΣΤΑΣΗ – ΠΑΡΑΔΟΧΕΣ – ΠΡΟΫΠΟΘΕΣΕΙΣ- ΠΑΡΑΜΕΤΡΟΙ ΣΧΕΔΙΑΣΜΟΥ	22
2.3.1 Ανάλυση Κινδύνου	22
2.3.2 Ημερήσιος Χάρτης Πρόβλεψης Κινδύνου Πυρκαγιάς	24
2.3.3 Κατάσταση – Παραδοχές – Προϋποθέσεις- Παράμετροι Σχεδιασμού.....	30
2.4 ΙΔΕΑ ΕΠΙΧΕΙΡΗΣΕΩΝ	32
ΜΕΡΟΣ 3. ΡΟΛΟΙ, ΑΡΜΟΔΙΟΤΗΤΕΣ ΚΑΙ ΚΥΡΙΕΣ ΔΡΑΣΕΙΣ ΤΟΥ ΔΗΜΟΥ ΜΟΣΧΑΤΟΥ-ΤΑΥΡΟΥ, ΓΙΑ ΤΗΝ ΑΝΤΙΜΕΤΩΠΙΣΗ ΚΙΝΔΥΝΩΝ ΕΞ ΑΙΤΙΑΣ ΔΑΣΙΚΩΝ ΠΥΡΚΑΓΙΩΝ	34
3.1 ΠΡΟΠΑΡΑΣΚΕΥΑΣΤΙΚΕΣ ΔΡΑΣΕΙΣ ΤΟΥ ΔΗΜΟΥ ΜΟΣΧΑΤΟΥ-ΤΑΥΡΟΥ	34
3.2 ΠΡΟΠΑΡΑΣΚΕΥΑΣΤΙΚΗ ΣΥΓΚΛΗΣΗ ΣΥΝΤΟΝΙΣΤΙΚΟΥ ΤΟΠΙΚΟΥ ΟΡΓΑΝΟΥ ΤΟΥ ΔΗΜΟΥ ΜΟΣΧΑΤΟΥ-ΤΑΥΡΟΥ (Σ.Τ.Ο.) ΓΙΑ ΤΗΝ ΕΤΟΙΜΟΤΗΤΑ ΑΝΤΙΜΕΤΩΠΙΣΗΣ ΚΙΝΔΥΝΩΝ ΑΠΟ ΤΗΝ ΕΚΔΗΛΩΣΗ ΔΑΣΙΚΩΝ ΠΥΡΚΑΓΙΩΝ	36
3.3 ΔΡΑΣΕΙΣ ΑΥΞΗΜΕΝΗΣ ΕΤΟΙΜΟΤΗΤΑΣ ΤΟΥ ΔΗΜΟΥ ΜΟΣΧΑΤΟΥ-ΤΑΥΡΟΥ ΓΙΑ ΤΙΣ ΠΕΡΙΟΧΕΣ ΠΟΥ ΤΟ ΕΠΟΜΕΝΟ 24-ΩΡΟ ΕΙΝΑΙ ΜΕΓΑΛΗ Η ΕΠΙΚΙΝΔΥΝΟΤΗΤΑ ΕΚΔΗΛΩΣΗΣ ΚΑΙ ΕΞΑΠΛΩΣΗΣ ΔΑΣΙΚΩΝ ΠΥΡΚΑΓΙΩΝ	38
3.4 ΔΡΑΣΕΙΣ ΤΟΥ ΔΗΜΟΥ ΜΟΣΧΑΤΟΥ-ΤΑΥΡΟΥ ΣΤΗΝ ΑΝΤΙΜΕΤΩΠΙΣΗ ΚΙΝΔΥΝΩΝ ΛΟΓΩ ΔΑΣΙΚΩΝ ΠΥΡΚΑΓΙΩΝ ΜΕΤΑ ΤΗΝ ΕΚΔΗΛΩΣΗ ΤΟΥΣ	39
3.5 ΔΡΑΣΕΙΣ ΤΟΥ ΔΗΜΟΥ ΜΟΣΧΑΤΟΥ-ΤΑΥΡΟΥ ΣΤΗΝ ΑΜΕΣΗ/ΒΡΑΧΕΙΑ ΔΙΑΧΕΙΡΙΣΗ ΣΥΝΕΠΕΙΩΝ	41
3.6 ΣΥΓΚΛΗΣΗ ΣΥΝΤΟΝΙΣΤΙΚΩΝ ΤΟΠΙΚΩΝ ΟΡΓΑΝΩΝ ΤΟΥ ΔΗΜΟΥ ΜΟΣΧΑΤΟΥ-ΤΑΥΡΟΥ (Σ.Τ.Ο.) ΜΕΤΑ ΤΗΝ ΕΚΔΗΛΩΣΗ ΔΑΣΙΚΗΣ ΠΥΡΚΑΓΙΑΣ, ΓΙΑ ΤΗΝ ΑΝΤΙΜΕΤΩΠΙΣΗ ΕΚΤΑΚΤΩΝ ΑΝΑΓΚΩΝ ΚΑΙ ΤΗΝ ΑΜΕΣΗ/ΒΡΑΧΕΙΑ ΔΙΑΧΕΙΡΙΣΗ ΤΩΝ ΣΥΝΕΠΕΙΩΝ	42
ΜΕΡΟΣ 4. ΣΥΣΤΗΜΑ ΚΙΝΗΤΟΠΟΙΗΣΗΣ ΠΟΛΙΤΙΚΗΣ ΠΡΟΣΤΑΣΙΑΣ ΔΗΜΟΥ ΜΟΣΧΑΤΟΥ-ΤΑΥΡΟΥ	44
4.1 ΠΡΟΠΑΡΑΣΚΕΥΑΣΤΙΚΕΣ ΔΡΑΣΕΙΣ ΤΟΥ ΔΗΜΟΥ ΜΟΣΧΑΤΟΥ-ΤΑΥΡΟΥ	44
4.1.1 Δήμαρχος ΜΟΣΧΑΤΟΥ-ΤΑΥΡΟΥ.....	44
4.1.2 Αντιδήμαρχος θεμάτων Πολιτικής Προστασίας.....	45
4.1.3 Γραφείο Πολιτικής Προστασίας του Δήμου ΜΟΣΧΑΤΟΥ-ΤΑΥΡΟΥ.....	45
4.1.4 Τεχνικές Υπηρεσίες του Δήμου ΜΟΣΧΑΤΟΥ-ΤΑΥΡΟΥ.....	46
4.1.5 Υπηρεσία Πρόνοιας του Δήμου ΜΟΣΧΑΤΟΥ-ΤΑΥΡΟΥ	47
4.1.6 Πρόεδροι Τοπικών Κοινοτήτων Δήμου ΜΟΣΧΑΤΟΥ-ΤΑΥΡΟΥ.....	47
4.2 ΠΡΟΠΑΡΑΣΚΕΥΑΣΤΙΚΗ ΣΥΓΚΛΗΣΗ ΣΥΝΤΟΝΙΣΤΙΚΟΥ ΤΟΠΙΚΟΥ ΟΡΓΑΝΟΥ ΤΟΥ ΔΗΜΟΥ ΜΟΣΧΑΤΟΥ-ΤΑΥΡΟΥ (Σ.Τ.Ο.) ΓΙΑ ΤΗΝ ΕΤΟΙΜΟΤΗΤΑ ΑΝΤΙΜΕΤΩΠΙΣΗΣ ΚΙΝΔΥΝΩΝ ΑΠΟ ΤΗΝ ΕΚΔΗΛΩΣΗ ΔΑΣΙΚΩΝ ΠΥΡΚΑΓΙΩΝ	47



4.2.1 Δήμαρχος ΜΟΣΧΑΤΟΥ-ΤΑΥΡΟΥ.....	47
4.2.2 Αντιδήμαρχος θεμάτων Πολιτικής Προστασίας.....	47
4.2.3 Γραφείο Πολιτικής Προστασίας του Δήμου ΜΟΣΧΑΤΟΥ-ΤΑΥΡΟΥ.....	47
4.2.4 Γραμματέας του Συντονιστικού Τοπικού Οργάνου του Δήμου ΜΟΣΧΑΤΟΥ-ΤΑΥΡΟΥ.....	48
4.3 ΔΡΑΣΕΙΣ ΑΥΞΗΜΕΝΗΣ ΕΤΟΙΜΟΤΗΤΑΣ ΤΟΥ ΔΗΜΟΥ ΜΟΣΧΑΤΟΥ-ΤΑΥΡΟΥ ΓΙΑ ΤΙΣ ΠΕΡΙΟΧΕΣ ΠΟΥ ΤΟ ΕΠΟΜΕΝΟ 24-ΩΡΟ ΕΙΝΑΙ ΜΕΓΑΛΗ Η ΕΠΙΚΙΝΔΥΝΟΤΗΤΑ ΕΚΔΗΛΩΣΗΣ ΚΑΙ ΕΞΑΠΛΩΣΗΣ ΔΑΣΙΚΩΝ ΠΥΡΚΑΓΙΩΝ.....	48
4.3.1 Δήμαρχος ΜΟΣΧΑΤΟΥ-ΤΑΥΡΟΥ.....	48
4.3.2 Αντιδήμαρχος θεμάτων Πολιτικής Προστασίας.....	49
4.3.3 Γραφείο Πολιτικής Προστασίας του Δήμου ΜΟΣΧΑΤΟΥ-ΤΑΥΡΟΥ.....	49
4.3.4 Τεχνικές Υπηρεσίες του Δήμου ΜΟΣΧΑΤΟΥ-ΤΑΥΡΟΥ.....	49
4.3.5 Πρόεδροι Τοπικών Κοινοτήτων Δήμου ΜΟΣΧΑΤΟΥ-ΤΑΥΡΟΥ.....	49
4.4 ΔΡΑΣΕΙΣ ΤΟΥ ΔΗΜΟΥ ΜΟΣΧΑΤΟΥ-ΤΑΥΡΟΥ ΣΤΗΝ ΑΝΤΙΜΕΤΩΠΙΣΗ ΚΙΝΔΥΝΩΝ ΛΟΓΩ ΔΑΣΙΚΩΝ ΠΥΡΚΑΓΙΩΝ ΜΕΤΑ ΤΗΝ ΕΚΔΗΛΩΣΗ ΤΟΥΣ.....	50
4.4.1 Δήμαρχος ΜΟΣΧΑΤΟΥ-ΤΑΥΡΟΥ.....	50
4.4.2 Αντιδήμαρχος θεμάτων Πολιτικής Προστασίας.....	51
4.4.3 Γραφείο Πολιτικής Προστασίας του Δήμου ΜΟΣΧΑΤΟΥ-ΤΑΥΡΟΥ.....	51
4.4.4 Πρόεδροι Τοπικών Κοινοτήτων Δήμου ΜΟΣΧΑΤΟΥ-ΤΑΥΡΟΥ.....	52
4.5 ΔΡΑΣΕΙΣ ΤΟΥ ΔΗΜΟΥ ΜΟΣΧΑΤΟΥ-ΤΑΥΡΟΥ ΣΤΗΝ ΑΜΕΣΗ/ΒΡΑΧΕΙΑ ΔΙΑΧΕΙΡΙΣΗ ΣΥΝΕΠΕΙΩΝ.....	52
4.5.1 Δήμαρχος ΜΟΣΧΑΤΟΥ-ΤΑΥΡΟΥ.....	53
4.5.2 Αντιδήμαρχος θεμάτων Πολιτικής Προστασίας.....	53
4.5.3 Γραφείο Πολιτικής Προστασίας του Δήμου ΜΟΣΧΑΤΟΥ-ΤΑΥΡΟΥ.....	54
4.5.4 Τεχνικές Υπηρεσίες του Δήμου ΜΟΣΧΑΤΟΥ-ΤΑΥΡΟΥ.....	54
4.5.5 Υπηρεσία Πρόνοιας του Δήμου ΜΟΣΧΑΤΟΥ-ΤΑΥΡΟΥ.....	54
4.5.6 Πρόεδροι Τοπικών Κοινοτήτων Δήμου ΜΟΣΧΑΤΟΥ-ΤΑΥΡΟΥ.....	55
ΜΕΡΟΣ 5 ΕΠΙΚΟΙΝΩΝΙΕΣ ΚΑΙ ΡΟΗ ΠΛΗΡΟΦΟΡΙΩΝ.....	56
5.1 ΜΕΣΑ ΕΠΙΚΟΙΝΩΝΙΑΣ.....	56
5.2 ΡΟΗ ΠΛΗΡΟΦΟΡΙΩΝ.....	56
5.2.1 Καθημερινή αποστολή χάρτη πρόβλεψης κινδύνου πυρκαγιάς & αποστολή προειδοποιητικού σήματος από το Κ.Ε.Π.Π./Ε.Σ.Κ.Ε.	57
5.2.2 Αναγγελία – αρχική ειδοποίηση.....	58
5.2.3 Ροή πληροφοριών για την υποστήριξη του έργου της καταστολής των δασικών πυρκαγιών. ...	58
5.2.4 Ροή πληροφοριών κινητοποίησης φορέων για τη διαχείριση των συνεπειών από δασικές πυρκαγιές (συμπεριλαμβανομένης και της βραχείας αποκατάστασης).	58
ΜΕΡΟΣ 6. ΣΥΣΤΗΜΑ ΚΙΝΗΤΟΠΟΙΗΣΗΣ ΠΟΛΙΤΙΚΗΣ ΠΡΟΣΤΑΣΙΑΣ - ΣΥΝΤΟΝΙΣΤΙΚΕΣ ΟΔΗΓΙΕΣ ΥΛΟΠΟΙΗΣΗΣ ΔΡΑΣΕΩΝ ΠΟΛΙΤΙΚΗΣ ΠΡΟΣΤΑΣΙΑΣ.....	59
6.1 ΔΙΟΙΚΗΣΗ, ΈΛΕΓΧΟΣ & ΣΥΝΤΟΝΙΣΜΟΣ ΕΠΙΧΕΙΡΗΣΕΩΝ.....	59
6.2 ΣΤΑΔΙΑ ΕΠΙΧΕΙΡΗΣΕΩΝ.....	61
6.3 ΑΡΧΙΚΗ ΕΙΔΟΠΟΙΗΣΗ - ΑΝΑΓΓΕΛΙΑ.....	62
6.4 ΕΠΙΚΟΙΝΩΝΙΕΣ.....	65
6.5 ΚΙΝΗΤΟΠΟΙΗΣΗ.....	65
6.5.1 Κινητοποίηση σε τοπικό επίπεδο.....	67
6.5.2 Κινητοποίηση σε κεντρικό επίπεδο.....	70
6.6 ΕΠΙΧΕΙΡΗΣΕΙΣ ΈΡΕΥΝΑΣ, ΔΙΑΣΩΣΗΣ.....	72
6.7 ΈΛΕΓΧΟΣ ΚΑΙ ΚΑΤΑΣΤΟΛΗ ΕΠΑΓΟΜΕΝΩΝ ΦΑΙΝΟΜΕΝΩΝ.....	73
6.8 ΆΜΕΣΗ ΠΑΡΟΧΗ ΒΟΗΘΕΙΑΣ ΚΑΙ ΥΠΟΣΤΗΡΙΞΗ ΤΩΝ ΠΛΗΓΕΝΤΩΝ.....	73



6.9 ΛΗΨΗ ΜΕΤΡΩΝ ΔΙΑΣΦΑΛΙΣΗΣ ΤΗΣ ΔΗΜΟΣΙΑΣ ΥΓΕΙΑΣ ΣΕ ΠΕΡΙΠΤΩΣΕΙΣ ΔΑΣΙΚΩΝ ΠΥΡΚΑΓΙΩΝ	74
6.10 ΑΠΟΚΛΙΜΑΚΩΣΗ	74
6.11 ΕΝΗΜΕΡΩΣΗ ΚΟΙΝΟΥ ΣΧΕΤΙΚΑ ΜΕ ΘΕΜΑΤΑ ΠΟΥ ΑΦΟΡΟΥΝ ΤΟΝ ΕΛΕΓΧΟ ΚΑΙ ΤΗΝ ΚΑΤΑΣΤΟΛΗ ΤΩΝ ΔΑΣΙΚΩΝ ΠΥΡΚΑΓΙΩΝ, ΚΑΘΩΣ ΚΑΙ ΕΠΙΧΕΙΡΗΣΕΩΝ ΕΡΕΥΝΑΣ ΚΑΙ ΔΙΑΣΩΣΗΣ.	75
6.12 ΕΝΗΜΕΡΩΣΗ ΚΟΙΝΟΥ ΓΙΑ ΔΡΑΣΕΙΣ ΠΟΥ ΔΡΟΜΟΛΟΓΟΥΝΤΑΙ ΓΙΑ ΤΗΝ ΑΝΤΙΜΕΤΩΠΙΣΗ ΕΚΤΑΚΤΩΝ ΑΝΑΓΚΩΝ ΚΑΙ ΤΗΝ ΑΜΕΣΗ/ΒΡΑΧΕΙΑ ΔΙΑΧΕΙΡΙΣΗ ΤΩΝ ΣΥΝΕΠΕΙΩΝ ΛΟΓΩ ΔΑΣΙΚΩΝ ΠΥΡΚΑΓΙΩΝ.	75
ΜΕΡΟΣ 7. ΟΡΓΑΝΩΜΕΝΗ ΠΡΟΛΗΠΤΙΚΗ ΑΠΟΜΑΚΡΥΝΣΗ ΠΟΛΙΤΩΝ ΛΟΓΩ ΔΑΣΙΚΩΝ ΠΥΡΚΑΓΙΩΝ	76
7.1 ΚΑΤΕΥΘΥΝΤΗΡΙΕΣ ΟΔΗΓΙΕΣ ΓΙΑ ΤΗ ΛΗΨΗ ΑΠΟΦΑΣΗΣ	81
7.2 ΣΧΕΔΙΟ ΔΡΑΣΗΣ	84
7.3 ΕΙΔΙΚΟΤΕΡΕΣ ΔΡΑΣΕΙΣ	86
7.4 ΜΝΗΜΟΝΙΑ ΕΝΕΡΓΕΙΩΝ ΓΙΑ ΤΗΝ ΥΛΟΠΟΙΗΣΗ ΤΗΣ ΔΡΑΣΗΣ ΤΗΣ ΟΡΓΑΝΩΜΕΝΗΣ ΠΡΟΛΗΠΤΙΚΗΣ ΑΠΟΜΑΚΡΥΝΣΗΣ ΠΟΛΙΤΩΝ ΛΟΓΩ ΔΑΣΙΚΩΝ ΠΥΡΚΑΓΙΩΝ	87
ΜΕΡΟΣ 8. ΥΠΟΣΤΗΡΙΞΗ & ΕΞΕΛΙΞΗ ΣΧΕΔΙΟΥ	90
8.1 ΕΚΠΑΙΔΕΥΣΗ	90
8.2 Έλεγχος Σχεδίου - Ασκήσεις	90
8.2.1 Διενέργεια Ασκήσεων Πολιτικής Προστασίας σε επίπεδο Δήμων και Περιφερειών της χώρας .	90
8.3 ΑΝΑΘΕΩΡΗΣΗ & ΕΠΙΚΑΙΡΟΠΟΙΗΣΗ ΣΧΕΔΙΟΥ	91
8.4 ΤΗΡΗΣΗ ΣΤΟΙΧΕΙΩΝ ΕΙΔΙΚΟΥ ΦΑΚΕΛΟΥ ΚΑΤΑΣΤΡΟΦΗΣ	91
ΜΕΡΟΣ 9. ΠΕΡΙΒΟΛΗ-ΕΜΦΑΝΙΣΗ ΥΠΑΛΛΗΛΩΝ ΠΟΛΙΤΙΚΗΣ ΠΡΟΣΤΑΣΙΑΣ ΣΕ ΕΠΙΧΕΙΡΗΣΕΙΣ	93
ΠΑΡΑΡΤΗΜΑ Α – ΧΑΡΤΟΓΡΑΦΙΚΟ ΥΛΙΚΟ	97
ΠΑΡΑΡΤΗΜΑ Β – ΜΝΗΜΟΝΙΟ ΕΝΕΡΓΕΙΩΝ	101
ΠΑΡΑΡΤΗΜΑ Β1 - ΜΝΗΜΟΝΙΟ ΕΝΕΡΓΕΙΩΝ ΚΙΝΗΤΟΠΟΙΗΣΗΣ ΤΟΥ ΔΗΜΟΥ ΜΟΣΧΑΤΟΥ-ΤΑΥΡΟΥ ΓΙΑ ΤΗΝ ΑΝΤΙΜΕΤΩΠΙΣΗ ΚΙΝΔΥΝΩΝ ΛΟΓΩ ΔΑΣΙΚΩΝ ΠΥΡΚΑΓΙΩΝ	102
ΜΝΗΜΟΝΙΟ ΕΝΕΡΓΕΙΩΝ ΔΗΜΑΡΧΟΥ ΜΟΣΧΑΤΟΥ-ΤΑΥΡΟΥ	107
ΠΡΟΠΑΡΑΣΚΕΥΑΣΤΙΚΕΣ ΔΡΑΣΕΙΣ	107
ΠΡΟΠΑΡΑΣΚΕΥΑΣΤΙΚΗ ΣΥΓΚΛΗΣΗ ΣΥΝΤΟΝΙΣΤΙΚΟΥ Τοπικού Οργάνου για την ΕΤΟΙΜΟΤΗΤΑ ΑΝΤΙΜΕΤΩΠΙΣΗΣ ΚΙΝΔΥΝΩΝ ΑΠΟ ΤΗΝ ΕΚΔΗΛΩΣΗ ΔΑΣΙΚΩΝ ΠΥΡΚΑΓΙΩΝ	108
ΔΡΑΣΕΙΣ ΑΥΞΗΜΕΝΗΣ ΕΤΟΙΜΟΤΗΤΑΣ ΓΙΑ ΤΙΣ ΠΕΡΙΟΧΕΣ ΠΟΥ ΤΟ ΕΠΟΜΕΝΟ 24-ΩΡΟ ΕΙΝΑΙ ΜΕΓΑΛΗ Η ΕΠΙΚΙΝΔΥΝΟΤΗΤΑ ΕΚΔΗΛΩΣΗΣ ΚΑΙ ΕΞΑΠΛΩΣΗΣ ΔΑΣΙΚΩΝ ΠΥΡΚΑΓΙΩΝ	108
ΔΡΑΣΕΙΣ ΓΙΑ ΤΗΝ ΑΝΤΙΜΕΤΩΠΙΣΗ ΚΙΝΔΥΝΩΝ ΛΟΓΩ ΔΑΣΙΚΩΝ ΠΥΡΚΑΓΙΩΝ ΜΕΤΑ ΤΗΝ ΕΚΔΗΛΩΣΗ ΤΟΥΣ	109
ΔΡΑΣΕΙΣ ΓΙΑ ΤΗΝ ΑΜΕΣΗ/ΒΡΑΧΕΙΑ ΔΙΑΧΕΙΡΙΣΗ ΣΥΝΕΠΕΙΩΝ	110
ΜΝΗΜΟΝΙΟ ΕΝΕΡΓΕΙΩΝ ΓΡΑΦΕΙΟΥ ΠΟΛΙΤΙΚΗΣ ΠΡΟΣΤΑΣΙΑΣ ΤΟΥ ΔΗΜΟΥ ΜΟΣΧΑΤΟΥ-ΤΑΥΡΟΥ	112
ΠΡΟΠΑΡΑΣΚΕΥΑΣΤΙΚΕΣ ΔΡΑΣΕΙΣ	112
ΠΡΟΠΑΡΑΣΚΕΥΑΣΤΙΚΗ ΣΥΓΚΛΗΣΗ ΣΥΝΤΟΝΙΣΤΙΚΟΥ Τοπικού Οργάνου (Σ.Τ.Ο.) ΓΙΑ ΤΗΝ ΕΤΟΙΜΟΤΗΤΑ ΑΝΤΙΜΕΤΩΠΙΣΗΣ ΚΙΝΔΥΝΩΝ ΑΠΟ ΤΗΝ ΕΚΔΗΛΩΣΗ ΔΑΣΙΚΩΝ ΠΥΡΚΑΓΙΩΝ	113
ΔΡΑΣΕΙΣ ΑΥΞΗΜΕΝΗΣ ΕΤΟΙΜΟΤΗΤΑΣ ΓΙΑ ΤΙΣ ΠΕΡΙΟΧΕΣ ΠΟΥ ΤΟ ΕΠΟΜΕΝΟ 24-ΩΡΟ ΕΙΝΑΙ ΜΕΓΑΛΗ Η ΕΠΙΚΙΝΔΥΝΟΤΗΤΑ ΕΚΔΗΛΩΣΗΣ ΚΑΙ ΕΞΑΠΛΩΣΗΣ ΔΑΣΙΚΩΝ ΠΥΡΚΑΓΙΩΝ	113
ΔΡΑΣΕΙΣ ΓΙΑ ΤΗΝ ΑΝΤΙΜΕΤΩΠΙΣΗ ΚΙΝΔΥΝΩΝ ΛΟΓΩ ΔΑΣΙΚΩΝ ΠΥΡΚΑΓΙΩΝ ΜΕΤΑ ΤΗΝ ΕΚΔΗΛΩΣΗ ΤΟΥΣ	113
ΔΡΑΣΕΙΣ ΓΙΑ ΤΗΝ ΑΜΕΣΗ/ΒΡΑΧΕΙΑ ΔΙΑΧΕΙΡΙΣΗ ΣΥΝΕΠΕΙΩΝ	114



ΠΑΡΑΡΤΗΜΑ Β2 - ΜΝΗΜΟΝΙΟ ΕΝΕΡΓΕΙΩΝ ΚΙΝΗΤΟΠΟΙΗΣΗΣ ΤΟΥ ΔΗΜΟΥ ΜΟΣΧΑΤΟΥ-ΤΑΥΡΟΥ ΓΙΑ ΤΗΝ ΟΡΓΑΝΩΜΕΝΗ ΠΡΟΛΗΠΤΙΚΗ ΑΠΟΜΑΚΡΥΝΣΗ ΠΟΛΙΤΩΝ 121

ΜΝΗΜΟΝΙΟ ΕΝΕΡΓΕΙΩΝ ΔΗΜΑΡΧΟΥ ΜΟΣΧΑΤΟΥ-ΤΑΥΡΟΥ ΓΙΑ ΤΗΝ ΟΡΓΑΝΩΜΕΝΗ ΠΡΟΛΗΠΤΙΚΗ ΑΠΟΜΑΚΡΥΝΣΗ ΠΟΛΙΤΩΝ 129

ΔΙΑΔΙΚΑΣΙΕΣ ΓΙΑ ΤΗ ΛΗΨΗ ΤΗΣ ΑΠΟΦΑΣΗΣ ΓΙΑ ΤΗΝ ΟΡΓΑΝΩΜΕΝΗ ΠΡΟΛΗΠΤΙΚΗ ΑΠΟΜΑΚΡΥΝΣΗ ΠΟΛΙΤΩΝ 129

ΛΗΨΗ ΑΠΟΦΑΣΗΣ ΓΙΑ ΤΗΝ ΟΡΓΑΝΩΜΕΝΗ ΠΡΟΛΗΠΤΙΚΗ ΑΠΟΜΑΚΡΥΝΣΗ, Η ΜΗ ΑΠΟΜΑΚΡΥΝΣΗ 130

ΔΡΑΣΕΙΣ ΓΙΑ ΤΗΝ ΥΛΟΠΟΙΗΣΗ ΤΗΣ ΑΠΟΦΑΣΗΣ ΓΙΑ ΤΗΝ ΟΡΓΑΝΩΜΕΝΗ ΠΡΟΛΗΠΤΙΚΗ ΑΠΟΜΑΚΡΥΝΣΗ ΠΟΛΙΤΩΝ 130

ΜΝΗΜΟΝΙΟ ΕΝΕΡΓΕΙΩΝ ΓΡΑΦΕΙΟ ΠΟΛΙΤΙΚΗΣ ΠΡΟΣΤΑΣΙΑΣ ΔΗΜΟΥ ΜΟΣΧΑΤΟΥ-ΤΑΥΡΟΥ ΓΙΑ ΤΗΝ ΟΡΓΑΝΩΜΕΝΗ ΠΡΟΛΗΠΤΙΚΗ ΑΠΟΜΑΚΡΥΝΣΗ ΠΟΛΙΤΩΝ..... 129

ΚΑΤΕΥΘΥΝΤΗΡΙΕΣ ΟΔΗΓΙΕΣ ΓΙΑ ΤΗ ΛΗΨΗ ΑΠΟΦΑΣΗΣ 129

ΣΧΕΔΙΟ ΔΡΑΣΗΣ 130

ΜΝΗΜΟΝΙΑ ΕΝΕΡΓΕΙΩΝ ΓΙΑ ΤΗΝ ΥΛΟΠΟΙΗΣΗ ΤΗΣ ΔΡΑΣΗΣ ΤΗΣ ΟΡΓΑΝΩΜΕΝΗΣ ΠΡΟΛΗΠΤΙΚΗΣ ΑΠΟΜΑΚΡΥΝΣΗΣ ΠΟΛΙΤΩΝ ΛΟΓΩ ΔΑΣΙΚΩΝ ΠΥΡΚΑΓΙΩΝ 130

ΠΑΡΑΡΤΗΜΑ Γ – ΕΘΕΛΟΝΤΙΚΕΣ ΟΡΓΑΝΩΣΕΙΣ..... 136

ΠΑΡΑΡΤΗΜΑ Δ – ΜΗΤΡΩΟ ΕΡΓΟΛΗΠΤΩΝ ΓΙΑ ΤΗΝ ΑΝΤΙΜΕΤΩΠΙΣΗ ΕΚΤΑΤΩΝ ΑΝΑΓΚΩΝ 138

ΠΑΡΑΡΤΗΜΑ Ε – ΠΛΗΡΩΜΗ ΔΑΠΑΝΩΝ ΣΤΟ ΠΛΑΙΣΙΟ ΔΡΑΣΕΩΝ ΠΟΛΙΤΙΚΗΣ ΠΡΟΣΤΑΣΙΑΣ 161

Ε1. ΟΔΗΓΟΣ ΧΡΗΣΗΣ ΤΗΣ ΔΙΑΔΙΚΑΣΙΑΣ ΑΠΕΥΘΕΙΑΣ ΑΝΑΘΕΣΗΣ (ΑΡΘΡΟ 118 Ν.4412/2016) ΓΙΑ ΤΗΝ ΠΛΗΡΩΜΗ ΔΑΠΑΝΩΝ ΠΟΛΙΤΙΚΗΣ ΠΡΟΣΤΑΣΙΑΣ 162

ΠΑΡΑΡΤΗΜΑ ΣΤ – ΣΤΟΙΧΕΙΑ ΕΠΙΚΟΝΩΝΙΑΣ ΞΕΝΟΔΟΧΕΙΩΝ ΚΑΙ ΛΟΙΠΩΝ ΚΑΤΑΛΥΜΑΤΩΝ ΕΝΤΟΣ ΧΩΡΙΚΗΣ ΑΡΜΟΔΙΟΤΗΤΑΣ ΔΗΜΟΥ ΜΟΣΧΑΤΟΥ-ΤΑΥΡΟΥ 167

ΠΑΡΑΡΤΗΜΑ Ζ – ΑΝΑΛΥΤΙΚΗ ΚΑΤΑΣΤΑΣΗ ΤΩΝ ΟΙΚΙΣΜΩΝ ΤΟΥ ΔΗΜΟΥ ΜΟΣΧΑΤΟΥ-ΤΑΥΡΟΥ 169

ΠΑΡΑΡΤΗΜΑ Η – ΤΗΛΕΦΩΝΙΚΟΣ ΚΑΤΑΛΟΓΟΣ ΦΟΡΕΩΝ ΚΑΙ ΥΠΗΡΕΣΙΩΝ ΣΕ ΕΠΙΠΕΔΟ ΔΗΜΟΥ ΜΟΣΧΑΤΟΥ-ΤΑΥΡΟΥ 170



ΠΡΟΛΟΓΟΣ

Η επιστημονική προσέγγιση και διερεύνηση των αιτιών εμφάνισης των πυρκαγιών στα δάση των μεσογειακών χωρών στις οποίες υπάγεται και η χώρα μας, έχει καταλήξει ότι οι δασικές πυρκαγιές αποτελούν μέρος της οικολογίας τους και η πλήρης εξάλειψή τους είναι αδύνατη έστω και αν υπήρχε ο πιο τέλειος αντιπυρικός σχεδιασμός.

Οι υψηλές θερμοκρασίες, η παρατεταμένη ανομβρία και οι δυνατοί άνεμοι που επικρατούν κατά την διάρκεια των θερινών μηνών σε συνδυασμό με την ευφλεκτότητα διαφόρων ειδών της φυσικής βλάστησης συνθέτουν ένα εξαιρετικά ευνοϊκό περιβάλλον για την εκδήλωση δασικών πυρκαγιών στον Ελλαδικό χώρο που χαρακτηρίζεται κύρια από το ξηροθερμικό κλίμα μεσογειακού τύπου.

Το μεσογειακό τύπου κλίμα προσδιορίζεται σε γενικές γραμμές από καλοκαιρινή ξηρασία, χειμωνιάτικες κυρίως βροχοπτώσεις που παρουσιάζουν μεγάλη διακύμανση από χρόνο σε χρόνο, ήπια μέχρι θερμά ή και πολύ θερμά καλοκαίρια, ήπιους μέχρι ψυχρούς χειμώνες και εκτεταμένες περιόδους ηλιοφάνειας κατά τη μεγαλύτερη περίοδο του έτους

Οι οργανισμοί (φυτικοί και ζωικοί) κάτω από αυτές τις συνθήκες που διαμορφώνει το μεσογειακό κλίμα έχουν αναπτύξει μηχανισμούς απόκρισης στις περιβαλλοντικές πιέσεις ώστε να επιβιώνουν. Οι προσαρμογές αυτές αφορούν κυρίως στην έλλειψη νερού, που συνδυάζεται με υψηλές θερμοκρασίες, στην απαιτούμενη οικονομία στα θρεπτικά στοιχεία, στο χειμερινό ψύχος και τέλος στην περιοδική δράση της φωτιάς. Σε όλα τα μεσογειακού τύπου οικοσυστήματα η μακροχρόνια επίδραση παρόμοιων κλιματικών παραγόντων πάνω στους φυτικούς οργανισμούς έχει διαμορφώσει φυσιογνωμικά όμοιους τύπους βλάστησης, με μια διαδικασία που ονομάζεται συγκλίνουσα εξέλιξη. Η συγκλίνουσα εξέλιξη επεκτείνεται όχι μόνο στη φυσιογνωμία της βλάστησης αλλά και στη φυσιολογία των φυτών όπου διαφορετικά μεταξύ τους φυτά παρουσιάζουν ενιαία "οικολογική συμπεριφορά", αντιμετωπίζοντας με επιτυχία τους κλιματικούς παράγοντες.

Με την παραδοχή ότι οι φυτοκοινωνίες αντιπροσωπεύουν ακριβώς το συγκεκριμένο κλιματεδαφικό περιβάλλον, αποτέλεσμα του οποίου είναι η ύπαρξη κατάλληλων συνθηκών, οι οποίες ευνοούν ή όχι τις πυρκαγιές¹ και από παρατηρήσεις και μελέτες βασιζόμενες στην επεξεργασία στατιστικών δεδομένων καταγραφής δασικών πυρκαγιών που τηρούνται από την Δασική Υπηρεσία των τελευταίων δεκαετιών δείχνουν ότι το μεγαλύτερο ποσοστό των πυρκαγιών εκδηλώνεται στη χώρα μας κυρίως στην παραλιακή, λοφώδη και υποορεινή περιοχή, όπου κυριαρχούν ενώσεις φρύγανων, θαμνώνες αείφυλλων πλατύφυλλων και δάση θερμόφυλων κωνοφόρων. Οι περιοχές αυτές με χαμηλό (μηδενικό) υψόμετρο μέχρι και των εξακόσιων περίπου μέτρων (0-600μ.) θεωρούνται ζώνες των περισσότερων σημείων έναρξης δασικών πυρκαγιών. Όμως, δεν αποκλείεται η εμφάνισή τους και σε περιοχές με μεγαλύτερα υψόμετρα (ορεινός όγκος), σε χρονιές με ευνοϊκές καιρικές συνθήκες (καύσωνες, παρατεταμένη ξηρασία, κλπ) ή οφειλόμενες σε πτώσεις κεραυνών.

Στο χάρτη που εμφανίζεται στη συνέχεια του κειμένου (**Χάρτης 1**) απεικονίζεται η κάλυψη σε ενοποιημένη μορφή των δασικών οικοσυστημάτων της χώρας μας (δάση, δασικές και χορτολιβαδικές εκτάσεις) σύμφωνα με την καταγραφή και αποτύπωση από την Δασική Υπηρεσία (ψηφιακοί χάρτες βλαστήσεως²) ανά υψομετρική κλάση, από 0-600 μ. με κόκκινο χρωματισμό, από 601-900 μ. με κίτρινο χρωματισμό και με υψόμετρο

¹ Δ Καλίδης, Δ Θεοδοροπούλου, Γ. Παπάρογλου, «Επικίνδυνες στις πυρκαγιές ζώνες βλαστήσεως», Δελτίο Ερευνών υπ αρθ. 83. Θεσσαλονίκη 1977, Ντάφης Σ. 1973. «Ταξινόμηση της δασικής βλάστησης της Ελλάδας». Επιστημ. Επετηρίδα Γεωπονικής και Δασολογικής Σχολής τομ ΙΕ τευχ. Β., Γ. Μαυρομάτης 1978. Χάρτης Βλαστήσεως

² Σχετικό το υπ αρθ 165636/435/16-1/2018 έγγραφο της Γενικής Δ/σης Δασών και Δασικού Περιβάλλοντος του ΥΠΕΝ προς ΓΓΠΠ



μεγαλύτερο των 900 μ. με πράσινο χρωματισμό. Με γκρι χρωματισμό απεικονίζονται όλες οι άλλες μορφές χρήσεων γης (γεωργικές εκτάσεις, δομημένο περιβάλλον κλπ).

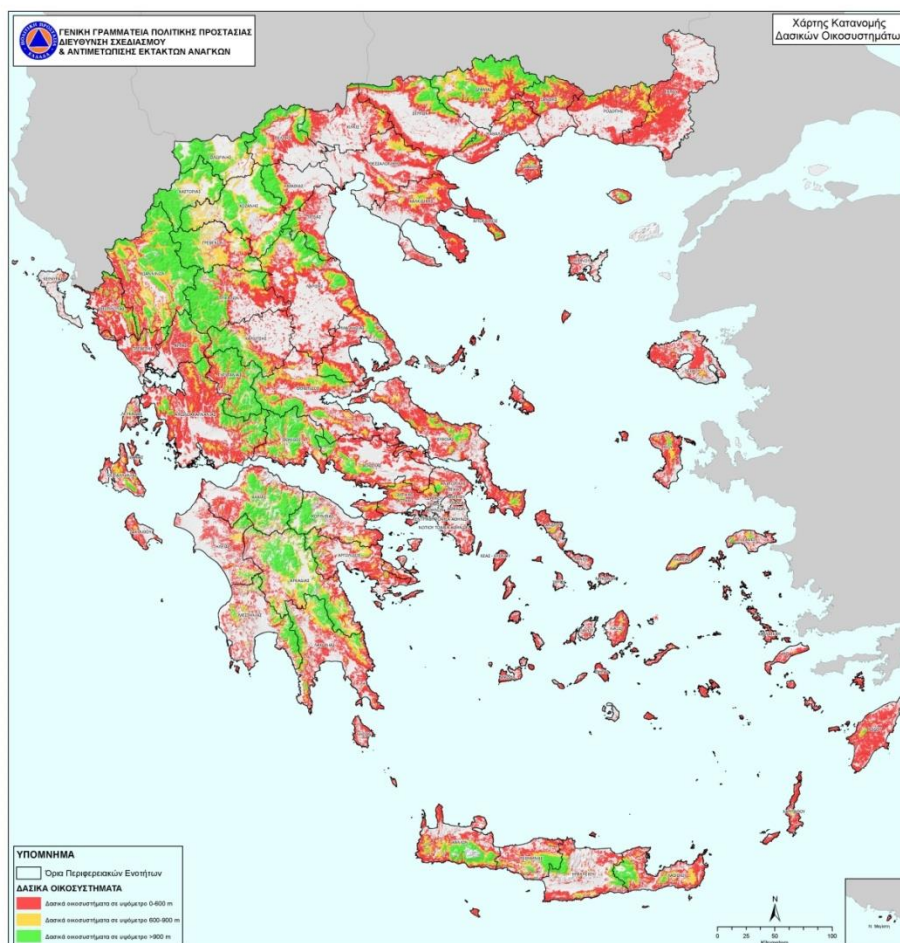

Χάρτης 1. Χάρτης στον οποίο απεικονίζονται η κάλυψη σε ενοποιημένη μορφή των δασικών οικοσυστημάτων (δάση, δασικές και χορτολιβαδικές εκτάσεις) σύμφωνα με την καταγραφή και αποτύπωση από την Δασική Υπηρεσία (ψηφιακοί χάρτες βλαστήσεως) ανά υψομετρική κλάση, από 0-600 μ. με **κόκκινο χρωματισμό**, από 601-900 μ. με **κίτρινο χρωματισμό** και με υψόμετρο μεγαλύτερο των 900 μ. με **πράσινο χρωματισμό**. Με **γκρι χρωματισμό** απεικονίζονται όλες οι άλλες μορφές χρήσεων γης (γεωργικές εκτάσεις, δομημένο περιβάλλον κλπ).

Οι περιοχές με υψόμετρο 0-600 μ. που καλύπτονται από δασικά οικοσυστήματα (με κόκκινο χρωματισμό) αποδεδειγμένα θεωρούνται ζώνες σημείων έναρξης των περισσότερων δασικών πυρκαγιών στη χώρα μας, χωρίς να αποκλείεται η εμφάνιση τους και σε περιοχές με μεγαλύτερα υψόμετρα (ορεινός όγκος), σε χρονιές με ευνοϊκές καιρικές συνθήκες (καύσωνες, παρατεταμένη ξηρασία, κλπ) ή οφειλόμενες σε πτώσεις κεραυνών

Η προσέγγιση αυτή έχει ενδεικτικό χαρακτήρα και καταρτίστηκε ως χρήσιμη πρόσθετη πληροφορία από την Δ/ση Σχεδιασμού και Αντιμετώπισης Εκτάκτων αναγκών της ΓΓΠΠ στο πλαίσιο έκδοσης του Χάρτη Πρόβλεψης Κίνδυνου Πυρκαγιάς ως πρώτη χωρική προσέγγιση του προβλήματος των δασικών πυρκαγιών με βάση το υψόμετρο.

Από την μελέτη και ανάλυση στατιστικών δεδομένων καταγραφής δασικών πυρκαγιών που εκδηλώνονται στη χώρα μας, προκύπτει ότι ο κίνδυνος των πυρκαγιών είναι σημαντικά υψηλότερος στα δάση κωνοφόρων από ότι σε αυτά των πλατυφύλλων. Από την περαιτέρω ανάλυση προκύπτει επίσης ότι από τα δάση που ανήκουν στην κατηγορία των κωνοφόρων, τα δάση της Χαλέπιου Πεύκης (*Pinus halepensis*) και της Τραχείας Πεύκης (*Pinus brutia*) που έχουν σημαντική εξάπλωση σε όλη σχεδόν την Ελληνική επικράτεια, περιλαμβανομένου και του ιδιαίτερα ευαίσθητου νησιωτικού χώρου, κατέχουν την πρώτη θέση από πλευράς δυσκολίας αντιμετώπισης των πυρκαγιών σε αυτά³.

Χαρακτηριστικό αυτών των δασών είναι ότι συγκροτούν αραιές σχετικώς συστάδες με αποτέλεσμα να ενθαρρύνεται η ανάπτυξη πλούσιας υποβλάστησης από θαμνώδη, ημιθαμνώδη και ποώδη φυτά. Η συσσώρευση αυτή της βιομάζας στον υπόροφο, διευκολύνει την πυρκαγιά να περάσει από το έδαφος στη κόμη των δένδρων και να ακολουθήσει επικόρυφη πορεία (πυρκαγιές κόμης), η οποία δύσκολα ελέγχεται.

Ωστόσο και τα δύο είδη είναι προσαρμοσμένα στις δασικές πυρκαγιές γιατί έχουν μηχανισμούς αναγέννησής τους ύστερα από μια πυρκαγιά και μάλιστα επωφελούμενα από τις ευνοϊκές συνθήκες που δημιουργούνται μετά την πυρκαγιά επεκτείνουν την επικράτεια τους. Ο ρυθμός όμως καταστροφής από πυρκαγιές αυτών των δασών στη χώρα μας σε πολλές περιοχές έφθασε σε ποσοστά που ξεπερνούν τις δυνατότητες της φύσης για φυσική αναγέννηση γιατί σε πολλές περιπτώσεις καίγονται για δεύτερη φορά πριν τα δένδρα φθάσουν σε ηλικία παραγωγής σπόρου (δεκαπενταετία). Αυτό έχει σαν αποτέλεσμα την αποσταθεροποίηση και υποβάθμιση τους σε άλλες απλούστερες μορφές (θαμνώνες ή φρυγανότοπους) όταν οι πυρκαγιές είναι επαναλαμβανόμενες σε μικρά σχετικά διαστήματα στον αυτό τόπο. Στο σημείο αυτό κρίνεται απαραίτητο να αναφερθεί ότι τα οικοσυστήματα που αναπτύσσονται σε ξηροθερμικές συνθήκες περιβάλλοντος όπως για παράδειγμα τα μεσογειακού τύπου οικοσυστήματα η ανακύκλωση της οργανικής φυτικής ύλης μέσω της αποσύνθεσης συντελείται αργά και χρειάζεται τη δράση της φωτιάς.

Στα οικοσυστήματα αυτά η φωτιά επανέρχεται ως οικολογικός παράγοντας για να συμβάλει στη διάσπαση της συσσωρευμένης οργανικής ύλης στα ανόργανα θρεπτικά συστατικά της, λόγω του ότι η έλλειψη υγρασίας περιορίζει την αποσύνθεση (σήψη) και την ανακύκλωση των οργανικών υλικών που συσσωρεύεται στην επιφάνεια του εδάφους, όπως το φυλλόστρωμα, τα κατακείμενα νεκρά κλαδιά, κλπ. Η συχνή επανεμφάνιση της φωτιάς σε αυτά τα δασικά οικοσυστήματα έχει ως αποτέλεσμα την μικρή συσσώρευση οργανικής ύλης και οι συστάδες των δένδρων που αναπτύσσονται μετά την πυρκαγιά έχουν ομήλικες μορφές, δηλαδή έχουν την ίδια ηλικία και διάπλαση κατά θέσεις.

Με βάση τις ανωτέρω διαπιστώσεις προκύπτει ότι οι πυρκαγιές ως οικολογικός παράγοντας των χερσαίων οικοσυστημάτων της χώρας μας είναι μια φυσική δύναμη που επηρεάζει ανθρώπους, βλάστηση και ζωικούς

³ Λ. Λιάκος. Οικολογικές διαστάσεις δασικών πυρκαγιών. Επιστημ Επετηρίδα Λιβαδοπονικής Εταιρείας, δημοσίευση Νο 3 Θεσσαλονίκη 1996



οργανισμούς. Οι δασικές πυρκαγιές δύναται να προκαλέσουν τραυματισμούς και απώλειες ανθρώπινων ζώων, απώλειες στις περιουσίες των πολιτών, άμεσες και έμμεσες απώλειες στον πρωτογενή τομέα (δασικά προϊόντα, γεωργία, κτηνοτροφία), καταστροφές σε υποδομές (δίκτυα ηλεκτρισμού, τηλεπικοινωνιών κλπ.), καθώς και συνέπειες στη δασική αναψυχή και τον τουρισμό εν γένει.

Οι πυρκαγιές μπορεί να συμβάλουν θετικά στην φυσική ανανέωση και αύξηση της βιοποικιλότητας των δασικών οικοσυστημάτων μας και αρνητικά προκαλώντας την αποσταθεροποίηση και υποβάθμιση τους σε άλλες απλούστερες μορφές (θαμνώνες, φρυγανότοπους, κλπ), ή ακόμα και την πλήρη κατάρρευση τους, όταν οι πυρκαγιές είναι επαναλαμβανόμενες σε μικρά σχετικά χρονικά διαστήματα στον αυτό τόπο.

Είναι συνεπώς εύλογη η ανησυχία που υπάρχει και η σημασία που δίνεται στη διαχείριση του προβλήματος των δασικών πυρκαγιών, με δεδομένο ότι έχουν δυσμενείς επιπτώσεις στις ανθρώπινες δραστηριότητες και συμβάλουν στη δημιουργία καταστροφικών πλημμυρών με ταυτόχρονη παράσυρση των ορεινών εδαφών προκαλώντας σταδιακή ερημοποίηση των πληγέντων περιοχών.

Τέλος, διευκρινίζεται ότι στη ζώνη μίξεως δασών –πόλεων εκεί δηλαδή που ο οικιστικός ιστός έχει μεγάλη εγγύτητα ή επεκτείνεται εντός δασών και εν γένει δασικών εκτάσεων, όπως επίσης και σε μεμονωμένα κτίρια πλησίον ή εντός δασών και εν γένει δασικών εκτάσεων, η προστασία των κτιρίων καθώς και των πάσης φύσεως υποδομών από επερχόμενη πυρκαγιά προσδιορίζεται κατά κύριο λόγο από την εγγύτητα τους στην πυρκαγιά. Δηλαδή ποσό κοντά δύναται να έρθουν οι φλόγες και τα παραγόμενα θερμικά φορτία μιας δασικής πυρκαγιάς (η διάδοση της θερμότητας γίνεται με αγωγή, με μεταφορά και με ακτινοβολία) με επιμέρους δομικά υλικά ενός κτιρίου ή μιας υποδομής προκαλώντας την ανάφλεξη τους.

Η διάδοση μιας πυρκαγιάς αποτελεί μια διαδικασία που εξελίσσεται και εξαπλώνεται στο χώρο, μόνον όταν οι απαιτήσεις για καύση ικανοποιούνται, δηλαδή όταν συνυπάρχουν οι τρεις παράγοντες: καύσιμα, οξυγόνο και θερμότητα. Εάν ένας από τους τρεις παράγοντες παύει να υπάρχει, η πυρκαγιά σταμάτα και διακόπτεται η εξέλιξη της.

Είναι συνεπώς προφανές ότι μια δασική πυρκαγιά εξαπλώνεται σε κτίρια, όταν ικανοποιούνται οι απαιτήσεις σε δυνητικά διαθέσιμα καύσιμα και θερμικά φορτία τα οποία, παρουσία οξυγόνου, πληρούν τις προϋποθέσεις για ανάφλεξη και συνέχιση της καύσης.

Στα δυνητικά διαθέσιμα καύσιμα που θα επιτρέψουν σε μια δασική πυρκαγιά να εξελιχθεί και σε δομημένο περιβάλλον, περιλαμβάνονται εκτός από τα καύσιμα φυτικής προέλευσης και τα επιμέρους δομικά υλικά ενός κτιρίου, συμπεριλαμβανόμενων και γειτονικών υλικών προς το κτίριο, μη φυτικής προέλευσης, η αναφλεξιμότητα των οποίων σε συνδυασμό με την έκθεσή τους σε θερμότητα προκαλούμενη από επερχόμενη πυρκαγιά, θα εξασφαλίσει ή θα διακόψει την συνέχειά της.

Συνεπώς οι ενδεχόμενες απώλειες σε κτίρια και υποδομές που οφείλονται σε δασικές πυρκαγιές συνδέονται κατά κύριο λόγο με την απόσταση τους από το φλεγόμενο μέτωπο της πυρκαγιάς που παράγει μια ροή θερμότητας η οποία επαρκεί ή δεν επαρκεί για να προκαλέσει ανάφλεξη σε δομικά υλικά ενός κτιρίου ή μιας υποδομής.



ΓΕΝΙΚΑ ΣΤΟΙΧΕΙΑ ΤΟΥ ΔΗΜΟΥ ΜΟΣΧΑΤΟΥ-ΤΑΥΡΟΥ

Ο Δήμος **ΜΟΣΧΑΤΟΥ-ΤΑΥΡΟΥ** έχει έδρα στο ΜΟΣΧΑΤΟ και ανήκει στην Περιφερειακή Ενότητα **ΑΤΤΙΚΗΣ** Έχει έκταση 5,24 τ. χλμ. και συνορεύει με τους ακόλουθους Δήμους:

- ΚΑΛΛΙΘΕΑΣ
- ΑΘΗΝΩΝ
- ΑΙΓΑΛΕΩ
- ΝΙΚΑΙΑΣ-ΑΓΙΟΥ ΙΩΑΝΝΗ ΡΕΝΤΗ
- ΠΕΙΡΑΙΑ

Ο Δήμος **ΜΟΣΧΑΤΟΥ-ΤΑΥΡΟΥ** διαιρείται διοικητικά στις ακόλουθες Δημοτικές Ενότητες και Κοινότητες, με τον αντίστοιχο μόνιμο πληθυσμό (ΥΑ 28549/17-04-2019 - ΦΕΚ 1327/Β'/2019):

Δήμος Μοσχάτου- Ταύρου	Μόνιμος πληθυσμός 40.413
Δημοτική Ενότητα Μοσχάτου	25.441
Δημοτική Ενότητα Ταύρου	14.972

Στο **Παράρτημα Ζ** παρατίθεται αναλυτική κατάσταση και όλων των οικισμών του Δήμου με τον αντίστοιχο πληθυσμό (ΕΛΣΤΑΤ 2011)

Οργανισμός Εσωτερικής υπηρεσίας του Δήμου **ΜΟΣΧΑΤΟΥ-ΤΑΥΡΟΥ** εγκρίθηκε με την9026/3389-...-... Απόφαση Γενικού Γραμματέα Αποκεντρωμένης Διοίκησης Αττικής και τροποποιήθηκε με την ακόλουθη απόφαση με Αριθμ. 63930/23550 απόφαση του γενικού γραμματέα αποκεντρωμένης διοίκησης Αττικής.

Το Δήμαρχο **ΜΟΣΧΑΤΟΥ-ΤΑΥΡΟΥ** **ΑΝΔΡΕΑ Γ. ΕΥΘΥΜΙΟΥ** επικουρούν οι ακόλουθοι Αντιδήμαρχοι

- Αντιδήμαρχος ΦΕΛΛΑΣ ΓΕΩΡΓΙΟΣ με αρμοδιότητες ΑΝΤΙΔΗΜΑΡΧΟΥ ΠΡΑΣΙΝΟΥ & ΚΗΠΟΤΕΧΝΙΑΣ, ΠΑΙΔΙΚΩΝ ΧΑΡΩΝ, ΦΡΟΝΤΙΔΑΣ ΑΔΕΣΠΟΤΩΝ & ΔΕΣΠΟΖΟΜΕΝΩΝ ΖΩΩΝ & ΣΥΝΤΟΝΙΣΜΟΥ ΤΩΝ ΑΘΛΗΤΙΚΩΝ ΔΡΑΣΤΗΡΙΟΤΗΤΩΝ
- Αντιδήμαρχος ΝΤΕΡΕΚΑΣ ΑΘΑΝΑΣΙΟΣ με αρμοδιότητες ΑΝΤΙΔΗΜΑΡΧΟΥ ΠΕΡΙΒΑΛΛΟΝΤΟΣ ΚΥΚΛΙΚΗΣ ΟΙΚΟΝΟΜΙΑΣ & ΑΝΑΚΥΚΛΩΣΗΣ
- Αντιδήμαρχος ΖΩΤΑΛΗΣ ΔΗΜΗΤΡΙΟΣ με αρμοδιότητες ΑΝΤΙΔΗΜΑΡΧΟΥ ΥΓΕΙΑΣ,ΚΑΘΗΜΕΡΙΝΟΤΗΤΑΣ, ΣΥΝΤΟΝΙΣΜΟΥ ΔΡΑΣΕΩΝ ΚΑΙ ΔΙΑΧΕΙΡΙΣΗΣ ΘΕΜΑΤΩΝ ΓΙΑ ΤΗΝ ΒΕΛΤΙΩΣΗ ΤΗΣ ΠΟΙΟΤΗΤΑΣ ΤΗΣ ΖΩΗΣ ΤΩΝ ΠΟΛΙΤΩΝ ΚΑΙ ΤΗΣ ΕΠΙΒΛΕΨΗΣ ΤΗΣ ΠΟΛΙΤΙΚΗΣ ΠΡΟΣΤΑΣΙΑΣ
- Αντιδήμαρχος ΓΡΟΥΜΠΑΣ ΒΑΣΙΛΕΙΟΣ με αρμοδιότητες ΑΝΤΙΔΗΜΑΡΧΟΥ ΟΙΚΟΝΟΜΙΚΩΝ, ΔΙΟΙΚΗΤΙΚΗΣ ΜΕΡΙΜΝΑΣ, ΕΞΥΠΗΡΕΤΗΣΗΣ ΠΟΛΙΤΗ
- Αντιδήμαρχος ΔΕΙΞΙΜΟΣ ΠΑΝΤΕΛΕΗΜΩΝ με αρμοδιότητες ΑΝΤΙΔΗΜΑΡΧΟΥ ΠΟΛΙΤΙΣΜΟΥ, ΠΟΛΙΤΙΣΤΙΚΗΣ ΠΟΛΙΤΙΚΗΣ, ΑΝΑΔΕΙΞΗΣ ΑΡΧΑΙΟΤΗΤΩΝ, ΠΟΛΙΤΙΣΤΙΚΩΝ ΘΕΣΜΩΝ ΚΑΙ ΕΚΔΗΛΩΣΕΩΝ
- Αντιδήμαρχος ΚΑΡΥΔΗ ΑΙΚΑΤΕΡΙΝΗ με αρμοδιότητες ΑΝΤΙΔΗΜΑΡΧΟΥ ΚΟΙΝΟΤΗΤΑΣ ΤΑΥΡΟΥ, ΚΟΙΝΩΝΙΚΗΣ ΜΕΡΙΜΝΑΣ, ΠΑΙΔΕΙΑΣ, ΠΡΟΓΡΑΜΜΑΤΩΝ ΔΙΑ ΒΙΟΥ ΜΑΘΗΣΗΣ
- Αντιδήμαρχος ΤΣΕΛΙΟΥ ΜΑΡΙΑ με αρμοδιότητες ΑΝΤΙΔΗΜΑΡΧΟΥ ΠΕΡΙΒΑΛΛΟΝΤΙΚΟΥ ΣΧΕΔΙΑΣΜΟΥ ΚΑΙ ΚΛΙΜΑΤΙΚΗΣ ΑΛΛΑΓΗΣ
- Αντιδήμαρχοι κος ΦΕΛΛΑΣ & κος ΖΩΤΑΛΗΣ με αρμοδιότητες ΓΙΑ ΤΗΝ ΠΟΛΙΤΙΚΗ ΠΡΟΣΤΑΣΙΑ

Στα διοικητικά όρια του Δήμου έχουν την έδρα τους οι ακόλουθοι φορείς και υπηρεσίες

- Αστυνομικό Τμήμα **ΜΟΣΧΑΤΟΥ-ΤΑΥΡΟΥ**
- Πυροσβεστική Υπηρεσία **ΜΟΣΧΑΤΟΥ-ΤΑΥΡΟΥ**
- Κέντρο Υγείας **ΜΟΣΧΑΤΟΥ-ΤΑΥΡΟΥ**

Γραφείο Πολιτικής Προστασίας Δήμου ΜΟΣΧΑΤΟΥ-ΤΑΥΡΟΥ



- Αρμόδια Δασική Υπηρεσία **ΑΤΤΙΚΗΣ**

Αναλυτικό χαρτογραφικό υλικό παρατίθεται στο Παράρτημα Α του παρόντος



ΜΕΡΟΣ 1

ΕΙΣΑΓΩΓΗ

ΜΕΡΟΣ 1. ΕΙΣΑΓΩΓΗ

1.1 Ιστορικό σύνταξης προηγούμενων εκδόσεων

Σε εφαρμογή του άρθρου 17 του Ν.3013/2002, που ρυθμίζονται τα σχετικά με την κατάρτιση των σχεδίων πολιτικής προστασίας και τους υπόχρεους, προς τούτο, αρμόδιους κεντρικούς και περιφερειακούς φορείς και οργανισμούς κοινής ωφέλειας, εκδόθηκε η Υπουργική Απόφαση 1299/7-4-2003 «Έγκριση του από 7.4.2003 Γενικού Σχεδίου Πολιτικής Προστασίας με τη συνθηματική λέξη ΞΕΝΟΚΡΑΤΗΣ» (ΦΕΚ 423/Β' /2003).

Σύμφωνα με την ανωτέρω Υπουργική Απόφαση (σελ. 5822, και Προσθήκη 2 στο Παράρτημα Α σελ. 5835) οι Δήμοι της χώρας συντάσσουν μνημόνια ενεργειών για την αντιμετώπιση κινδύνων από φυσικές, τεχνολογικές και λοιπές καταστροφές. Επιπλέον, στο άρθρο 63 του Ν.3852/2010, αναφέρεται ότι στις αρμοδιότητες της Εκτελεστικής Επιτροπής του Δήμου είναι να εισηγείται τα σχέδια αντιμετώπισης εκτάκτων αναγκών και φυσικών καταστροφών, σε εναρμόνιση με τα αντίστοιχα σχέδια της Περιφέρειας και του Υπουργείου Προστασίας του Πολίτη.

Το 2010, 2011 και 2013 Γενική Γραμματεία Πολιτικής Προστασίας εξέδωσε και αναθεώρησε το Γενικό Σχέδιο Αντιμετώπισης Εκτάκτων Αναγκών Εξαιτίας Δασικών Πυρκαγιών, όπου προβλέφθηκε η σύνταξη από τον Δήμο **ΜΟΣΧΑΤΟΥ-ΤΑΥΡΟΥ** ενός παραρτήματος (**Παράρτημα Ι'**) το οποίο είχε τα χαρακτηριστικά μνημονίου ενεργειών και στο οποίο περιγράφονταν τα κάτωθι:

- **ονομαστική κατάσταση των υπευθύνων του Δήμου ΜΟΣΧΑΤΟΥ-ΤΑΥΡΟΥ** για την υλοποίηση των δράσεων Πολιτικής Προστασίας στα πλαίσια εφαρμογής του Γενικού Σχεδίου Αντιμετώπισης Εκτάκτων Αναγκών Εξαιτίας Δασικών Πυρκαγιών, καθώς και των αναπληρωτών τους, με τα στοιχεία επικοινωνίας τους (ονοματεπώνυμο, τίτλος, θέση, ιδιότητα / ειδικότητα, τηλέφωνα, φαξ)
- **κατάλογος των επιχειρησιακά έτοιμων μέσων που διαθέτει ο Δήμος ΜΟΣΧΑΤΟΥ-ΤΑΥΡΟΥ**, για την υλοποίηση των δράσεων Πολιτικής Προστασίας στα πλαίσια εφαρμογής του Γενικού Σχεδίου Αντιμετώπισης Εκτάκτων Αναγκών Εξαιτίας Δασικών Πυρκαγιών (μηχανήματα έργων, οχήματα μεταφοράς προσωπικού, κλπ)
- **μνημόνια συνεργασίας με ιδιωτικούς φορείς για την εξασφάλιση επιπλέον πόρων** προς ενίσχυση του έργου τους.

Το ανωτέρω Παράρτημα Ι' υποβάλλονταν στην Εκτελεστική Επιτροπή του Δήμου ΜΟΣΧΑΤΟΥ-ΤΑΥΡΟΥ προκειμένου να εγκριθεί από τον Δήμαρχο, στο πλαίσιο εφαρμογής των άρθρ. 62 και 63 του Ν.3852/2010.

Συνεπώς, το σχέδιο του Δήμου **ΜΟΣΧΑΤΟΥ-ΤΑΥΡΟΥ** αποτελούνταν από τον κορμό και τα παραρτήματα του Γενικού Σχεδίου Αντιμετώπισης Εκτάκτων Αναγκών Εξαιτίας Δασικών Πυρκαγιών – που είναι κοινά για όλους τους Δήμους και διασφαλίζουν την εναρμόνισή τους με τα αντίστοιχα σχέδια της Περιφέρειας και του



Υπουργείου Προστασίας του Πολίτη – με την προσθήκη του Παραρτήματος Ι΄, ξεχωριστού για κάθε Δήμο, που περιέχει το μνημόνιο ενεργειών και το ανθρώπινο δυναμικό και μέσα, που θα χρησιμοποιήσει ο Δήμος ΜΟΣΧΑΤΟΥ-ΤΑΥΡΟΥ για την υλοποίηση των δράσεων Πολιτικής Προστασίας α) για την υποστήριξη του έργου του Πυροσβεστικού Σώματος στην καταστολή δασικών πυρκαγιών, ο οποίος διενεργείται με βάση τον επιχειρησιακό του σχεδιασμό και β) για την αποτελεσματική αντιμετώπιση εκτάκτων αναγκών και την άμεση/βραχεία διαχείριση των συνεπειών τους

Μετά την προσθήκη και έγκριση του Παρατήματος Ι΄ από τον Δήμαρχο, το σχέδιο του Δήμου ΜΟΣΧΑΤΟΥ-ΤΑΥΡΟΥ, θεωρούνταν άμεσα εκτελεστό και δεν έπρεπε περαιτέρω εγκρίσεως, δεδομένου ότι το Γενικό Σχέδιο Αντιμετώπισης Εκτάκτων Αναγκών Εξαιτίας Δασικών Πυρκαγιών είχε τύχει της εγκρίσεως του Γενικού Γραμματέα Πολιτικής Προστασίας.

Με την 4^η έκδοση του Γενικού Σχεδίου Αντιμετώπισης Εκτάκτων Αναγκών Εξαιτίας Δασικών Πυρκαγιών με την κωδική ονομασία «ΙΟΛΑΟΣ» της ΓΓΠΠ, το οποίο διαβίβασε με υπ΄ αριθ. 8797/06-12-2019 (ΑΔΑ: ΩΠ8Α46ΜΤΛΒ-ΥΤΧ) έγγραφό της σε όλους τους εμπλεκόμενους φορείς και για λόγους εναρμόνισης του σχεδιασμού Πολιτικής Προστασίας των Δήμων για την Αντιμετώπιση Εκτάκτων Αναγκών Εξαιτίας Δασικών Πυρκαγιών με το Γενικό Σχέδιο Αντιμετώπισης Εκτάκτων Αναγκών Εξαιτίας Δασικών Πυρκαγιών με την κωδική ονομασία «ΙΟΛΑΟΣ» (4^η έκδοση), καθώς και με τα Σχέδια Αντιμετώπισης Εκτάκτων Αναγκών Εξαιτίας Δασικών Πυρκαγιών των Περιφερών (άρθρο 63, παρ. του Ν3852/2010), ο σχεδιασμός των Δήμων συντάσσεται πλέον υπό τη μορφή σχεδίου σε επίπεδο Δήμου, σύμφωνα με τις οδηγίες σχεδίασης της ΓΓΠΠ (όπως αυτές αναφέρονται αναλυτικά στην παράγραφο 15.2 του Γενικού Σχεδίου Αντιμετώπισης Εκτάκτων Αναγκών Εξαιτίας Δασικών Πυρκαγιών με την κωδική ονομασία «ΙΟΛΑΟΣ»)

Το σχέδιο Αντιμετώπισης Εκτάκτων Αναγκών Εξαιτίας Δασικών Πυρκαγιών του Δήμου, αποτελείται από τα Μέρη Ι, ΙΙ, V, X, XI, XIII και XIV του Γενικού Σχεδίου Αντιμετώπισης Εκτάκτων Αναγκών Εξ Αιτίας Δασικών Πυρκαγιών, με την προσθήκη του ανθρώπινου δυναμικού και των πόρων που θα χρησιμοποιήσουν για την υλοποίηση των δράσεων Πολιτικής Προστασίας, τις διαδικασίες κινητοποίησής τους, καθώς και των Παραρτημάτων Α, Β, Γ, Δ, Ε, ΣΤ, Ζ και Η που περιλαμβάνουν :

Παράρτημα Α – ΧΑΡΤΟΓΡΑΦΙΚΟ ΥΛΙΚΟ

Το Παράρτημα Α περιέχει χαρτογραφικό υλικό της Δ/σης Σχεδιασμού και Αντιμετώπισης Εκτάκτων Αναγκών της ΓΓΠΠ και περιλαμβάνει:

- Χαρτογραφική αποτύπωση των ορίων των Δημοτικών Κοινοτήτων του Δήμου Μοσχάτου-Ταύρου.
- Χαρτογραφική αποτύπωση των ορίων των Δασικών Υπηρεσιών σε αντιπαράθεση με τα διοικητικά όρια των Καλλικρατικών Δήμων, (Παράρτημα Γ΄ του παρόντος)
- Χαρτογραφική αποτύπωση του οδικού δικτύου του Δήμου ΜΟΣΧΑΤΟΥ-ΤΑΥΡΟΥ
- Χαρτογραφική αποτύπωση περιοχών NATURA στα όρια του Δήμου ΜΟΣΧΑΤΟΥ-ΤΑΥΡΟΥ, του Νομού Αττικής και των όμορων Νομών.
- Χαρτογραφική αποτύπωση με τις περιοχές με υψόμετρο 0-600 μ. που καλύπτονται από δασικά οικοσυστήματα που αποδεδειγμένα θεωρούνται ζώνες σημείων έναρξης των περισσότερων δασικών πυρκαγιών του Δήμου Μοσχάτου-Ταύρου .

Παράρτημα Β – ΜΝΗΜΟΝΙΟ ΕΝΕΡΓΕΙΩΝ

Μνημόνιο ενεργειών του Δήμου για τις δράσεις Πολιτικής Προστασίας, όπως αυτές αναφέρονται αναλυτικά στο σχέδιο αντιμετώπισης εκτάκτων αναγκών εξ αιτίας δασικών πυρκαγιών



Στο μνημόνιο ενεργειών θα περιγράφονται τα ακόλουθα:

- **Ονομαστική κατάσταση των υπευθύνων του Δήμου ΜΟΣΧΑΤΟΥ-ΤΑΥΡΟΥ** για την υλοποίηση των δράσεων Πολιτικής Προστασίας στα πλαίσια εφαρμογής του Γενικού Σχεδίου Αντιμετώπισης Εκτάκτων Αναγκών Εξαιτίας Δασικών Πυρκαγιών, καθώς και των αναπληρωτών τους, με τα στοιχεία επικοινωνίας τους (ονοματεπώνυμο, τίτλος, θέση, ιδιότητα / ειδικότητα, τηλέφωνα, φαξ).
- **Κατάλογος των επιχειρησιακά έτοιμων μέσων που διαθέτει ο Δήμος ΜΟΣΧΑΤΟΥ-ΤΑΥΡΟΥ**, για την υλοποίηση των δράσεων Πολιτικής Προστασίας στα πλαίσια εφαρμογής του Γενικού Σχεδίου Αντιμετώπισης Εκτάκτων Αναγκών Εξαιτίας Δασικών Πυρκαγιών (μηχανήματα έργων, οχήματα μεταφοράς προσωπικού, κλπ)

Παράρτημα Β1 - Μνημόνιο ενεργειών κινητοποίησης του δήμου Μοσχάτου-Ταύρου για την αντιμετώπιση κίνδυνων λόγω δασικών πυρκαγιών

Στο παρόν Παράρτημα Β1 παρατίθενται ειδικότερα:

- Μνημόνιο ενεργειών **Δημάρχου ΜΟΣΧΑΤΟΥ-ΤΑΥΡΟΥ**
- Μνημόνιο ενεργειών **Αντιδημάρχου ΜΟΣΧΑΤΟΥ-ΤΑΥΡΟΥ** για θέματα Πολιτικής Προστασίας
- Μνημόνιο ενεργειών **Γραφείου Πολιτικής Προστασίας Δήμου ΜΟΣΧΑΤΟΥ-ΤΑΥΡΟΥ**
- Μνημόνιο ενεργειών **Δ/σης Καθαριότητας, Περιβάλλοντος και Πρασίνου Δήμου ΜΟΣΧΑΤΟΥ-ΤΑΥΡΟΥ**
- Μνημόνιο ενεργειών **Τεχνικών Υπηρεσιών Δήμου ΜΟΣΧΑΤΟΥ-ΤΑΥΡΟΥ**
- Μνημόνιο ενεργειών **Υπηρεσιών Πρόνοιας Δήμου ΜΟΣΧΑΤΟΥ-ΤΑΥΡΟΥ**
- Μνημόνιο ενεργειών **Προέδρων Τοπικών Κοινοτήτων Δήμου ΜΟΣΧΑΤΟΥ-ΤΑΥΡΟΥ**

Παράρτημα Β2 - Μνημόνιο ενεργειών κινητοποίησης του δήμου Μοσχάτου-Ταύρου για την οργανωμένη προληπτική απομάκρυνση πολιτών.

- **Κατάλογος Υγειονομικών Σταθμών και ιδιωτικών ιατρείων, εργαστηρίων και φαρμακείων** για έγκαιρη και άμεση παροχή Α βοθητών κατά την αντιμετώπιση Εκτάκτων Αναγκών Εξαιτίας Δασικών Πυρκαγιών και ιδιαίτερα στις περιπτώσεις οργανωμένης απομάκρυνσης του πληθυσμού.
- **Κατάλογος δομών Α΄βάθμιας Β΄βάθμιας εκπαίδευσης και κλειστών δομών δημοσίου και ιδιωτικού χαρακτήρα** προς ενίσχυση δράσεων Πολιτικής Προστασίας και ιδιαίτερα σε περίπτωση οργανωμένης απομάκρυνσης του πληθυσμού για τον καθορισμό προτεραιοτήτων και προστασίας ευάλωτων δομών λόγω πληθυσμιακής συγκέντρωσης.
- **Κατάλογος ξενοδοχείων στα όρια του Δήμου** προς ενίσχυση δράσεων Πολιτικής Προστασίας και ιδιαίτερα σε περίπτωση οργανωμένης απομάκρυνσης του πληθυσμού για φιλοξενία πληθυσμού.
- **Κατάλογος με ιδιωτικά επιβατικά οχήματα**, λεωφορεία ΚΤΕΛ, Τουριστικά λεωφορεία, ΤΑΞΙ προς ενίσχυση δράσεων Πολιτικής Προστασίας και ιδιαίτερα σε περίπτωση οργανωμένης απομάκρυνσης του πληθυσμού.
- **Κατάλογος Χώρων συγκέντρωσης και καταφυγής πληθυσμού** σε περίπτωση οργανωμένης απομάκρυνσης του πληθυσμού.

Παράρτημα Γ – ΕΘΕΛΟΝΤΙΚΕΣ ΟΡΓΑΝΩΣΕΙΣ ΠΠ

Γραφείο Πολιτικής Προστασίας Δήμου ΜΟΣΧΑΤΟΥ-ΤΑΥΡΟΥ



Στο δήμο Μοσχάτου-Ταύρου δραστηριοποιούνται Εθελοντικές Οργανώσεις Πολιτικής Προστασίας πυροπροστασίας κλπ που είναι καταγεγραμμένες στο μητρώο της ΓΓΠΠ. Υπάρχουν Εθελοντές Πυροσβέστες που ανήκουν επιχειρησιακά στην Πυροσβεστική Υπηρεσία Μοσχάτου-Ταύρου. Θα γίνει προσπάθεια για οργάνωση εθελοντικών ομάδων. Είναι δυνατόν να χρησιμοποιηθούν επικουρικά σε δράσεις Πολιτικής Προστασίας για την αντιμετώπιση δασικών πυρκαγιών Κυνηγητικοί Σύλλογοι, Σύλλογοι ορεινής δραστηριότητας και περιβαλλοντολογικού ενδιαφέροντος, Δασικοί Συνεταιρισμοί, Σύλλογοι Φίλων του Δάσους, καθώς και παραρτήματα Διεθνών Οργανώσεων και ΜΚΟ (Ερυθρός Σταυρός, WWF κλπ) που λειτουργούν στο Δήμο.

Η συμπλήρωση του Παραρτήματος θα πρέπει να περιλαμβάνει:

- Ομάδες και συλλόγους ανά κατηγορία δράσης (όπως αυτές περιγράφονται παραπάνω) με
- τηλέφωνα επικοινωνίας των υπευθύνων.

Παράρτημα Δ – ΜΗΤΡΩΟ ΕΡΓΟΛΗΠΤΩΝ ΓΙΑ ΤΗΝ ΑΝΤΙΜΕΤΩΠΙΣΗ ΕΚΤΑΚΤΩΝ ΑΝΑΓΚΩΝ

Στο Παράρτημα Δ παρατίθεται επικαιροποιημένο Μητρώο Εργοληπτών για την αντιμετώπιση εκτάκτων αναγκών από φυσικές, τεχνολογικές και λοιπές καταστροφές.

- **Κατάλογος με ιδιωτικά μηχανήματα έργου για την εξασφάλιση επιπλέον πόρων** προς ενίσχυση δράσεων Πολιτικής Προστασίας στα πλαίσια εφαρμογής του Γενικού Σχεδίου Αντιμετώπισης Εκτάκτων Αναγκών Εξαιτίας Δασικών Πυρκαγιών
- **Κατάλογος καταστημάτων εμπορίας ειδών κιγκαλερίας, εξοπλισμού μηχανημάτων κλπ** για εξασφάλιση πρόσθετων πόρων σε ΜΑΠ, εργαλεία και μηχανήματα προς ενίσχυση δράσεων Πολιτικής Προστασίας στα πλαίσια εφαρμογής του Γενικού Σχεδίου Αντιμετώπισης Εκτάκτων Αναγκών Εξαιτίας Δασικών Πυρκαγιών, όπως δημιουργία αντιπυρικών ζωνών, εξοπλισμός και ΜΑΠ εθελοντικών ομάδων και υπαλλήλων του δήμου, αποκάθαρση, κορμοδεσίες κλπ.
- **Κατάλογος εστιατορίων και καταστημάτων εστίασης** για παροχή υπηρεσιών διοικητικής μέριμνας του προσωπικού των επιχειρούντων υπηρεσιών.
- **Μνημόνια συνεργασίας με ιδιωτικούς φορείς για την εξασφάλιση επιπλέον πόρων** προς ενίσχυση των δράσεων Πολιτικής Προστασίας στα πλαίσια εφαρμογής του Γενικού Σχεδίου Αντιμετώπισης Εκτάκτων Αναγκών Εξαιτίας Δασικών Πυρκαγιών

Παράρτημα Ε – ΠΛΗΡΩΜΗ ΔΑΠΑΝΩΝ ΣΤΟ ΠΛΑΙΣΙΟ ΔΡΑΣΕΩΝ ΠΟΛΙΤΙΚΗΣ ΠΡΟΣΤΑΣΙΑΣ

Παράρτημα ΣΤ – ΣΤΟΙΧΕΙΑ ΕΠΙΚΟΝΩΝΙΑΣ ΞΕΝΟΔΟΧΕΙΩΝ ΚΑΙ ΛΟΙΠΩΝ ΚΑΤΑΛΥΜΑΤΩΝ ΕΝΤΟΣ ΧΩΡΙΚΗΣ ΑΡΜΟΔΙΟΤΗΤΑΣ ΔΗΜΟΥ ΜΟΣΧΑΤΟΥ-ΤΑΥΡΟΥ

Παράρτημα Ζ – ΑΝΑΛΥΤΙΚΗ ΚΑΤΑΣΤΑΣΗ ΤΩΝ ΟΙΚΙΣΜΩΝ ΤΟΥ ΔΗΜΟΥ ΜΟΣΧΑΤΟΥ-ΤΑΥΡΟΥ

Παράρτημα Η – ΤΗΛΕΦΩΝΙΚΟΣ ΚΑΤΑΛΟΓΟΣ ΦΟΡΕΩΝ ΚΑΙ ΥΠΗΡΕΣΙΩΝ ΣΕ ΕΠΙΠΕΔΟ ΔΗΜΟΥ ΜΟΣΧΑΤΟΥ-ΤΑΥΡΟΥ

Από τον Δήμο ΜΟΣΧΑΤΟΥ-ΤΑΥΡΟΥ συμμετείχαν στη επικαιροποίηση, σύνταξη και έκδοση του παρόντος οι εξής:

-, Προϊστάμενος Γραφείου Πολιτικής Προστασίας
-,

Γραφείο Πολιτικής Προστασίας Δήμου ΜΟΣΧΑΤΟΥ-ΤΑΥΡΟΥ



1.2 Χαρακτηρισμός βαθμού ασφαλείας:

ΑΔΙΑΒΑΘΜΗΤΟ

1.3 Πίνακας Διανομής

Παρατίθεται στο Παράρτημα Δ.

1.4 Έναρξη ισχύος και εξουσιοδότηση εφαρμογής του Σχεδίου

Το παρόν Σχέδιο Αντιμετώπισης Εκτάκτων Αναγκών Εξ Αιτίας Δασικών Πυρκαγιών του Δήμου **ΜΟΣΧΑΤΟΥ-ΤΑΥΡΟΥ** υποβλήθηκε από το Γραφείο Πολιτικής Προστασίας του Δήμου **ΜΟΣΧΑΤΟΥ-ΤΑΥΡΟΥ** την/...../2022 στην Εκτελεστική Επιτροπή του Δήμου **ΜΟΣΧΑΤΟΥ-ΤΑΥΡΟΥ**. Η Εκτελεστική Επιτροπή του Δήμου **ΜΟΣΧΑΤΟΥ-ΤΑΥΡΟΥ**, εισηγήθηκε την/...../2022 το παρόν σχέδιο στο Δημοτικό Συμβούλιο, το οποίο και ενέκρινε το παρόν Σχέδιο Αντιμετώπισης Εκτάκτων Αναγκών Εξ Αιτίας Δασικών Πυρκαγιών του Δήμου **ΜΟΣΧΑΤΟΥ-ΤΑΥΡΟΥ** στην συνεδρίαση του Δημοτικού Συμβουλίου της/...../2022.

Η ημερομηνία έναρξης ισχύος του παρόντος Σχεδίου Αντιμετώπισης Εκτάκτων Αναγκών Εξ Αιτίας Δασικών Πυρκαγιών του Δήμου **ΜΟΣΧΑΤΟΥ-ΤΑΥΡΟΥ** ορίζεται η/...../2022

Το παρόν Σχέδιο συντάχθηκε από το Γραφείο Πολιτικής Προστασίας του Δήμου **ΜΟΣΧΑΤΟΥ-ΤΑΥΡΟΥ** σύμφωνα με τις οδηγίες σχεδίασης της ΓΓΠΠ, όπως αυτές αναφέρονται αναλυτικά στην παράγραφο 15.2 του Γενικού Σχεδίου Αντιμετώπισης Εκτάκτων Αναγκών Εξαιτίας Δασικών Πυρκαγιών με την κωδική ονομασία «ΙΟΛΑΟΣ» της ΓΓΠΠ, το οποίο διαβίβασε με υπ' αριθ. 8797/06-12-2019 (ΑΔΑ: ΩΠ8Α46ΜΤΛΒ-ΥΤΧ) έγγραφό της.

1.5 Οδηγίες για την ενεργοποίηση και εφαρμογή του Σχεδίου

Το Πυροσβεστικό Σώμα έχει την ευθύνη και τον επιχειρησιακό σχεδιασμό της καταστολής των πυρκαγιών και την παροχή συνδρομής για τη διάσωση των ατόμων και υλικών αγαθών, που απειλούνται από αυτές (άρθρο 63 του Ν.4249/2014).

Ως επιχειρησιακός σχεδιασμός της καταστολής νοείται η οργάνωση, η διαχείριση και ο συντονισμός όλων των εμπλεκόμενων δυνάμεων πυρόσβεσης και διάσωσης, του εξοπλισμού και των άλλων μέσων. Ο «επιχειρησιακός σχεδιασμός της καταστολής» περιλαμβάνει ενέργειες, που εξασφαλίζουν τον έγκαιρο εντοπισμό, αναγγελία και επέμβαση, ώστε να επιτυγχάνεται η άμεση και αποτελεσματική αντιμετώπιση των πυρκαγιών και των κινδύνων, που απορρέουν από αυτές.

Ειδικότερα, οι δράσεις που αφορούν στην αντιμετώπιση δασικών πυρκαγιών (έλεγχος και καταστολή δασικής πυρκαγιάς) πραγματοποιούνται καταρχήν σε τοπικό επίπεδο από τις κατά τόπους αρμόδιες υπηρεσίες του Πυροσβεστικού Σώματος και σύμφωνα με τα επιχειρησιακά σχέδια αυτών.

Το έργο αυτό δύναται να υποστηρίζεται και από άλλους φορείς πολιτικής προστασίας, όπως προβλέπεται στην ΚΥΑ12030/Φ109.1/1999. Η συνδρομή των λοιπών επιχειρησιακά εμπλεκόμενων φορέων στο έργο του Π.Σ, πραγματοποιείται κατόπιν σχετικού αιτήματος του επικεφαλής Αξιωματικού των επιχειρήσεων καταστολής.

Τα μέσα των φορέων τα οποία διατίθενται για την υποστήριξη του έργου του Π.Σ για τον έλεγχο και την καταστολή των δασικών πυρκαγιών (υδροφόρες, μηχανήματα, κλπ) κατόπιν σχετικού αιτήματος του Π.Σ, εντάσσονται επιχειρησιακά υπό τον επικεφαλής Αξιωματικό των επιχειρήσεων καταστολής, ο οποίος έχει και την ευθύνη αξιοποίησής τους σε τοπικό επίπεδο (άρθρο 1 παρ. 3 της ΚΥΑ12030/Φ109.1/1999).



Ο συντονισμός της διάθεσης των μέσων του Δήμου ΜΟΣΧΑΤΟΥ-ΤΑΥΡΟΥ για την υποστήριξη του έργου του Π.Σ για τον έλεγχο και την καταστολή των δασικών πυρκαγιών, αποτελεί αρμοδιότητα του Δημάρχου ΜΟΣΧΑΤΟΥ-ΤΑΥΡΟΥ στο πλαίσιο εφαρμογής του Ν.3013/2002 όπως ισχύει, της Υ.Α. 1299/7-4-2003 (ΞΕΝΟΚΡΑΤΗΣ) και του Ν.3852/2010 όπως ισχύει.

Το παρόν σχέδιο ενεργοποιείται και εφαρμόζεται σε καθημερινή βάση κατά τη διάρκεια της αντιπυρικής περιόδου (ή όταν αυτό απαιτείται εκτός της αντιπυρικής περιόδου) για την λήψη μέτρων και την υλοποίηση δράσεων:

- **αυξημένης ετοιμότητας εν όψει επαπειλούμενου κινδύνου για την εκδήλωση δασικών πυρκαγιών**
- **υποστήριξης του πυροσβεστικού σώματος στο έργο της καταστολής δασικών πυρκαγιών**
- **αντιμετώπισης εκτάκτων αναγκών και διαχείρισης των συνεπειών λόγω δασικών πυρκαγιών**

Το παρόν σχέδιο Αντιμετώπισης Εκτάκτων Αναγκών Εξ Αιτίας Δασικών Πυρκαγιών του Δήμου ΜΟΣΧΑΤΟΥ-ΤΑΥΡΟΥ δεν αποτελεί επιχειρησιακό σχέδιο του Πυροσβεστικού Σώματος για την αναγγελία, τον έλεγχο και την καταστολή δασικών πυρκαγιών, αλλά σκοπός του είναι η συντονισμένη απόκριση όλων των εμπλεκόμενων φορέων πολιτικής προστασίας σε τοπικό επίπεδο α) για την υποστήριξη του έργου του Πυροσβεστικού Σώματος στην καταστολή δασικών πυρκαγιών, ο οποίος διενεργείται με βάση τον επιχειρησιακό του σχεδιασμό και β) για την αποτελεσματική αντιμετώπιση εκτάκτων αναγκών και την άμεση/βραχεία διαχείριση των συνεπειών τους.

Διευκρινίζεται ότι η έκδοση απόφασης κήρυξης της περιοχής σε κατάσταση έκτακτης ανάγκης πολιτικής προστασίας δεν αποτελεί προϋπόθεση ενεργοποίησης και εφαρμογής του παρόντος σχεδίου.

Ως συντονισμός στο παρόν Σχέδιο Αντιμετώπισης Εκτάκτων Αναγκών Εξ Αιτίας Δασικών Πυρκαγιών του Δήμου ΜΟΣΧΑΤΟΥ-ΤΑΥΡΟΥ νοείται η οργάνωση και διατήρηση της συνεργασίας μεταξύ των διαφόρων οργανικών μονάδων του Δήμου ΜΟΣΧΑΤΟΥ-ΤΑΥΡΟΥ, καθώς και μεταξύ φορέων ή υπηρεσιών ή άλλου εμπλεκόμενου δυναμικού και μέσων πολιτικής προστασίας σε τοπικό επίπεδο για την εξασφάλιση ενιαίας και συγχρονισμένης δράσης.

Επισημαίνεται ότι το θεσμικό πλαίσιο αποτελεί τη βάση για την υλοποίηση σειράς δράσεων οι οποίες δύναται να διαφοροποιούνται σε κάθε συμβάν, ανάλογα με τις απαιτήσεις διαχείρισης του καταστροφικού φαινομένου, από τους εμπλεκόμενους φορείς και δεν είναι περιοριστικό όσον αφορά το εύρος των δράσεων αυτών, είτε για την υποστήριξη του έργου της καταστολής των δασικών πυρκαγιών, που αποτελεί ευθύνη του Πυροσβεστικού Σώματος, είτε για την αντιμετώπιση εκτάκτων αναγκών και την άμεση/βραχεία διαχείριση των συνεπειών από την εκδήλωση δασικών πυρκαγιών.



ΜΕΡΟΣ 2

ΣΚΟΠΟΣ / ΣΤΟΧΟΙ / ΑΝΑΛΥΣΗ ΚΙΝΔΥΝΟΥ/ ΙΔΕΑ ΕΠΙΧΕΙΡΗΣΕΩΝ

ΜΕΡΟΣ 2. ΣΚΟΠΟΣ / ΣΤΟΧΟΙ / ΑΝΑΛΥΣΗ ΚΙΝΔΥΝΟΥ / ΙΔΕΑ ΕΠΙΧΕΙΡΗΣΕΩΝ

2.1 Σκοπός

Με το Σχέδιο Αντιμετώπισης Εκτάκτων Αναγκών Εξ Αιτίας Δασικών Πυρκαγιών του Δήμου **ΜΟΣΧΑΤΟΥ-ΤΑΥΡΟΥ** επιδιώκεται η άμεση και συντονισμένη απόκριση των εμπλεκόμενων Φορέων σε Τοπικό επίπεδο

- για την υποστήριξη του έργου του Πυροσβεστικού Σώματος στην καταστολή των δασικών πυρκαγιών
- για την αποτελεσματική αντιμετώπιση εκτάκτων αναγκών εξαιτίας δασικών πυρκαγιών και την άμεση διαχείριση των συνεπειών τους, δράσεις που αποβλέπουν στην προστασία της ζωής, της υγείας και της περιουσίας των πολιτών, καθώς και στην προστασία του φυσικού περιβάλλοντος, των πλουτοπαραγωγικών πηγών και των υποδομών της χώρας

Προϋπόθεση για την επίτευξη του σκοπού αυτού είναι η συνέργεια, η συνεργασία και η διαλειτουργικότητα των εμπλεκόμενων Φορέων σε Τοπικό επίπεδο.

2.2 Αντικειμενικοί Στόχοι

Με το Σχέδιο Αντιμετώπισης Εκτάκτων Αναγκών Εξ Αιτίας Δασικών Πυρκαγιών του Δήμου **ΜΟΣΧΑΤΟΥ-ΤΑΥΡΟΥ** επιδιώκεται η άμεση και συντονισμένη απόκριση των εμπλεκόμενων Φορέων σε Τοπικό επίπεδο

- για την υποστήριξη του έργου του Πυροσβεστικού Σώματος στην καταστολή των δασικών πυρκαγιών
- για την αποτελεσματική αντιμετώπιση εκτάκτων αναγκών εξαιτίας δασικών πυρκαγιών και την άμεση διαχείριση των συνεπειών τους, δράσεις που αποβλέπουν στην προστασία της ζωής, της υγείας και της περιουσίας των πολιτών, καθώς και στην προστασία του φυσικού περιβάλλοντος, των πλουτοπαραγωγικών πηγών και των υποδομών της χώρας

Προϋπόθεση για την επίτευξη του σκοπού αυτού είναι η συνέργεια, η συνεργασία και η διαλειτουργικότητα των εμπλεκόμενων Φορέων σε Τοπικό επίπεδο.

2.3 Ανάλυση Κινδύνου – Κατάσταση – Παραδοχές – Προϋποθέσεις- Παράμετροι Σχεδιασμού

2.3.1 Ανάλυση Κινδύνου

Οι ιδιαίτερα επικίνδυνες περιοχές της χώρας για την εκδήλωση πυρκαγιών σε δάση και δασικές εκτάσεις αναφέρονται στο ΠΔ 575/1980 (ΦΕΚ 157/Α/1980), το οποίο εκδόθηκε κατ' εφαρμογή του αρθ. 25 του Ν. 998/1979 (ΦΕΚ 289/Α' /1979) και απεικονίζονται στον ακόλουθο Χάρτη 2.

Με βάση τα άρθρα 23 & 25 του Ν. 998/79 προκύπτει η υποχρέωση (για τους Φορείς, που αναφέρονται για δράσεις που προσδιορίζονται στην ΚΥΑ 12030Φ.109.1/1999 για την αντιμετώπιση των δασικών πυρκαγιών) ανάπτυξης μηχανισμού και υποχρεωτικής λήψης μέτρων έτσι ώστε να υπάρχει άμεσος έλεγχος των δασικών



πυρκαγιών που ενδέχεται να εκδηλωθούν από 1ης Μαΐου μέχρι 31ης Οκτωβρίου. Η περίοδος αυτή προσδιορίζεται ως αντιπυρική περίοδος (αρθ. 1, ΚΥΑ 12030Φ.109.1/1999).

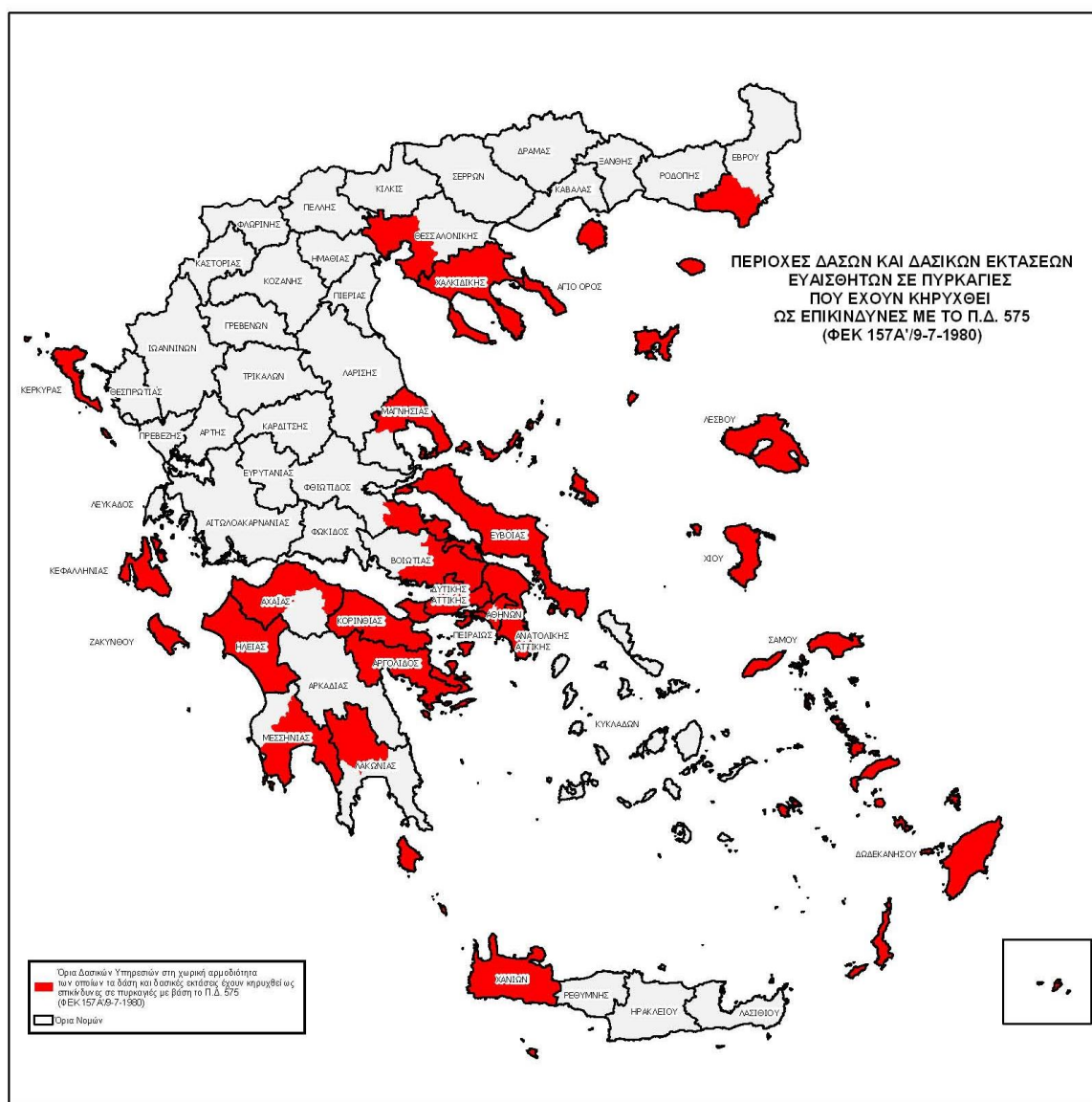

ΠΡΟΕΔΡΙΚΟΝ ΔΙΑΤΑΓΜΑ ΥΠ' ΑΡΙΘ. 575 (ΦΕΚ 157Α/9-7-1980)

"Περί κηρύξεως ιδιαίτερως ευαίσθητων εις πυρκαγιάς περιοχών δασών και δασικών εκτάσεων ως επικινδύνων."

... Κηρύσσονται, κατά το άρθρον 25 του Ν.998/79 ως επικίνδυναι περιοχαι δασών και δασικών εκτάσεων της Χώρας αι επιτίπουσαι εις την τοπικήν αρμοδιότητα των ως έπειτα δασικών υπηρεσιών:

α) Διευθύνσεις Δασών Κεφαλληνίας, Ζακύνθου, Κερκύρας, Λέσβου, Σάμου, Χανίων και Χίου.

β) Δασαρχεία Αλεξανδρουπόλεως, Αρναίας, Πολυγύρου, Κασσανδράς, Θάσου, Θεσσαλονίκης, Σκοπέλου, Βόλου, Αταλάντης, Ιστιαίας, Λίμνης, Χαλκίδος, Θηβών, Πάρνηθος, Πεντέλης, Καπανδριτίου, Λαυρίου, Αιγαίου, Πειραιώς, Ρόδου, Κω, Μεγάρων, Πόρου, Κορίνθου, Ξυλοκάστρου, Αιγίου, Πατρών, Αμαλιάδος, Πύργου, Ολυμπίας, Καλαμάτας, Σπάρτης και Κρανιδίου.

Χάρτης 2. Οι ιδιαίτερα επικίνδυνες περιοχές της χώρας για την εκδήλωση πυρκαγιών σε δάση και δασικές εκτάσεις

Με βάση το ΠΔ 575/1980, ο Δήμος ΜΟΣΧΑΤΟΥ-ΤΑΥΡΟΥ δεν ανήκει στις ιδιαίτερα επικίνδυνες περιοχές της χώρας για την εκδήλωση πυρκαγιών σε δάση και δασικές εκτάσεις



2.3.2 Ημερήσιος Χάρτης Πρόβλεψης Κινδύνου Πυρκαγιάς

Στο πλαίσιο υποστήριξης της Διοίκησης και ενημέρωσης των πολιτών, με στόχο την αποτελεσματικότερη αντιμετώπιση των δασικών πυρκαγιών και σε εφαρμογή του Γενικού Σχεδίου Πολιτικής Προστασίας με τη συνθηματική λέξη "Ξενοκράτης", καθώς και του εγκεκριμένου "Γενικού Σχεδίου Αντιμετώπισης Εκτάκτων Αναγκών εξαιτίας δασικών πυρκαγιών", συντάσσεται και εκδίδεται κατά τη διάρκεια της αντιπυρικής περιόδου Ημερήσιος Χάρτης Πρόβλεψης Κινδύνου Πυρκαγιών με ευθύνη της Διεύθυνσης Σχεδιασμού και Αντιμετώπισης Εκτάκτων Αναγκών της Γενικής Γραμματείας Πολιτικής Προστασίας.

Τονίζεται ότι ο Ημερήσιος Χάρτης Πρόβλεψης Κινδύνου Πυρκαγιάς δεν πρέπει να συγχέεται με την ανάλυση κινδύνου, η οποία προσδιορίζεται στην παράγραφο 2.3.1 του παρόντος.

Ο Χάρτης Πρόβλεψης Κινδύνου Πυρκαγιάς⁴ έχει ως κύριο στόχο να ενημερώσει τους φορείς που εμπλέκονται στην αντιμετώπιση των δασικών πυρκαγιών, για τις περιοχές που το επόμενο 24-ωρο είναι μεγάλη η επικινδυνότητα εκδήλωσης και εξάπλωσης δασικών πυρκαγιών και σε καμία περίπτωση δεν προβλέπει τη συμπεριφορά μιας πυρκαγιάς που εξελίσσεται σε πραγματικό χρόνο.

Ο ανωτέρω χάρτης, αποτελεί αναπόσπαστο μέρος του σχεδιασμού αντιμετώπισης των δασικών πυρκαγιών, που συμβάλει αποτελεσματικά στην προληπτική οργάνωση και το συντονισμό για την ετοιμότητα των εμπλεκόμενων φορέων καθώς και στην ευαισθητοποίηση των πολιτών για την αποτροπή έναρξης δασικών πυρκαγιών από αμέλεια.

Η σύνταξη του Ημερήσιου Χάρτη Πρόβλεψης Κινδύνου Πυρκαγιάς γίνεται από την ομάδα έκδοσης του Χάρτη Πρόβλεψης Κινδύνου Πυρκαγιάς, η οποία απαρτίζεται από επιστήμονες με ειδικές γνώσεις (Δασολόγους και Μετεωρολόγους) της Δ/νσης Σχεδιασμού και Αντιμετώπισης Εκτάκτων Αναγκών της Γ.Γ.Π.Π. και της Γενικής Διεύθυνσης Δασών και Δασικού Περιβάλλοντος, του Υπουργείου Περιβάλλοντος και Ενέργειας.

Ο Ημερήσιος Χάρτης Πρόβλεψης Κινδύνου Πυρκαγιάς της Γενικής Γραμματείας Πολιτικής Προστασίας, εκδίδεται από 1 Ιουνίου έως 31 Οκτωβρίου εκάστου έτους. Η εκπόνηση του Χάρτη ολοκληρώνεται μέχρι την 12:30 της προηγούμενης ημέρας από την ημέρα για την οποία αυτός ισχύει. Δηλαδή, ο Ημερήσιος Χάρτης Πρόβλεψης Κινδύνου Πυρκαγιάς ισχύει για την επόμενη ημέρα από την ημέρα έκδοσής του.

Το ελάχιστο γεωγραφικό διαμέρισμα στο οποίο εκτιμάται ο κίνδυνος στον Ημερήσιο Χάρτη Πρόβλεψης Κινδύνου Πυρκαγιάς είναι τα διοικητικά όρια των Δασαρχείων της χώρας, δεδομένου ότι συνδέονται με τα δασικά συμπλέγματα της Χώρας. Η παρουσίαση των στοιχείων σε μορφή χάρτη, έχει σαν σκοπό τη συγκριτική αξιολόγηση των διαφόρων περιοχών που απεικονίζονται.

Για την καλύτερη αξιοποίηση του Χάρτη Πρόβλεψης Κινδύνου Πυρκαγιάς, η Δ/νση Σχεδιασμού & Αντιμετώπισης Εκτάκτων Αναγκών της ΓΓΠΠ έχει αποτυπώσει χαρτογραφικά τα όρια των Δασικών Υπηρεσιών σε αντιπαραβολή με τα διοικητικά όρια των Καλλικρατικών Δήμων, σε επίπεδο Περιφέρειας (3389/20-06-2013 έγγραφο ΓΓΠΠ).

Ειδικότερα για τον Δήμο **ΜΟΣΧΑΤΟΥ-ΤΑΥΡΟΥ** παρατίθεται στη συνέχεια ο Χάρτης της Περιφέρειας **ΑΤΤΙΚΗΣ** με χαρτογραφική αποτύπωση των ορίων των Δασικών Υπηρεσιών σε αντιπαραβολή με τα διοικητικά όρια των Καλλικρατικών Δήμων (**Χάρτης 3**)

(Η χαρτογραφική αποτύπωση των ορίων των Δασικών Υπηρεσιών σε αντιπαραβολή με τα διοικητικά όρια των Καλλικρατικών Δήμων, ανά Περιφέρεια, δίνονται στο Παράρτημα Γ' του Γενικού Σχεδίου Αντιμετώπισης Εκτάκτων Αναγκών Εξ Αιτίας Δασικών Πυρκαγιών «ΙΟΛΑΟΣ» (4^η Έκδοση 2019), καθώς και στον ιστοχώρο της

⁴ Τονίζεται ότι ο Χάρτης Πρόβλεψης Κινδύνου Πυρκαγιάς, δεν πρέπει να συγχέεται με τη χαρτογράφηση κινδύνου η οποία προσδιορίζεται στο Π.Δ.575/1980 (ΦΕΚ157 τευχ. Α) που εκδόθηκε σε εφαρμογή του αρθ.25 του Ν. 998/1979 (ΦΕΚ289 τευχ. Α).



ΓΓΠΠ – www.civilprotection.gr – στην ενότητα «ΘΕΜΑΤΙΚΟΙ ΧΑΡΤΕΣ ΣΧΕΔΙΩΝ ΠΟΛΙΤΙΚΗΣ ΠΡΟΣΤΑΣΙΑΣ» - «ΧΑΡΤΕΣ ΠΡΟΣΔΙΟΡΙΣΜΟΥ ΕΛΑΧΙΣΤΩΝ ΓΕΩΓΡΑΦΙΚΩΝ ΕΝΟΤΗΤΩΝ ΧΑΡΤΗ ΠΡΟΒΛΕΨΗΣ ΚΙΝΔΥΝΟΥ ΠΥΡΚΑΓΙΑΣ»)



Χάρτης 3 Χαρτογραφική αποτύπωση των ορίων των Δασικών Υπηρεσιών σε αντιπαραβολή με διοικητικά όρια των Καλλικρατικών Δήμων για την Περιφέρεια **ΑΤΤΙΚΗΣ**. Είναι χαρακτηριστικό ότι τα όρια της Δασικής Υπηρεσίας ΑΤΤΙΚΗΣ καλύπτουν τον Δήμο ΜΟΣΧΑΤΟΥ-ΤΑΥΡΟΥ.

Ο Ημερήσιος Χάρτης Πρόβλεψης Κινδύνου Πυρκαγιάς της Γενικής Γραμματείας Πολιτικής Προστασίας αναρτάται σε έγχρωμη έκδοση (**Χάρτης 4**) στο δικτυακό τόπο της Γ.Γ.Π.Π. από όπου μπορούν να ενημερώνονται άμεσα όλοι οι εμπλεκόμενοι φορείς (www.civilprotection.gr).

Επίσης, ο Χάρτης Πρόβλεψης Κινδύνου Πυρκαγιάς εξάγεται από την ομάδα έκδοσης σε κατάλληλη έντυπη μορφή για αποστολή του μέσω Fax από το Κέντρο Επιχειρήσεων Πολιτικής Προστασίας (ΚΕΠΠ/ΕΣΚΕ) (**Χάρτης 4**).

Το Κέντρο Επιχειρήσεων Πολιτικής Προστασίας (ΚΕΠΠ/ΕΣΚΕ), μετά την παραλαβή του Χάρτη Πρόβλεψης Κινδύνου Πυρκαγιάς σε έντυπη μορφή υπογεγραμμένη από τον Πρόεδρο της ομάδας έκδοσης, είναι υπεύθυνο για την περαιτέρω προώθησή του μέσω FAX σε όλους τους επιχειρησιακά εμπλεκόμενους φορείς (**Διάγραμμα 1**).



Διάγραμμα 1. Καθημερινή αποστολή χάρτη πρόβλεψης κινδύνου πυρκαγιάς & αποστολή προειδοποιητικού σήματος από το Κ.Ε.Π.Π./Ε.Σ.Κ.Ε.

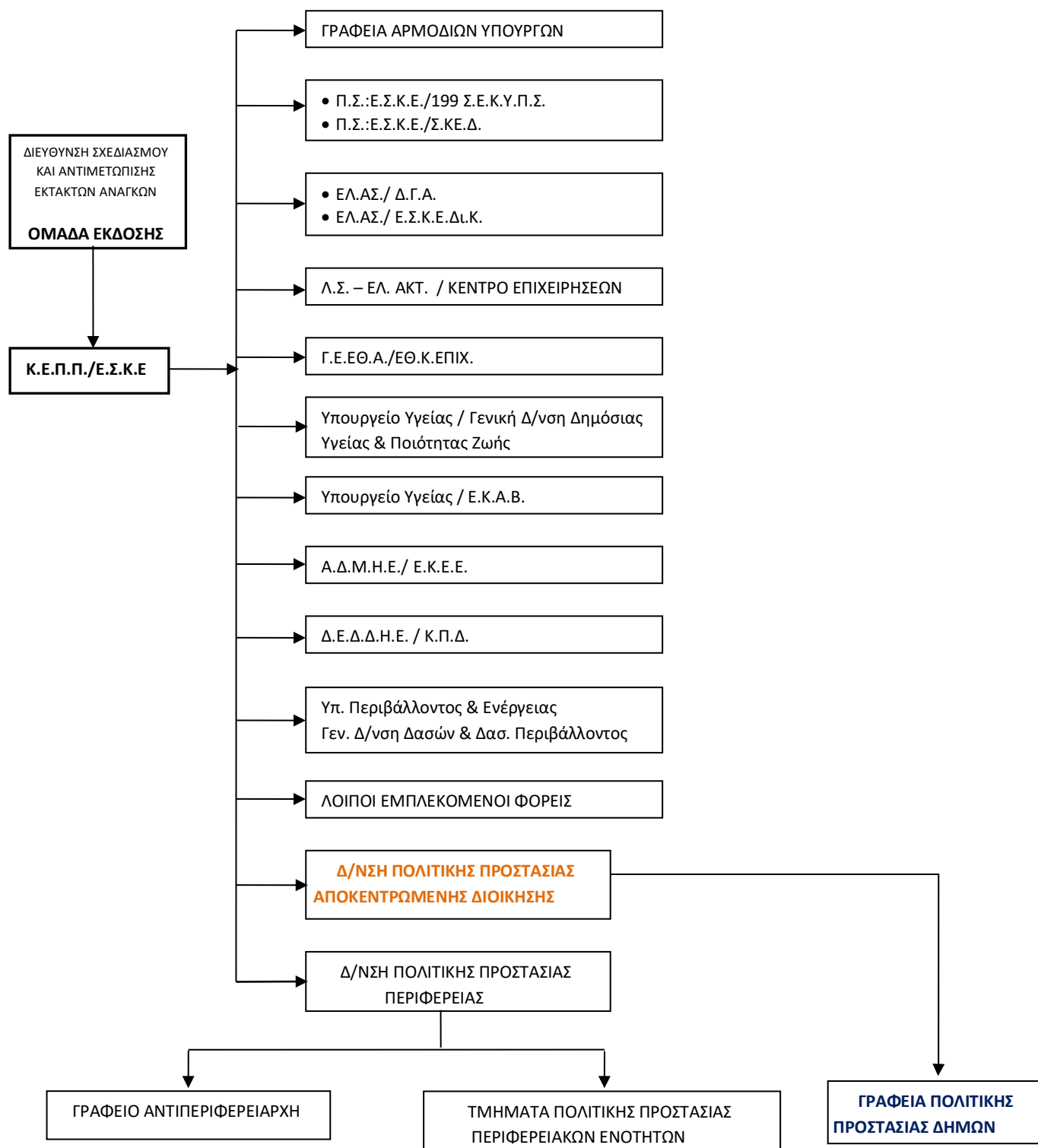

Για τις περιοχές που η πρόβλεψη του κινδύνου εκτιμάται από πολύ υψηλή (κατηγορία 4) έως κατάσταση συναγερμού (κατηγορία 5), εκδίδεται επιπλέον, από το Κέντρο Επιχειρήσεων Πολιτικής Προστασίας (ΚΕΠΠ/ΕΣΚΕ) ιδιαίτερο προειδοποιητικό σήμα προκειμένου να τεθούν σε κατάσταση ετοιμότητας



**Διάγραμμα Ροής Ενεργειών Γ.Π.Π. Δήμου ΜΟΣΧΑΤΟΥ-ΤΑΥΡΟΥ με την λήψη Ημερήσιου Χάρτη
Πρόβλεψης Κινδύνου πυρκαγιάς.**

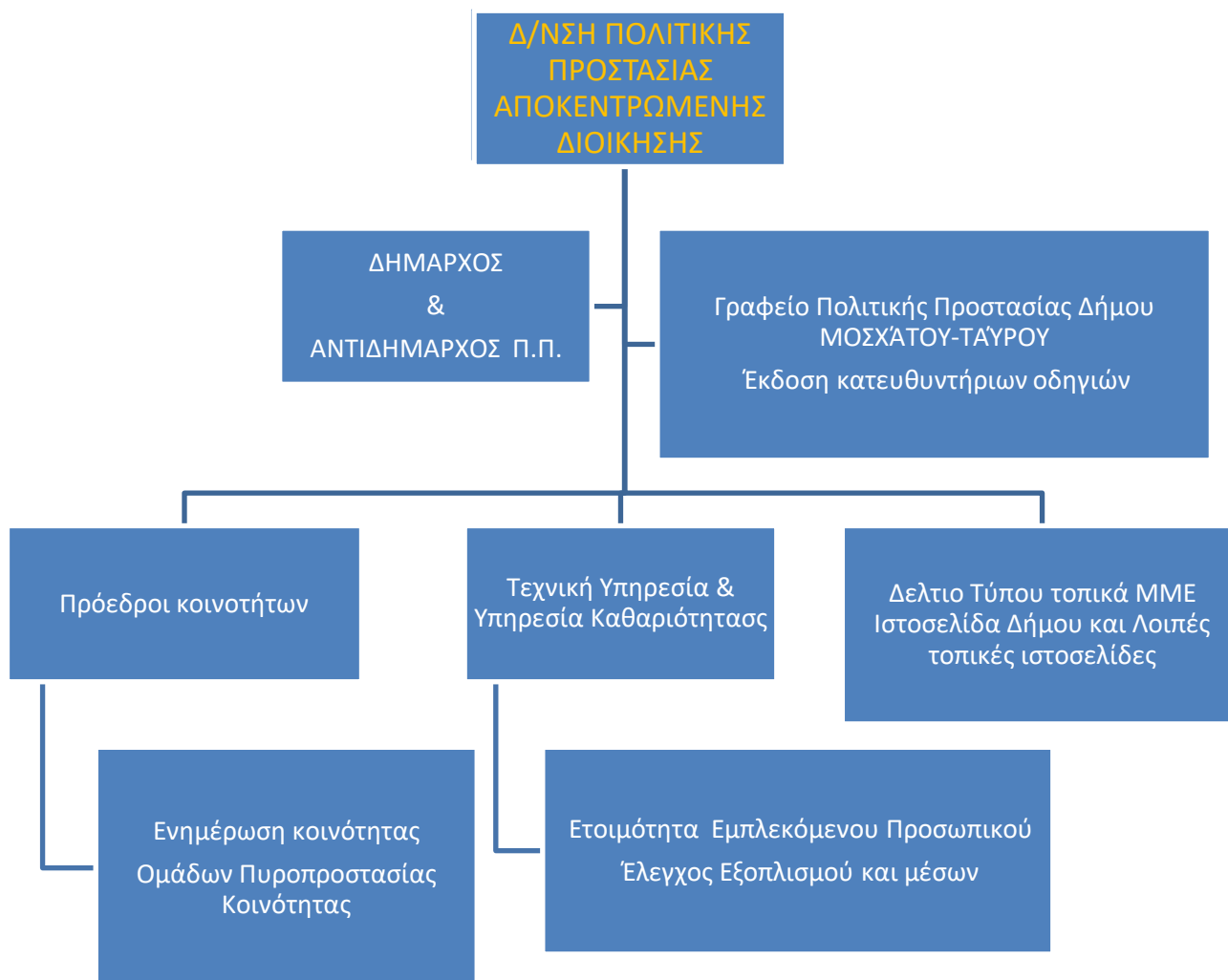

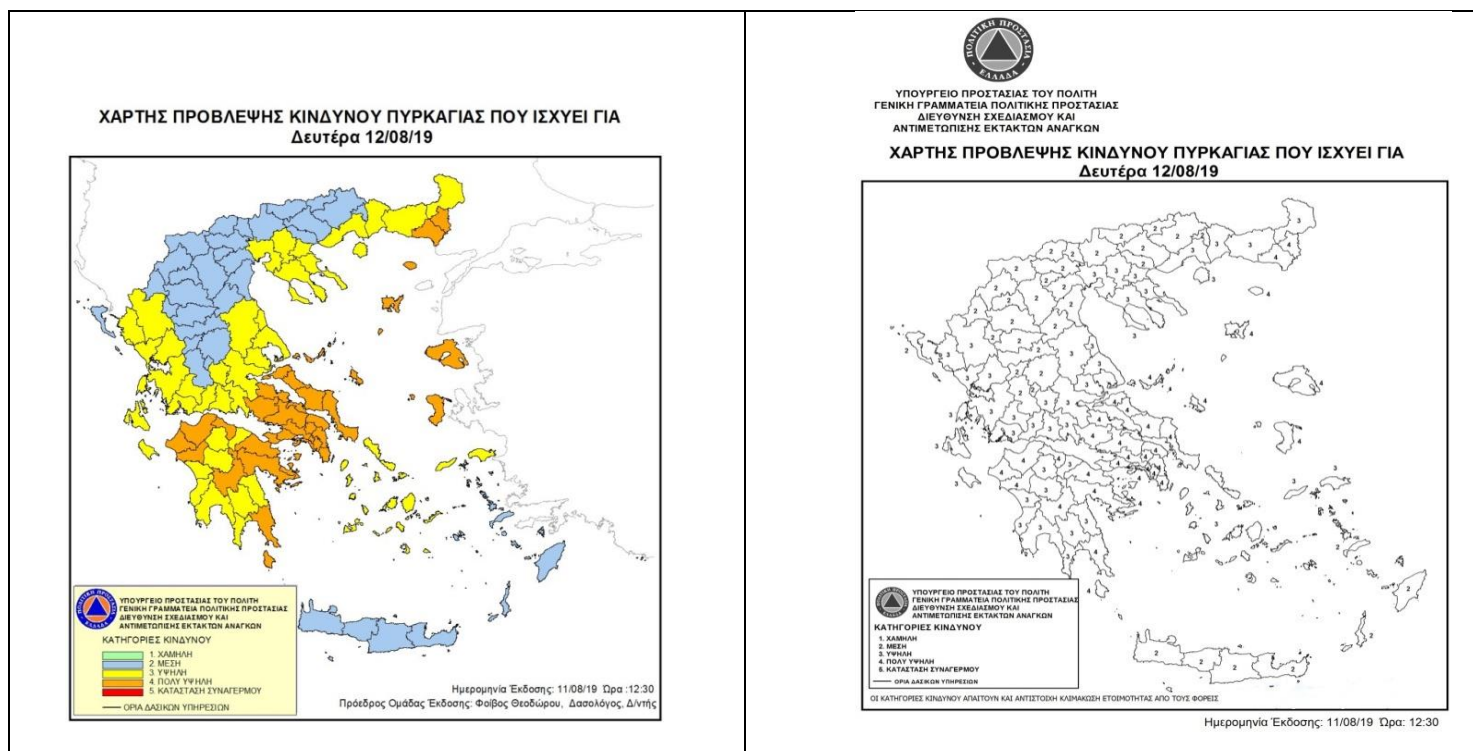
**Χάρτης 4** Ημερήσιος Χάρτης Πρόβλεψης Κινδύνου Πυρκαγιάς

Στον Χάρτη Πρόβλεψης Κινδύνου Πυρκαγιάς, που εκδίδεται από την ΓΓΠΠ, διακρίνονται οι κατηγορίες κινδύνου, χαμηλή, μέση, υψηλή και πολύ υψηλή, βαθμολογούμενες αντίστοιχα με αριθμούς από το 1 έως το 4. Η κατηγορία κινδύνου 5, κατά κανόνα, εμφανίζεται σπάνια στο χάρτη. Η κατηγορία αυτή αντιστοιχεί με κατάσταση Συναγερμού.

Ειδικότερα, οι κατηγορίες κινδύνου αναλύονται ως εξής:

Κατηγορία Κινδύνου 1 (Χαμηλή). Ο κίνδυνος είναι χαμηλός. Η πιθανότητα για εκδήλωση πυρκαγιάς δεν είναι ιδιαίτερα υψηλή. Εάν εκδηλωθεί πυρκαγιά, οι συνθήκες (κατάσταση καύσιμης ύλης, μετεωρολογικές συνθήκες) δεν θα ευνοήσουν τη γρήγορη εξέλιξή της.

Κατηγορία Κινδύνου 2 (Μέση). Ο κίνδυνος είναι συνήθης για τη θερινή περίοδο. Πυρκαγιές που ενδέχεται να εκδηλωθούν, αναμένεται να είναι μέσης δυσκολίας στην αντιμετώπισή τους.

Κατηγορία Κινδύνου 3 (Υψηλή). Ο κίνδυνος είναι υψηλός. Είναι πιθανό να εκδηλωθεί αυξημένος αριθμός πυρκαγιών, αρκετές από τις οποίες θα είναι δύσκολο να αντιμετωπισθούν όταν οι τοπικές συνθήκες είναι ευνοϊκές (μορφολογία εδάφους, τοπικοί άνεμοι κλπ).

Κατηγορία Κινδύνου 4 (Πολύ Υψηλή). Ο κίνδυνος είναι ιδιαίτερα υψηλός. Ο αριθμός των πυρκαγιών που αναμένεται να εκδηλωθούν, πιθανόν να είναι μεγάλος αλλά, το κυριότερο, κάθε πυρκαγιά μπορεί να λάβει μεγάλες διαστάσεις εφόσον ξεφύγει από την αρχική προσβολή.

Κατηγορία Κινδύνου 5 (Κατάσταση ΣΥΝΑΓΕΡΜΟΥ). Ο κίνδυνος είναι ακραίος. Ο αριθμός των πυρκαγιών που αναμένεται να εκδηλωθούν, πιθανόν να είναι πολύ μεγάλος. Όλες οι πυρκαγιές που ενδέχεται να εκδηλωθούν, μπορεί να λάβουν γρήγορα μεγάλες διαστάσεις και να αναπτύξουν ακραία συμπεριφορά αμέσως μετά την εκδήλωσή τους. Η δυσκολία ελέγχου αναμένεται να είναι πολύ μεγάλη μέχρι να μεταβληθούν οι συνθήκες κάτω από τις οποίες αναπτύσσονται οι πυρκαγιές.

Η κατάταξη μιας περιοχής σε κατηγορία κινδύνου πολύ υψηλή (κατηγορία 4) ή κατάσταση συναγερμού, (κατηγορία 5), δεν σημαίνει κατ' ανάγκη την εκδήλωση πυρκαγιάς στην περιοχή αυτή. Ειδικά όταν γίνεται



συστηματική ενημέρωση των πολιτών μέσω δελτίων τύπου, μπορεί να αποτραπούν ενέργειες που ενδέχεται να προκαλέσουν πυρκαγιά από αμέλεια. Αυτό αποτελεί και έναν από τους στόχους αυτής της κατάταξης. Η κατάταξη επίσης μιας περιοχής σε κατηγορία χαμηλού κινδύνου δεν αποκλείει την πιθανότητα για εκδήλωση πυρκαγιάς.

Για την πλήρη αξιοποίηση του Ημερήσιου Χάρτη Πρόβλεψης Κινδύνου Πυρκαγιάς, **οι διαφορετικές κατηγορίες κινδύνου απαιτούν και αντίστοιχη κλιμάκωση ετοιμότητας και λήψη μέτρων από όλους τους εμπλεκόμενους φορείς στην αντιμετώπιση των δασικών πυρκαγιών, κατά το μέρος που τους αφορά και εμπλέκονται.** Η ενιαία αντιμετώπιση των διαφορετικών επιπέδων κινδύνου (ειδικά των κατηγοριών κινδύνου 1,2,3), χωρίς αντίστοιχη διαφοροποίηση των μέτρων και των δράσεων στο σχεδιασμό των εμπλεκόμενων φορέων, αξιοποιεί μερικώς τις δυνατότητες του Ημερήσιου Χάρτη Πρόβλεψης Κινδύνου Πυρκαγιάς, ως υποστηρικτικού εργαλείου στη λήψη αποφάσεων και ενδεχομένως να οδηγήσει τους φορείς σε εσφαλμένη εκτίμηση του επιπέδου ετοιμότητας.

Νοείται ότι η έκδοση κατευθυντήριων οδηγιών για την υλοποίηση μέτρων και δράσεων με βάση την πρόβλεψη της επικινδυνότητας, όπως αυτή εκτιμάται από το Χάρτη Πρόβλεψης Κινδύνου Πυρκαγιάς, αποτελεί ευθύνη των διοικήσεων των εμπλεκόμενων φορέων, κατά το μέρος που τους αφορά και εμπλέκονται.

Η ομάδα έκδοσης του Ημερήσιου Χάρτη Πρόβλεψης Κινδύνου Πυρκαγιάς, καθ' όλη τη διάρκεια έκδοσης, αποστέλλει τον Ημερήσιο Χάρτη Πρόβλεψης Κινδύνου Πυρκαγιάς στο Κέντρο Επιχειρήσεων Πολιτικής Προστασίας (ΚΕΠΠ/ΕΣΚΕ) προκειμένου να τον προωθήσει στους εμπλεκόμενους φορείς, σύμφωνα με το **Διάγραμμα 1. Νοείται ότι οι ανωτέρω φορείς θα ενημερώνουν άμεσα τις υφιστάμενες μονάδες τους, σύμφωνα με τα προβλεπόμενα στο σχεδιασμό τους. (βλ. Διάγραμμα Ροής Ενεργειών)** Επίσης, μετά την έκδοση του Χάρτη Πρόβλεψης Κινδύνου Πυρκαγιάς, η ομάδα έκδοσης ενημερώνει σχετικά τον Διοικητή του ΕΣΚΕ για την πρόβλεψη κινδύνου πυρκαγιάς της επόμενης ημέρας, στο πλαίσιο της επιστημονικής και γνωμοδοτικής υποστήριξης του Ε.Σ.Κ.Ε.

Τα επίπεδα ετοιμότητας, οι συγκεκριμένες ενέργειες του κάθε επιχειρησιακά εμπλεκόμενου Φορέα σε κάθε επίπεδο και η λήψη πρόσθετων μέτρων σε συνάρτηση με το προβλεπόμενο επίπεδο κινδύνου καθορίζεται από τον επιχειρησιακό τους σχεδιασμό.

Ειδικότερα το ΕΣΚΕ/199 ΣΕΚΥΠΣ θα διαχειρίζεται περαιτέρω τον Ημερήσιο Χάρτη Πρόβλεψης Κινδύνου Πυρκαγιάς για την ενημέρωση των κατά τόπους Πυροσβεστικών Υπηρεσιών.

Για τις περιοχές που η πρόβλεψη του κινδύνου εκτιμάται από πολύ υψηλή (κατηγορία 4) έως κατάσταση συναγερμού (κατηγορία 5), θα εκδίδεται επιπλέον, από το Κέντρο Επιχειρήσεων Πολιτικής Προστασίας (ΚΕΠΠ/ΕΣΚΕ) ιδιαίτερο προειδοποιητικό σήμα προκειμένου να τεθούν σε κατάσταση ετοιμότητας πολιτικής προστασίας οι φορείς σε εφαρμογή του άρθρ. 2 παρ.4α του Ν. 3013/2002.

Το ανωτέρω ιδιαίτερο προειδοποιητικό σήμα, που εκδίδεται από το ΚΕΠΠ/ΕΣΚΕ στο πλαίσιο της αρμοδιότητας του Γενικού Γραμματέα Πολιτικής Προστασίας για την κήρυξη κατάστασης ετοιμότητας πολιτικής προστασίας (άρθρο 8, παρ 1δ' του Ν.3013/2002), αποτελεί επί σειρά ετών πάγια διοικητική πρακτική, αποδεκτή από το σύνολο της διοίκησης, σε όλες τις περιπτώσεις λόγω τεκμηριωμένου κινδύνου (λόγω δασικών πυρκαγιών, έντονων καιρικών φαινομένων, κλπ), και εκδίδεται σύμφωνα με το άρθρο 27, παρ. 4 της ΥΑ 29310 οικ. Φ.109.1/27-06-2014 (ΦΕΚ 1869/Β' /2014).

Περαιτέρω προώθηση του Χάρτη Πρόβλεψης Κινδύνου Πυρκαγιάς καθώς και του ιδιαίτερου προειδοποιητικού σήματος **προς τα Γραφεία Πολιτικής Προστασίας των Δήμων, θα γίνεται με ευθύνη των Δ/σεων Πολιτικής Προστασίας των Αποκεντρωμένων Διοικήσεων.**

Η ενημέρωση του κοινού, μέσω δελτίων τύπου, για θέματα που συνδέονται με την έκδοση του Ημερήσιου Χάρτη Πρόβλεψης Κινδύνου Πυρκαγιάς και την κατάταξη μιας περιοχής της χώρας σε κατηγορία πολύ υψηλού



κινδύνου, αποτελεί ευθύνη και προϊόν συνεργασίας της Διεύθυνσης Σχεδιασμού και Αντιμετώπισης Εκτάκτων Αναγκών με το Γραφείο Τύπου και Δημοσίων Σχέσεων της ΓΓΠΠ, υπό τις οδηγίες του Γενικού Γραμματέα Πολιτικής Προστασίας.

Ειδικότερα για τις περιοχές που η πρόβλεψη του κινδύνου εκτιμάται από πολύ υψηλή (κατηγορία 4) έως κατάσταση συναγερμού (κατηγορία 5), η Γενική Γραμματεία Πολιτικής Προστασίας θα εκδίδει κατά την κρίση της, προειδοποιητικές ανακοινώσεις με κατάλληλες οδηγίες, για ενημέρωση του κοινού που βρίσκεται σε αυτές τις περιοχές, με στόχο την αποφυγή ενεργειών που μπορεί να προκαλέσουν πυρκαγιά από αμέλεια.

Για τις περιοχές που προβλέπεται πολύ υψηλός κίνδυνος και εκτιμάται ότι οι συνθήκες που αναμένεται να επικρατήσουν τα επόμενα 24-ωρα είναι ευνοϊκές για την εκδήλωση πυρκαγιών με ακραία συμπεριφορά, **ο Γενικός Γραμματέας Πολιτικής Προστασίας δύναται να ζητήσει από τους φορείς πολιτικής προστασίας που εμπλέκονται στην αντιμετώπιση δασικών πυρκαγιών τη λήψη επιπλέον πρόσθετων μέτρων πρόληψης και ετοιμότητας.**

Η ενέργεια αυτή κρίνεται απαραίτητη όταν εκτιμάται ότι οι συνθήκες που προηγήθηκαν (παρατεταμένη ξηρασία, υψηλές θερμοκρασίες, κλπ), καθώς και αυτές που αναμένεται να επικρατήσουν τις επόμενες ημέρες είναι ευνοϊκές για την εκδήλωση μεγάλου αριθμού πυρκαγιών που μπορεί να λάβουν μεγάλες διαστάσεις εφόσον ξεφύγουν από την αρχική προσβολή ή να αναπτύξουν ακραία συμπεριφορά μετά την εκδήλωσή τους (κατηγορίες κινδύνου 4 και 5) για σειρά ημερών, που απαιτεί ιδιαίτερο προγραμματισμό προσωπικού και μέσων από τους επιχειρησιακά εμπλεκόμενους φορείς για την λήψη μέτρων πρόληψης και ετοιμότητας.

2.3.3 Κατάσταση – Παραδοχές – Προϋποθέσεις- Παράμετροι Σχεδιασμού

Κατάσταση:

Οι δασικές πυρκαγιές είναι ένα φαινόμενο που εντάσσεται στην κατηγορία των φυσικών καταστροφών.

Είναι δυνατόν να προκληθούν από φυσικά αίτια (π.χ. κεραυνοί) ή από ανθρώπινες δραστηριότητες, όπως καύση υπολειμμάτων καλλιεργειών πλησίον δασικών εκτάσεων κατά τους θερινούς μήνες, χρήση τροχού ή άλλου εργαλείου που δημιουργεί σπινθήρες, κλπ. Στην Ελλάδα ο κίνδυνος εκδήλωσης Δασικής Πυρκαγιάς από ανθρώπινες δραστηριότητες έχει διαπιστωθεί στατιστικά ότι είναι μεγάλος.

Τα ευαίσθητα στις πυρκαγιές δασικά οικοσυστήματα στη χώρα μας εντοπίζονται κυρίως στην παραλιακή, λοφώδη και υποορεινή περιοχή, όπου κυριαρχούν ενώσεις φρυγάνων, διαπλάσεις αείφυλλων πλατύφυλλων και πευκοδάση. Οι περιοχές αυτές με υψόμετρο 0-600 μ. αποδεδειγμένα θεωρούνται ζώνες σημείων έναρξης των περισσότερων δασικών πυρκαγιών. Όμως, δεν αποκλείεται η εμφάνισή τους και σε περιοχές με μεγαλύτερα υψόμετρα (ορεινός όγκος), σε χρονιές με ευνοϊκές καιρικές συνθήκες (καύσωνες, παρατεταμένη ξηρασία, κλπ) ή οφειλόμενες σε πτώσεις κεραυνών.



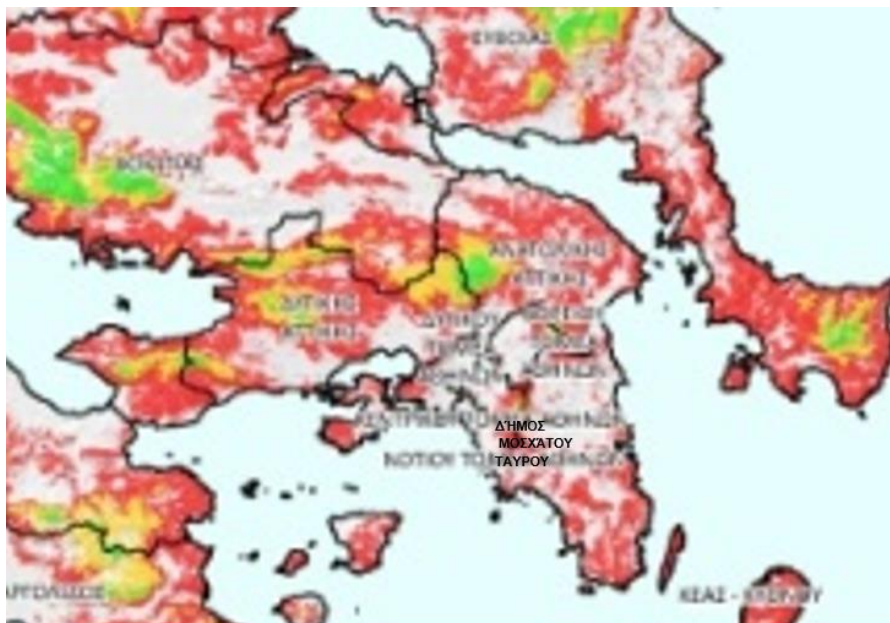

Οι περιοχές με υψόμετρο 0-600 μ. που καλύπτονται από δασικά οικοσυστήματα (με κόκκινο χρωματισμό) αποδεδειγμένα θεωρούνται ζώνες σημείων έναρξης των περισσότερων δασικών πυρκαγιών του Δήμου Μοσχάτου-Ταύρου.

Οι δασικές πυρκαγιές με τη δημιουργία τοπίων καταστροφής επηρεάζουν αρνητικά την ανθρώπινη ψυχολογία, έχουν δυσμενείς επιπτώσεις στις ανθρώπινες δραστηριότητες, καταστρέφουν υποδομές και συμβάλλουν στην εκ των υστέρων δημιουργία καταστροφικών πλημμυρών με ταυτόχρονη παράσυρση των ορεινών εδαφών προκαλώντας σταδιακή ερημοποίηση των πληγέντων περιοχών.

Παραδοχές:

Οι δασικές πυρκαγιές δύναται να προκαλέσουν:

- Τραυματισμούς και απώλειες ανθρώπινων ζωών και αίσθημα ανασφάλειας του πολίτη.
- Άμεσες και έμμεσες οικονομικές απώλειες από καταστροφές στις περιουσίες των πολιτών, στον πρωτογενή τομέα (δασικά προϊόντα, γεωργία, κτηνοτροφία), σε διάφορες υποδομές της χώρας (δίκτυα ηλεκτρισμού, τηλεπικοινωνιών κλπ.), καθώς και συνέπειες στη δασική αναψυχή και τον τουρισμό εν γένει.
- Διατάραξη οικολογικής ισορροπίας.

Προϋποθέσεις:

Προϋποθέσεις για την εφαρμογή του Σχεδίου Αντιμετώπισης Εκτάκτων Αναγκών Εξ Αιτίας Δασικών Πυρκαγιών του Δήμου **ΜΟΣΧΑΤΟΥ-ΤΑΥΡΟΥ** είναι οι ακόλουθες:

- Η αποσαφήνιση των ρόλων και των αρμοδιοτήτων όλων των εμπλεκόμενων φορέων πολιτικής προστασίας σε τοπικό επίπεδο ανά δράση, με βάση το ισχύον θεσμικό πλαίσιο
- Η αναθεώρηση – επικαιροποίηση - εναρμόνιση του σχεδιασμού των εμπλεκόμενων φορέων σε τοπικό επίπεδο σύμφωνα με το παρόν σχέδιο και σύνταξη ή επικαιροποίηση των αντίστοιχων μνημονίων ενεργειών
- Ο προσδιορισμός του ανθρώπινου δυναμικού και μέσων που δύναται να διατεθούν σε Τοπικό επίπεδο για την υποστήριξη του έργου του Π.Σ και την αντιμετώπισης εκτάκτων αναγκών και διαχείριση των συνεπειών εξαιτίας δασικών πυρκαγιών.



- Η εξασφάλιση ετοιμότητας όλων των επιχειρησιακά εμπλεκόμενων φορέων σε τοπικό επίπεδο σε κάθε στάδιο επιχειρήσεων
- Η διασφάλιση της επικοινωνίας μεταξύ όλων των εμπλεκόμενων φορέων σε τοπικό επίπεδο για την απρόσκοπτη ροή πληροφοριών.

Παράμετροι Σχεδιασμού:

Η ύπαρξη επεισοδίου δασικής πυρκαγιάς μεγάλης έκτασης.

Με τον όρο δασικές πυρκαγιές μεγάλης έκτασης θεωρούνται τα επεισόδια αυτά, στα οποία δεν έχει περιορισθεί η πυρκαγιά στο αρχικό της στάδιο και λόγω των διαστάσεων που έχουν λάβει, για τη διαχείρισή τους, απαιτούνται πόροι που θα διατεθούν από όλα τα επίπεδα διοίκησης.

2.4 Ιδέα Επιχειρήσεων

Στο πλαίσιο του παρόντος Σχεδίου Αντιμετώπισης Εκτάκτων Αναγκών Εξ Αιτίας Δασικών Πυρκαγιών του Δήμου ΜΟΣΧΑΤΟΥ-ΤΑΥΡΟΥ δρομολογούνται οι ακόλουθες κύριες δράσεις:

- A] Δράσεις αυξημένης ετοιμότητας εν όψει επαπειλούμενου κινδύνου για την εκδήλωση δασικών πυρκαγιών**
- B] Δράσεις υποστήριξης του πυροσβεστικού σώματος στο έργο της καταστολής δασικών πυρκαγιών**
- Γ] Δράσεις αντιμετώπισης εκτάκτων αναγκών και άμεσης/βραχείας διαχείρισης των συνεπειών εξαιτίας δασικών πυρκαγιών**

Βασική αρχή εφαρμογής του Σχεδίου Αντιμετώπισης Εκτάκτων Αναγκών Εξ Αιτίας Δασικών Πυρκαγιών του Δήμου ΜΟΣΧΑΤΟΥ-ΤΑΥΡΟΥ είναι η συνεργασία όλων των εμπλεκόμενων Φορέων σε τοπικό επίπεδο και η συντονισμένη δράση τους, όπως αυτή καθορίζεται από το ισχύον θεσμικό πλαίσιο.



Φάσεις Δράσεων Επιχειρησιακού έργου Αντιμετώπισης Εκτάκτων Αναγκών Εξ' Αιτίας Δασικών Πυρκαγιών του Δήμου Μοσχάτου-Ταύρου

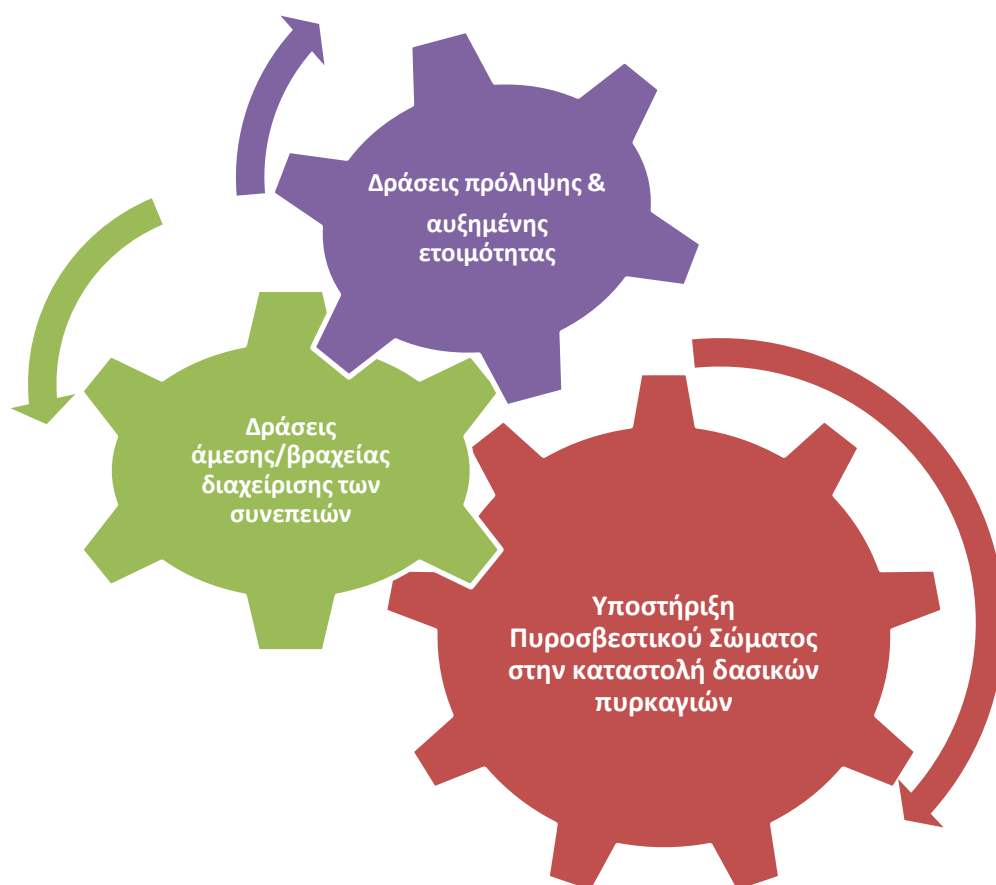

ΜΕΡΟΣ 3**ΡΟΛΟΙ, ΑΡΜΟΔΙΟΤΗΤΕΣ ΚΑΙ
ΚΥΡΙΕΣ ΔΡΑΣΕΙΣ ΤΟΥ ΔΗΜΟΥ
ΜΟΣΧΑΤΟΥ-ΤΑΥΡΟΥ****ΜΕΡΟΣ 3. ΡΟΛΟΙ, ΑΡΜΟΔΙΟΤΗΤΕΣ ΚΑΙ ΚΥΡΙΕΣ ΔΡΑΣΕΙΣ ΤΟΥ ΔΗΜΟΥ ΜΟΣΧΑΤΟΥ-ΤΑΥΡΟΥ, ΓΙΑ ΤΗΝ
ΑΝΤΙΜΕΤΩΠΙΣΗ ΚΙΝΔΥΝΩΝ ΕΞ ΑΙΤΙΑΣ ΔΑΣΙΚΩΝ ΠΥΡΚΑΓΙΩΝ**

Ο Δήμος **ΜΟΣΧΑΤΟΥ-ΤΑΥΡΟΥ** ως φορέας πολιτικής προστασίας (αρθ. 3 του Ν.3013/2002 όπως ισχύει), μετά την εκδήλωση δασικών πυρκαγιών κινητοποιεί και δρομολογεί δράσεις εντός της χωρικής αρμοδιότητάς του που αποβλέπουν στην εκπλήρωση του σκοπού της πολιτικής προστασίας που συνδέεται κατά κύριο λόγο με την προστασία της ζωής και της περιουσίας των πολιτών από καταστροφές, στη διαχείριση των συνεπειών σε υποδομές αρμοδιότητάς του, καθώς και την υποστήριξη του έργου του Πυροσβεστικού Σώματος στην καταστολή των δασικών πυρκαγιών που διενεργείται υπό την ευθύνη, τον έλεγχο και τον συντονισμό του.

Οι δράσεις πολιτικής προστασίας του Δήμου **ΜΟΣΧΑΤΟΥ-ΤΑΥΡΟΥ** στην αντιμετώπιση εκτάκτων αναγκών και την άμεση/βραχεία διαχείριση των συνεπειών, καθώς και την υποστήριξη του έργου του Πυροσβεστικού Σώματος στην καταστολή των δασικών πυρκαγιών, θεσμικά απορρέουν κατά κύριο λόγο από το Ν.3013/2002 (όπως αυτός έχει τροποποιηθεί και ισχύει), καθώς και το νέο πλαίσιο της Αυτοδιοίκησης – Πρόγραμμα Καλλικράτης (Ν.3852/2010, όπως έχει τροποποιηθεί και ισχύει), σύμφωνα με τα οποία τους έχουν αποδοθεί σημαντικές αρμοδιότητες για την πρόληψη, ετοιμότητα, αντιμετώπιση και αποκατάσταση των καταστροφών.

Είναι δεδομένο ότι το ανωτέρω θεσμικό πλαίσιο αποτελεί τη βάση για την υλοποίηση σειράς δράσεων που δρομολογούνται από το Δήμο **ΜΟΣΧΑΤΟΥ-ΤΑΥΡΟΥ** για την αντιμετώπιση κινδύνων από την εκδήλωση δασικών πυρκαγιών και δεν είναι περιοριστικό όσον αφορά το εύρος των δράσεων αυτών, οι οποίες δύναται να διαφοροποιούνται σε κάθε συμβάν, ανάλογα με την ένταση και την έκταση της καταστροφής, το προσωπικό και τα μέσα που είναι άμεσα διαθέσιμα, τις ιδιαιτερότητες της περιοχής εκδήλωσής του, τον αριθμό των πληγέντων, κλπ.

Διευκρινίζεται ότι για το σκοπό σύνταξης του παρόντος Σχεδίου Αντιμετώπισης Εκτάκτων Αναγκών Εξ Αιτίας Δασικών Πυρκαγιών του Δήμου **ΜΟΣΧΑΤΟΥ-ΤΑΥΡΟΥ**, δράσεις και έργα πρόληψης, όπως η εκτέλεση έργων και εργασιών αντιπυρικής προστασίας σε δάση και δασικές εκτάσεις, η απομάκρυνση μέρους ή του συνόλου της βλάστησης γύρω από υποδομές και περιοχές ιδιαίτερης αξίας, κλπ., δεν αποτελούν αντικείμενο του παρόντος σχεδίου και δεν συμπεριλαμβάνονται σε αυτό.

3.1 Προπαρασκευαστικές δράσεις του Δήμου ΜΟΣΧΑΤΟΥ-ΤΑΥΡΟΥ

Τα προπαρασκευαστικά μέτρα και δράσεις πολιτικής προστασίας που συμβάλλουν στην ετοιμότητα του ανθρώπινου δυναμικού και των μέσων που διαθέτει ο Δήμος **ΜΟΣΧΑΤΟΥ-ΤΑΥΡΟΥ** για την αντιμετώπιση εκτάκτων αναγκών και την άμεση/βραχεία διαχείριση των συνεπειών από την εκδήλωση δασικών πυρκαγιών,



καθώς και την υποστήριξη του έργου του Πυροσβεστικού Σώματος για τον έλεγχο και την καταστολή τους, δρομολογούνται με εντολή Δημάρχου και προσδιορίζονται θεματικά στις παρακάτω ενότητες:

- Ορισμός υπευθύνων του Γραφείου Πολιτικής Προστασίας του Δήμου **ΜΟΣΧΑΤΟΥ-ΤΑΥΡΟΥ**.
- Σύνταξη ή επικαιροποίηση του Σχεδίου Αντιμετώπισης Εκτάκτων Αναγκών Εξ Αιτίας Δασικών Πυρκαγιών του Δήμου **ΜΟΣΧΑΤΟΥ-ΤΑΥΡΟΥ**, με βάση τις οδηγίες σχεδίασης της παραγράφου 15.2 του Γενικού Σχεδίου Αντιμετώπισης Εκτάκτων Αναγκών Εξ Αιτίας Δασικών Πυρκαγιών με την κωδική ονομασία «ΙΟΛΑΟΣ» (4^η έκδοση),
- Σύνταξη ή επικαιροποίηση του μνημονίου ενεργειών για την αντιμετώπιση εκτάκτων αναγκών εξ Αιτίας Δασικών Πυρκαγιών, από το Γραφείο Πολιτικής Προστασίας του Δήμου **ΜΟΣΧΑΤΟΥ-ΤΑΥΡΟΥ**, βάσει των δράσεων που προβλέπονται στο παρόν Σχέδιο Αντιμετώπισης Εκτάκτων Αναγκών εξ Αιτίας Δασικών Πυρκαγιών του Δήμου **ΜΟΣΧΑΤΟΥ-ΤΑΥΡΟΥ**. Το ανωτέρω μνημόνιο ενεργειών προσαρτάται στο Σχέδιο Αντιμετώπισης Εκτάκτων Αναγκών εξ Αιτίας Δασικών Πυρκαγιών του Δήμου **ΜΟΣΧΑΤΟΥ-ΤΑΥΡΟΥ** και αποτελεί αναπόσπαστο μέρος του

Κοινοποίηση του μνημονίου ενεργειών στην Πυροσβεστική Υπηρεσία ΜΟΣΧΑΤΟΥ-ΤΑΥΡΟΥ στην Αστυνομική Δ/νση ΑΤΤΙΚΗΣ και το Αστυνομικό Τμήμα ΑΤΤΙΚΗΣ.

Συμπληρωματικά προς τα ανωτέρω το Γραφείο Πολιτικής Προστασίας του Δήμου **ΜΟΣΧΑΤΟΥ-ΤΑΥΡΟΥ**, στο πλαίσιο εφαρμογής του Άρθρου 82 του Ν. 3852/2010, σε συνεργασία με τους Προέδρους Τοπικών Κοινοτήτων τηρεί κατάλογο των μέσων και του ανθρώπινου δυναμικού που μπορεί να συμβάλει στην αντιμετώπιση δασικών πυρκαγιών σε επίπεδο Τοπικής Κοινότητας.

- Συντήρηση εξοπλισμού και μέσων που θα χρησιμοποιηθούν για την υποστήριξη του έργου της καταστολής των δασικών πυρκαγιών που διενεργείται με ευθύνη του Π.Σ., καθώς και για την αντιμετώπιση εκτάκτων αναγκών και την άμεση/βραχεία διαχείριση των συνεπειών λόγω δασικών πυρκαγιών.
- Κατάρτιση μνημονίων συνεργασίας με ιδιωτικούς φορείς για την εξασφάλιση επιπλέον πόρων προς ενίσχυση του έργου τους στην αντιμετώπιση εκτάκτων αναγκών και τη διαχείριση των συνεπειών λόγω δασικών πυρκαγιών, καθώς και στην υποστήριξη του έργου του Πυροσβεστικού Σώματος για τον έλεγχο και την καταστολή τους,
- Ενημέρωση του κοινού για τη λήψη μέτρων πρόληψης και αυτοπροστασίας από κινδύνους που προέρχονται από δασικές πυρκαγιές
- Σύσταση και συγκρότηση επιτροπών καταγραφής ζημιών του Δήμου **ΜΟΣΧΑΤΟΥ-ΤΑΥΡΟΥ** για την χορήγηση οικονομικής ενίσχυσης σε όσους περιέρχονται σε κατάσταση ανάγκης συνεπεία δασικών πυρκαγιών (προνοιακό επίδομα).
- Εγκατάσταση και συντήρηση πυροσβεστικών υδροστομίων για κατάσβεση πυρκαγιάς ή πλήρωση πυροσβεστικών οχημάτων, στο πλαίσιο λειτουργίας της Τεχνικής Υπηρεσίας του Δήμου **ΜΟΣΧΑΤΟΥ-ΤΑΥΡΟΥ**.
- Προπαρασκευαστική σύγκληση του Συντονιστικού Τοπικού Οργάνου (ΣΤΟ) με ευθύνη του Δημάρχου **ΜΟΣΧΑΤΟΥ-ΤΑΥΡΟΥ**, σύμφωνα με τα προβλεπόμενα στην παράγραφο 3.2 του παρόντος.
- Συμμετοχή στο Συντονιστικό Όργανο Πολιτικής Προστασίας της Περιφερειακής Ενότητας **ΑΤΤΙΚΗΣ** (ΣΟΠΠ), εφόσον προσκληθεί, για την επίλυση ζητημάτων συνεργασίας μεταξύ των εμπλεκόμενων φορέων στην αντιμετώπιση εκτάκτων αναγκών λόγω δασικών πυρκαγιών



- Διενέργεια άσκησης Πολιτικής Προστασίας για την εκπαίδευση του προσωπικού και την αξιολόγηση της επιχειρησιακής ετοιμότητας των υπηρεσιών του Δήμου έναντι δασικών πυρκαγιών, σύμφωνα με τις κατευθυντήριες οδηγίες της ΓΓΠΠ (παράγραφος 8.2.1 του παρόντος).

Οι ανωτέρω δράσεις πολιτικής προστασίας έχουν ως στόχο την προετοιμασία του μηχανισμού πολιτικής προστασίας για την αντιμετώπιση εκτάκτων αναγκών και την άμεση/βραχεία διαχείριση των συνεπειών λόγω δασικών πυρκαγιών, καθώς και την υποστήριξη του έργου του Πυροσβεστικού Σώματος για τον έλεγχο και την καταστολή τους.

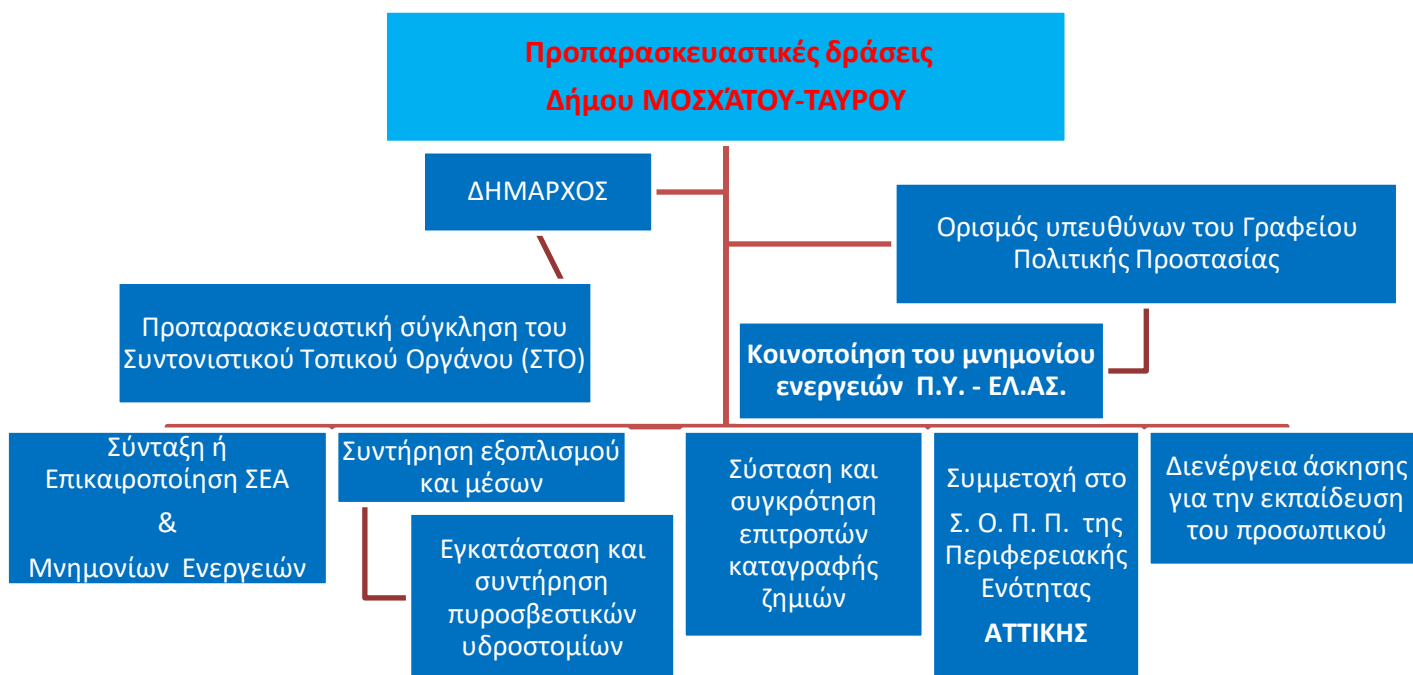

3.2 Προπαρασκευαστική σύγκληση Συντονιστικού Τοπικού Οργάνου του Δήμου ΜΟΣΧΑΤΟΥ-ΤΑΥΡΟΥ (Σ.Τ.Ο.) για την ετοιμότητα αντιμετώπισης κινδύνων από την εκδήλωση δασικών πυρκαγιών

Με σκοπό την εξέταση της πορείας υλοποίησης των προπαρασκευαστικών μέτρων και δράσεων που συμβάλλουν στην προετοιμασία του Δήμου ΜΟΣΧΑΤΟΥ-ΤΑΥΡΟΥ στην αντιμετώπιση κινδύνων που προέρχονται από την εκδήλωση δασικών πυρκαγιών, συγκαλείται ετησίως με ευθύνη του Δημάρχου και πριν την έναρξη της αντιπυρικής περιόδου το Συντονιστικό Τοπικό Όργανο (ΣΤΟ).

Στις συνεδριάσεις αυτές θα εξετάζονται θέματα σχετικά με:

- την ετοιμότητα του δυναμικού και μέσων για διάθεση προς υποβοήθηση του έργου του Πυροσβεστικού Σώματος στην καταστολή δασικών πυρκαγιών, στο πλαίσιο εφαρμογής του παρόντος Σχεδίου Αντιμετώπισης Εκτάκτων Αναγκών Εξαιτίας Δασικών Πυρκαγιών του Δήμου ΜΟΣΧΑΤΟΥ-ΤΑΥΡΟΥ.
- τα μέτρα πρόληψης και ετοιμότητας κατά τις ημέρες υψηλής επικινδυνότητας βάσει του Χάρτη Πρόβλεψης Κινδύνου Πυρκαγιάς, που εκδίδεται καθημερινά κατά τη διάρκεια της αντιπυρικής περιόδου από τη Γενική Γραμματεία Πολιτικής Προστασίας
- τη διασφάλιση της επικοινωνίας μεταξύ όλων των εμπλεκόμενων υπηρεσιών και οργάνων σε επίπεδο Δήμου ΜΟΣΧΑΤΟΥ-ΤΑΥΡΟΥ για την απρόσκοπτη ροή πληροφοριών



- **το συντονισμό σε τοπικό επίπεδο της αντιμετώπισης εκτάκτων αναγκών** και διαχείρισης των συνεπειών που προκαλούνται από τις δασικές πυρκαγιές, στο πλαίσιο εφαρμογής του παρόντος Σχεδίου Αντιμετώπισης Εκτάκτων Αναγκών Εξαιτίας Δασικών Πυρκαγιών του Δήμου **ΜΟΣΧΑΤΟΥ-ΤΑΥΡΟΥ**
- **τον σχεδιασμό υλοποίησης της δράσης της οργανωμένης απομάκρυνσης πολιτών**, κατ' εφαρμογή του άρθρου 6, παρ. 5στ' του Ν.3013/2002 (όπως αυτό τροποποιήθηκε και ισχύει βάσει της παρ. 2 του άρθ. 18 του Ν 3613/2007 (ΦΕΚ 263/Α' /2007) και του άρθ. 108 του Ν.4249/2014), σύμφωνα με τις κατευθυντήριες οδηγίες της Δ/νσης Σχεδιασμού & Αντιμετώπισης Εκτάκτων Αναγκών της ΓΓΠΠ για την οργανωμένη απομάκρυνση πολιτών για λόγους προστασίας από εξελισσόμενη ή επικείμενη καταστροφή εξ αιτίας δασικών πυρκαγιών (Μέρος 7 του παρόντος)
 - **Την αξιοποίηση των Εθελοντικών Οργανώσεων** Πολιτικής Προστασίας που δραστηριοποιούνται στον Δήμο **ΜΟΣΧΑΤΟΥ-ΤΑΥΡΟΥ** σε δράσεις επιτήρησης δασών κατά τη διάρκεια της αντιπυρικής περιόδου. Στο δήμο Μοσχάτου-Ταύρου δεν δραστηριοποιούνται Εθελοντικές Οργανώσεις Πολιτικής Προστασίας πυροπροστασίας κλπ που είναι καταγεγραμμένες στο μητρώο της ΓΓΠΠ,. Θα γίνει προσπάθεια για οργάνωση εθελοντικών ομάδων. Είναι δυνατόν να χρησιμοποιηθούν επικουρικά σε δράσεις Πολιτικής Προστασίας για την αντιμετώπιση δασικών πυρκαγιών Κυνηγητικοί Σύλλογοι, Σύλλογοι ορεινής δραστηριότητας και περιβαλλοντολογικού ενδιαφέροντος, Δασικοί Συνεταιρισμοί, Σύλλογοι Φίλων του Δάσους καθώς και
 - **κάθε άλλο θέμα που κρίνεται απαραίτητο** για την αντιμετώπιση κινδύνων που προέρχονται από την εκδήλωση δασικών πυρκαγιών.

Επίσης, στις ανωτέρω συνεδριάσεις δύναται να εξετάζονται και επιμέρους θέματα που συνδέονται με έργα και δράσεις πρόληψης και αντιπυρικής προστασίας, όπως

- **η εκτέλεση προγραμμάτων προληπτικού καθαρισμού της βλάστησης** για τη μείωση του κινδύνου, σε περιοχές ιδιαίτερης προστασίας (άλση, πάρκα, κατασκηνώσεις, κλπ) αρμοδιότητας Δήμου **ΜΟΣΧΑΤΟΥ-ΤΑΥΡΟΥ**,
- **η απομάκρυνση των υπολειμμάτων καθαρισμού της βλάστησης** που ενεργείται για τους ίδιους λόγους από ιδιοκτήτες σε περιβάλλοντες χώρους κατοικιών και οικοπεδικές εκτάσεις (Πυρ. Διάταξη 4/2012, Ν.3852/2010, αρθ.94 παρ.1), εντός των διοικητικών ορίων του Δήμου **ΜΟΣΧΑΤΟΥ-ΤΑΥΡΟΥ**,
- **η εκτέλεση έργων και εργασιών προληπτικού καθαρισμού της βλάστησης** από του Δήμο **ΜΟΣΧΑΤΟΥ-ΤΑΥΡΟΥ** καθ' υπόδειξη και συνεργασία με τις κατά τόπους αρμόδιες Δασικές Υπηρεσίες κυρίως στη ζώνη μίξης δασών - πόλεων και οικισμών για λόγους αντιπυρικής προστασίας των πολεοδομικών τους συγκροτημάτων,

Στα Σ.Τ.Ο. θα κληθεί και **εκπρόσωπος της Τεχνικής Υπηρεσίας** του Δήμου **ΜΟΣΧΑΤΟΥ-ΤΑΥΡΟΥ**, προκειμένου να **ενημερώσει σχετικά με την εγκατάσταση και συντήρηση πυροσβεστικών υδροστομιών σε περιοχές αρμοδιότητάς του.**

Στην συνέχεια, τα πρακτικά του ΣΤΟ διαβιβάζονται, με ευθύνη του γραμματέα του ΣΤΟ, στο Γραφείο Πολιτικής Προστασίας του Δήμου **ΜΟΣΧΑΤΟΥ-ΤΑΥΡΟΥ**, στους εκπροσωπούμενους στο ΣΤΟ φορείς, στη Δ/ση Πολιτικής Προστασίας της Περιφέρειας **ΑΤΤΙΚΗΣ** και στη Δ/ση Πολιτικής Προστασίας της Αποκεντρωμένης Διοίκησης **ΑΤΤΙΚΗΣ**, για την ενημέρωση του Περιφερειάρχη **ΑΤΤΙΚΗΣ** και του Συντονιστή Αποκεντρωμένης Διοίκησης, αντίστοιχα, στο πλαίσιο της αμοιβαίας συνεργασίας και διαλειτουργικότητας μεταξύ των φορέων Τοπικής Αυτοδιοίκησης.

Ο Δήμαρχος **ΜΟΣΧΑΤΟΥ-ΤΑΥΡΟΥ**, βάσει των πρακτικών του Συντονιστικού Τοπικού Οργάνου Πολιτικής Προστασίας (ΣΤΟ) του Δήμου, **θα προχωρήσει στην ιεράρχηση και δρομολόγηση, κατά το μέρος που τον αφορά, των μέτρων, έργων και δράσεων που προτάθηκαν στο ανωτέρω Συντονιστικό Τοπικό Όργανο.**

Γραφείο Πολιτικής Προστασίας Δήμου ΜΟΣΧΑΤΟΥ-ΤΑΥΡΟΥ



Το γραφείο Πολιτικής Προστασίας του Δήμου **ΜΟΣΧΑΤΟΥ-ΤΑΥΡΟΥ** μετά τη λήψη των πρακτικών του Συντονιστικού Τοπικού Οργάνου (ΣΤΟ) του Δήμου **ΜΟΣΧΑΤΟΥ-ΤΑΥΡΟΥ** και με βάση τα μέτρα, έργα και δράσεις που προτάθηκαν στο ανωτέρω Συντονιστικό Τοπικό Όργανο, θα προχωρήσει στη διαμόρφωση του τελικού σχεδιασμού του Δήμου **ΜΟΣΧΑΤΟΥ-ΤΑΥΡΟΥ** για πρόληψη και ετοιμότητα για την αντιμετώπιση κινδύνων που προέρχονται από την εκδήλωση δασικών πυρκαγιών, σύμφωνα με τις υποδείξεις του Δημάρχου **ΜΟΣΧΑΤΟΥ-ΤΑΥΡΟΥ**.

Οι εκπροσωπούμενοι φορείς, βάσει των πρακτικών του Συντονιστικού Τοπικού Οργάνου (ΣΤΟ) του Δήμου **ΜΟΣΧΑΤΟΥ-ΤΑΥΡΟΥ**, θα προχωρήσουν στη δρομολόγηση, κατά το μέρος που τους αφορά, των μέτρων, έργων και δράσεων που γνωστοποίησαν ότι θα υλοποιήσουν στο ανωτέρω Συντονιστικό Τοπικό Όργανο.

3.3 Δράσεις αυξημένης ετοιμότητας του Δήμου ΜΟΣΧΑΤΟΥ-ΤΑΥΡΟΥ για τις περιοχές που το επόμενο 24-ωρο είναι μεγάλη η επικινδυνότητα εκδήλωσης και εξάπλωσης δασικών πυρκαγιών

Η κατάσταση ετοιμότητας πολιτικής προστασίας λόγω τεκμηριωμένου κινδύνου ορίζεται με το άρθρο 2, παρ. 4α του Ν.3013/2002. **Ειδικότερα, για τις περιοχές που το επόμενο 24-ωρο είναι μεγάλη η επικινδυνότητα εκδήλωσης και εξάπλωσης δασικών πυρκαγιών σύμφωνα με το Χάρτη Πρόβλεψης Κινδύνου Πυρκαγιάς** που εκδίδει η ΓΓΠΠ, η αυξημένη ετοιμότητα του Δήμου **ΜΟΣΧΑΤΟΥ-ΤΑΥΡΟΥ** αφορά κατά κύριο λόγο τις παρακάτω δράσεις:

- Υποστήριξη στο έργο του Π.Σ για τη λήψη μέτρων αυξημένης επιτήρησης σε δάση και δασικές εκτάσεις για τον έγκαιρο εντοπισμό δασικών πυρκαγιών.
- Ενημέρωση του κοινού σε τοπικό επίπεδο, βάσει των δελτίων τύπου που εκδίδονται από τη Γενική Γραμματεία Πολιτικής Προστασίας, για τις περιοχές που η πρόβλεψη του κινδύνου εκτιμάται από πολύ υψηλή (κατηγορία 4) έως κατάσταση συναγερμού (κατηγορία 5) με στόχο την αποφυγή ενεργειών που μπορεί να προκαλέσουν πυρκαγιά από αμέλεια.
- Λήψη μέτρων για την αποφυγή πρόκλησης πυρκαγιάς σε χώρους ανεξέλεγκτης εναπόθεσης αστικών απορριμμάτων, σύμφωνα με τα προβλεπόμενα στην Πυροσβεστική Διάταξη 9^Α/2005
- Συμβολή στην ενημέρωση σε τοπικό επίπεδο, των αγροτών, κτηνοτρόφων και μελισσοκόμων για τον πολύ υψηλό κίνδυνο πυρκαγιάς, με σχετικές ανακοινώσεις, προς αποφυγή ενεργειών πρόκλησης πυρκαγιάς από αμέλεια οφειλόμενη σε εργασίες στην ύπαιθρο.
- Ετοιμότητα του προσωπικού και των μέσων του Δήμου **ΜΟΣΧΑΤΟΥ-ΤΑΥΡΟΥ** προκειμένου να υποστηρίξουν άμεσα το έργο του Πυροσβεστικού Σώματος στην καταστολή δασικών πυρκαγιών
- Ετοιμότητα του προσωπικού και των μέσων του Δήμου **ΜΟΣΧΑΤΟΥ-ΤΑΥΡΟΥ** για την άμεση αντιμετώπιση εκτάκτων αναγκών και διαχείριση των συνεπειών λόγω δασικών πυρκαγιών.



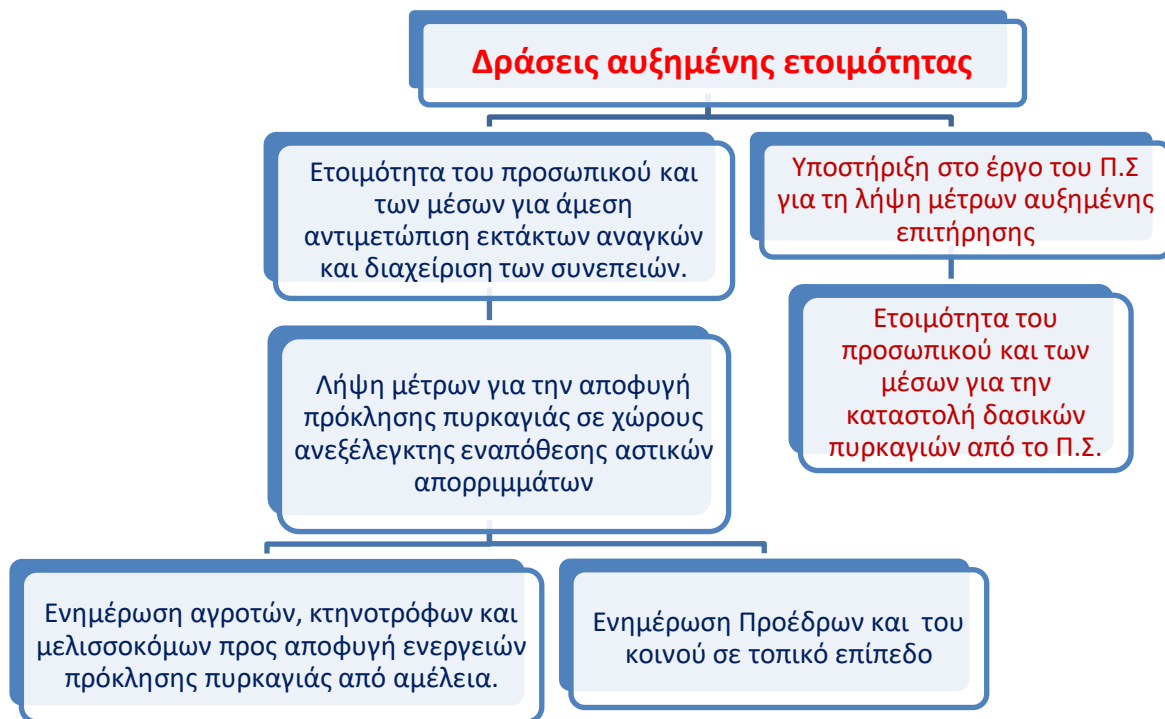

3.4 Δράσεις του Δήμου ΜΟΣΧΑΤΟΥ-ΤΑΥΡΟΥ στην αντιμετώπιση κινδύνων λόγω δασικών πυρκαγιών μετά την εκδήλωσή τους

Ο Δήμαρχος **ΜΟΣΧΑΤΟΥ-ΤΑΥΡΟΥ**, ως Αποκεντρωμένο Όργανο Πολιτικής Προστασίας και στο πλαίσιο του θεσμικού του ρόλου, όταν ενημερωθεί για την εκδήλωση της δασικής πυρκαγιάς από το Γραφείο Πολιτικής Προστασίας του Δήμου **ΜΟΣΧΑΤΟΥ-ΤΑΥΡΟΥ** και αναλόγως της εξέλιξής της, δρομολογεί δράσεις για την υποστήριξη του έργου του Πυροσβεστικού Σώματος για τον έλεγχο και την καταστολή της και για την αντιμετώπιση εκτάκτων αναγκών και την άμεση/βραχεία διαχείριση των συνεπειών, σε συνεργασία με τον Περιφερειάρχη **ΑΤΤΙΚΗΣ** ή αρμόδιο Αντιπεριφερειάρχη της ΠΕ **ΑΤΤΙΚΗΣ** στα διοικητικά όρια του οποίου εξελίσσεται η πυρκαγιά.

Ειδικότερα, ο Δήμαρχος **ΜΟΣΧΑΤΟΥ-ΤΑΥΡΟΥ** κινητοποιεί δια του Γραφείου Πολιτικής Προστασίας του Δήμου, το επιχειρησιακά εμπλεκόμενο δυναμικό και τα μέσα πολιτικής προστασίας του Δήμου, προκειμένου να δρομολογήσουν δράσεις που συνδέονται με:

- την εξασφάλιση της επικοινωνίας με τους λοιπούς επιχειρησιακά εμπλεκόμενους φορείς (Π.Σ., ΕΛ.ΑΣ, κλπ.)
- την περαιτέρω συλλογή πληροφοριών σχετικά με την εξέλιξη του καταστροφικού φαινομένου και τις επηρεαζόμενες περιοχές εντός των διοικητικών ορίων του Δήμου σε επικοινωνία με τις κατά τόπους υπηρεσίες της ΕΛ.ΑΣ., του Π.Σ. και του Ε.Κ.Α.Β.,
- την υποστήριξη του έργου της καταστολής των δασικών πυρκαγιών που διενεργείται με ευθύνη του Π.Σ., με την διάθεση μέσων που διαθέτει ο Δήμος **ΜΟΣΧΑΤΟΥ-ΤΑΥΡΟΥ** (υδροφόρα οχήματα, μηχανήματα έργων, κλπ.). Νοείται ότι αιτήματα του Π.Σ. για υποστήριξη του έργου του, που αρχικά υποβάλλονται τηλεφωνικά, θα πρέπει να ακολουθούνται με την αποστολή σχετικού εγγράφου.
- την ενημέρωση του Περιφερειάρχη **ΑΤΤΙΚΗΣ** και του αρμόδιου Αντιπεριφερειάρχη **ΑΤΤΙΚΗΣ & ΠΟΛΙΤΙΚΗΣ ΠΡΟΣΤΑΣΙΑΣ**, στο πλαίσιο συντονισμού και ιεράρχησης δράσεων πολιτικής προστασίας στην αντιμετώπιση εκτάκτων αναγκών και την άμεση/βραχεία διαχείριση των συνεπειών



- τη λήψη απόφασης για την οργανωμένη - προληπτική απομάκρυνση πολιτών, κατόπιν σχετικής εισήγησης από τον εκάστοτε Επικεφαλής Αξιωματικό του Πυροσβεστικού Σώματος, ο οποίος ενεργεί σε τοπικό επίπεδο ως συντονιστής του πυροσβεστικού έργου, καθώς και την κάλυψη των στοιχειωδών αναγκών των πολιτών που έχουν προληπτικά απομακρυνθεί με οργανωμένο τρόπο σε ασφαλή χώρο
- την εκτέλεση της απόφασης για την οργανωμένη - προληπτική απομάκρυνση πολιτών, στις περιπτώσεις που η απόφαση, κατόπιν σχετικής εισήγησης από τον εκάστοτε Επικεφαλής Αξιωματικό του Πυροσβεστικού Σώματος, λαμβάνεται από τον Γενικό Γραμματέα Πολιτικής Προστασίας ή το Συντονιστή της Αποκεντρωμένης Διοίκησης ΑΤΤΙΚΗΣ ή τον Περιφερειάρχη ΑΤΤΙΚΗΣ σύμφωνα με το άρθρο 108 του Ν.4249/2012 και
- την ενεργοποίηση εφόσον συντρέχουν λόγοι, των μνημονίων συνεργασίας με ιδιωτικούς φορείς για την εξασφάλιση επιπλέον πόρων στην αντιμετώπιση εκτάκτων αναγκών και τη διαχείριση των συνεπειών λόγω δασικών πυρκαγιών, καθώς και την υποστήριξη του έργου του Πυροσβεστικού Σώματος για τον έλεγχο και την καταστολή τους κατόπιν σχετικού αιτήματος του Π.Σ απευθείας ή μέσω του ΚΕΠΠ/ΕΣΚΕ
- την ενημέρωση του ΚΕΠΠ/ΕΣΚΕ σχετικά με την εξέλιξη των δράσεων του Δήμου **ΜΟΣΧΑΤΟΥ-ΤΑΥΡΟΥ** για την αντιμετώπιση εκτάκτων αναγκών και τη διαχείριση των συνεπειών λόγω δασικών πυρκαγιών, καθώς και για την υποστήριξη του έργου του Πυροσβεστικού Σώματος για τον έλεγχο και την καταστολή τους
- την υποβολή αιτήματος συνδρομής με υλικά και μέσα προς ενίσχυση του έργου του Δήμου **ΜΟΣΧΑΤΟΥ-ΤΑΥΡΟΥ** στην αντιμετώπιση εκτάκτων αναγκών και διαχείριση των συνεπειών από την εκδήλωση δασικών πυρκαγιών, προς την Δ/ση Πολιτικής Προστασίας της Περιφέρειας **ΑΤΤΙΚΗΣ**. Ειδικότερα, όταν το αίτημα συνδρομής αφορά φορείς της κεντρικής διοίκησης (Υπουργείο Εθνικής Άμυνας, Υπουργείο Υγείας, κλπ) αυτό δρομολογείται δια του ΚΕΠΠ/ΕΣΚΕ
- την υποβολή αιτήματος προς τον Περιφερειάρχη **ΑΤΤΙΚΗΣ** ή τον Συντονιστή Αποκεντρωμένης Διοίκησης **ΑΤΤΙΚΗΣ** για την κήρυξη του Δήμου **ΜΟΣΧΑΤΟΥ-ΤΑΥΡΟΥ** ή περιοχών αυτού σε κατάσταση έκτακτης ανάγκης Πολιτικής Προστασίας
- την ενημέρωση κοινού για δράσεις πολιτικής προστασίας που δρομολογούνται από το Δήμο **ΜΟΣΧΑΤΟΥ-ΤΑΥΡΟΥ** για την αντιμετώπιση εκτάκτων αναγκών και την άμεση/βραχεία διαχείριση των συνεπειών, καθώς και για τη λήψη μέτρων αυτοπροστασίας. Νοείται ότι η επίσημη ενημέρωση του κοινού σχετικά με θέματα που αφορούν τον έλεγχο και την καταστολή των δασικών πυρκαγιών, καθώς και των επιχειρήσεων έρευνας και διάσωσης λόγω δασικών πυρκαγιών αποτελεί αρμοδιότητα του Αρχηγείου του Π.Σ.
- την σύγκληση του ΣΤΟ, εφόσον κρίνεται αναγκαίο για την υποβοήθηση του έργου του Δημάρχου, σύμφωνα με την παράγραφο 3.6 του παρόντος
- την ενεργοποίηση εθελοντικών οργανώσεων πολιτικής προστασίας που δραστηριοποιούνται στο Δήμο για υποστηρικτικές δράσεις στο έργο του Δήμου **ΜΟΣΧΑΤΟΥ-ΤΑΥΡΟΥ**
- ό,τι άλλο κρίνεται απαραίτητο για την αντιμετώπιση εκτάκτων αναγκών λόγω δασικών πυρκαγιών, στο πλαίσιο των αρμοδιοτήτων τους.





3.5 Δράσεις του Δήμου Μοσχάτου-Ταύρου στην άμεση/βραχεία διαχείριση συνεπειών

Η άμεση/βραχεία διαχείριση συνεπειών από τον Δήμο **ΜΟΣΧΑΤΟΥ-ΤΑΥΡΟΥ** συνδέεται με δράσεις που αφορούν:

- την γνωστοποίηση μέσω ανακοινώσεων ή δελτίων τύπου στα τοπικά μέσα ενημέρωσης και μέσα κοινωνικής δικτύωσης, για τη λειτουργία τηλεφωνικής γραμμής στην οποία μπορούν να απευθύνονται οι πολίτες που οι ιδιοκτησίες τους έχουν πληγεί και χρειάζονται άμεση προσωρινή διαμονή
- την παροχή βοήθειας στους πληγέντες - προσωρινή διαμονή των πολιτών που λόγω καταστροφής η παραμονή στις κατοικίες τους έχει καταστεί αδύνατη, σε συνεργασία με την Περιφέρεια **ΑΤΤΙΚΗΣ**.
- την δρομολόγηση δράσεων για τον έλεγχο υποδομών και τεχνικών έργων αρμοδιότητάς τους για τη διαπίστωση ζημιών
- τη συγκρότηση επιτροπών για την καταγραφή και εκτίμηση ζημιών σε κατοικίες, προκειμένου να χορηγηθούν οι προβλεπόμενες οικονομικές ενισχύσεις για την κάλυψη των πρώτων αναγκών τους, για επισκευές κύριας οικίας ή αντικατάσταση οικοσκευής (ΚΥΑ 33862/6-05-2019 - ΦΕΚ 1669/Β'/2019),
- την αποστολή στην Περιφέρεια **ΑΤΤΙΚΗΣ** καταλόγου των αυτοψιών των πληγέντων κτιρίων για την υποβολή αιτήματος οριοθέτησης της πληγείσας περιοχής και χορήγησης στεγαστικής συνδρομής
- την ενημέρωση του Συντονιστή Αποκεντρωμένης Διοίκησης **ΑΤΤΙΚΗΣ**, στο πλαίσιο συντονισμού και ιεράρχησης δράσεων πολιτικής προστασίας στην αντιμετώπιση εκτάκτων αναγκών και την άμεση/βραχεία διαχείριση των συνεπειών.
- ό,τι άλλο κρίνεται απαραίτητο για την άμεση/βραχεία διαχείριση των συνεπειών λόγω δασικών πυρκαγιών, στο πλαίσιο των αρμοδιοτήτων του

Νοείται ότι η περαιτέρω μεσοπρόθεσμη και μακροπρόθεσμη διαχείριση των συνεπειών, που έχει ως αντικείμενο τη λεπτομερή καταγραφή της έκτασης των ζημιών, τη χορήγηση δανείων και ενισχύσεων σε



πληγέντες, κλπ., δρομολογείται από ειδικότερες νομοθεσίες, καθώς και κυβερνητικές αποφάσεις, όπου αυτό κρίνεται απαραίτητο.

3.6 Σύγκληση Συντονιστικών Τοπικών Οργάνων του Δήμου ΜΟΣΧΑΤΟΥ-ΤΑΥΡΟΥ (Σ.Τ.Ο.) μετά την εκδήλωση δασικής πυρκαγιάς, για την αντιμετώπιση εκτάκτων αναγκών και την άμεση/βραχεία διαχείριση των συνεπειών

Μετά την εκδήλωση δασικής πυρκαγιάς, με βάση την ενημέρωση για την αναμενόμενη πορεία εξέλιξης του καταστροφικού φαινομένου από τον εκάστοτε Επικεφαλής Αξιωματικό του Πυροσβεστικού Σώματος, ο οποίος ενεργεί σε τοπικό επίπεδο ως συντονιστής του πυροσβεστικού έργου, ο Δήμαρχος **ΜΟΣΧΑΤΟΥ-ΤΑΥΡΟΥ** δύναται προς υποβοήθηση του έργου του να συγκαλεί το Συντονιστικό Τοπικό Όργανο (Σ.Τ.Ο.) με σκοπό τον καλύτερο συντονισμό των φορέων που εμπλέκονται σε επίπεδο Δήμου **ΜΟΣΧΑΤΟΥ-ΤΑΥΡΟΥ** σε δράσεις υποστήριξης του έργου του Πυροσβεστικού Σώματος για τον έλεγχο και την καταστολή των δασικών πυρκαγιών, καθώς και σε δράσεις πολιτικής προστασίας για την αντιμετώπιση εκτάκτων αναγκών και την άμεση/βραχεία διαχείριση των συνεπειών

Ειδικότερα, στο ανωτέρω Σ.Τ.Ο. του Δήμου **ΜΟΣΧΑΤΟΥ-ΤΑΥΡΟΥ** κρίνεται σκόπιμο να εξετάζονται πρωτίστως θέματα σχετικά

- με την παροχή στοιχείων από όλους τους αρμόδιους συμμετέχοντες φορείς για την πορεία εξέλιξης του καταστροφικού φαινομένου καθώς για τις συνέπειες του, κατά το μέρος που τους αφορά και εμπλέκονται
- με την αμοιβαία ενημέρωση για την διαθεσιμότητα δυναμικού και μέσων των φορέων που εκπροσωπούνται σ' αυτό για την υλοποίηση των δράσεων και μέτρων πολιτικής προστασίας για την αντιμετώπιση εκτάκτων αναγκών και την άμεση/βραχεία διαχείριση των συνεπειών, καθώς και για την υποστήριξη του έργου του Πυροσβεστικού Σώματος για τον έλεγχο και την καταστολή των δασικών πυρκαγιών
- με την διάθεση μέσων με βάση την ιεράρχηση που προτείνεται από το Π.Σ. για την υποστήριξη του έργου της καταστολής των δασικών πυρκαγιών
- με την διάθεση προσωπικού και μέσων για την αντιμετώπιση εκτάκτων αναγκών και την άμεση/βραχεία διαχείριση των συνεπειών, σε επίπεδο Δήμου **ΜΟΣΧΑΤΟΥ-ΤΑΥΡΟΥ**, με βάση τις ανάγκες, όπως αυτές καταγράφονται και ιεραρχούνται από τους συμμετέχοντες στο Σ.Τ.Ο.
- με τη συνδρομή των συμμετεχόντων φορέων στο Σ.Τ.Ο., εφόσον αποφασιστεί από τον Δήμαρχο **ΜΟΣΧΑΤΟΥ-ΤΑΥΡΟΥ** η εφαρμογή του μέτρου της οργανωμένης προληπτικής απομάκρυνσης πολιτών από εξελισσόμενη ή επικείμενη καταστροφή εξ αιτίας δασικών πυρκαγιών, σύμφωνα με τα αναφερόμενα στο ΜΕΡΟΣ 7 του παρόντος
- με τη συνδρομή των συμμετεχόντων φορέων στο Σ.Τ.Ο. στην παροχή βοήθειας στους πληγέντες με ζητήματα που συνδέονται με προσωρινή διαμονή των πολιτών που λόγω της καταστροφής η παραμονή στις κατοικίες τους έχει καταστεί αδύνατη
- με την ενεργοποίηση εθελοντικών οργανώσεων πολιτικής προστασίας που δραστηριοποιούνται στο Δήμο **ΜΟΣΧΑΤΟΥ-ΤΑΥΡΟΥ** για υποστηρικτικές δράσεις στο έργο του Δήμου
- με ζητήματα που συνδέονται με την επικοινωνία και την ροή πληροφοριών μεταξύ των εμπλεκόμενων φορέων
- ό,τι άλλο κρίνεται απαραίτητο για την αντιμετώπιση εκτάκτων αναγκών και την άμεση/βραχεία διαχείριση των συνεπειών λόγω δασικών πυρκαγιών





Επισημαίνεται ότι μετά την έκδοση της Υπουργικής Απόφασης ρύθμισης λειτουργίας των Συντονιστικών Οργάνων Πολιτικής Προστασίας (Σ.Ο.Π.Π.) των Περιφερειακών Ενοτήτων των Περιφερειών της Χώρας, η Δ/ση Σχεδιασμού και Αντιμετώπισης Εκτάκτων Αναγκών της Γ.Γ.Π.Π., με στόχο τη δημιουργία ενός ολοκληρωμένου και διαλειτουργικού κανονιστικού πλαισίου δράσης όλων των συντονιστικών οργάνων πολιτικής προστασίας τόσο σε επίπεδο Περιφέρειας όσο και σε επίπεδο Δήμου, συνέταξε υπόδειγμα Κανονισμού Λειτουργίας των Συντονιστικών Τοπικών Οργάνων Πολιτικής Προστασίας των Δήμων της Χώρας (Σ.Τ.Ο), προκειμένου να χρησιμοποιηθεί ως πρότυπο για τη σύνταξη των Κανονισμών Λειτουργίας των Συντονιστικών Τοπικών Οργάνων των Δήμων.

Στο πλαίσιο αυτό η ΓΓΠΠ εξέδωσε το 9032/14-12-2016 έγγραφό της με το οποίο καλούσε τους Δημάρχους όπως με σχετική εντολή τους προς τα οικεία Γραφεία Πολιτικής Προστασίας, να συντάξουν τους Κανονισμούς Λειτουργίας των οικείων Συντονιστικών Τοπικών Οργάνων, σύμφωνα με το ανωτέρω υπόδειγμα, λαμβάνοντας υπόψη τις αποφάσεις συγκρότησης των αντίστοιχων Σ.Τ.Ο., καθώς και τις τοπικές ιδιαιτερότητες .



ΜΕΡΟΣ 4

ΣΥΣΤΗΜΑ ΚΙΝΗΤΟΠΟΙΗΣΗΣ ΠΟΛΙΤΙΚΗΣ ΠΡΟΣΤΑΣΙΑΣ ΔΗΜΟΥ ΜΟΣΧΑΤΟΥ-ΤΑΥΡΟΥ

ΜΕΡΟΣ 4. ΣΥΣΤΗΜΑ ΚΙΝΗΤΟΠΟΙΗΣΗΣ ΠΟΛΙΤΙΚΗΣ ΠΡΟΣΤΑΣΙΑΣ ΔΗΜΟΥ ΜΟΣΧΑΤΟΥ-ΤΑΥΡΟΥ

4.1 Προπαρασκευαστικές δράσεις του Δήμου ΜΟΣΧΑΤΟΥ-ΤΑΥΡΟΥ

Τα προπαρασκευαστικά μέτρα και δράσεις πολιτικής προστασίας που συμβάλλουν στην ετοιμότητα του ανθρώπινου δυναμικού και των μέσων που διαθέτει ο Δήμος **ΜΟΣΧΑΤΟΥ-ΤΑΥΡΟΥ** για την αντιμετώπιση εκτάκτων αναγκών και την άμεση/βραχεία διαχείριση των συνεπειών από την εκδήλωση δασικών πυρκαγιών, καθώς και την υποστήριξη του έργου του Πυροσβεστικού Σώματος για τον έλεγχο και την καταστολή τους, δρομολογούνται ως ακολούθως:

Για τις ανάγκες του παρόντος Πρότυπου Σχεδίου αποδίδονται ενδεικτικά ενέργειες και δράσεις σε οργανικές μονάδες του Δήμου (Γραφείο Πολιτικής Προστασίας, Τεχνικές Υπηρεσίες, κλπ) και σε άλλα όργανα του Δήμου (Αντιδήμαρχος, Πρόεδρος Τοπικής Κοινότητας, κλπ). Νοείται ότι για το Σχέδιο Αντιμετώπισης Εκτάκτων Αναγκών Εξ Αιτίας Δασικών Πυρκαγιών Δήμου, οι δράσεις θα πρέπει να αποδοθούν στις αρμόδιες οργανικές μονάδες του Δήμου ή σε άλλα όργανα του Δήμου (Αντιδήμαρχος, Πρόεδρος Τοπικής Κοινότητας, κλπ), σύμφωνα με τον Οργανισμό Εσωτερικής Υπηρεσίας του Δήμου και τις εκάστοτε εξουσιοδοτικές πράξεις του Δημάρχου.

4.1.1 Δήμαρχος ΜΟΣΧΑΤΟΥ-ΤΑΥΡΟΥ

- Έκδοση Απόφασης ορισμού υπευθύνων του Γραφείου Πολιτικής Προστασίας του Δήμου **ΜΟΣΧΑΤΟΥ-ΤΑΥΡΟΥ**.
- Εντολή προς το Γραφείο Πολιτικής Προστασίας του Δήμου για τη σύνταξη ή επικαιροποίηση του Σχεδίου Αντιμετώπισης Εκτάκτων Αναγκών Εξ Αιτίας Δασικών Πυρκαγιών του Δήμου **ΜΟΣΧΑΤΟΥ-ΤΑΥΡΟΥ**, με βάση τις οδηγίες σχεδίασης της παραγράφου 15.2 του Γενικού Σχεδίου Αντιμετώπισης Εκτάκτων Αναγκών Εξαιτίας Δασικών Πυρκαγιών με την κωδική ονομασία «ΙΟΛΑΟΣ» (4η έκδοση).
- Εντολή προς τις Τεχνικές Υπηρεσίες του Δήμου **ΜΟΣΧΑΤΟΥ-ΤΑΥΡΟΥ** πριν την έναρξη της αντιτυρικής περιόδου, για τη συντήρηση εξοπλισμού και μέσων που θα χρησιμοποιηθούν για την υποστήριξη του έργου του Π.Σ καθώς και για την αντιμετώπιση εκτάκτων αναγκών και διαχείριση των συνεπειών λόγω δασικών πυρκαγιών.
- Εντολή προς το Γραφείο Πολιτικής Προστασίας του Δήμου, σε συνεργασία με τις Τεχνικές Υπηρεσίες, για την κατάρτιση μνημονίου συνεργασίας με ιδιωτικούς φορείς για την εξασφάλιση επιπλέον πόρων προς ενίσχυση του έργου τους στην αντιμετώπιση εκτάκτων αναγκών και τη διαχείριση των συνεπειών λόγω δασικών πυρκαγιών, καθώς και στην υποστήριξη του έργου του Πυροσβεστικού Σώματος για τον έλεγχο και την καταστολή τους.



- **Εντολή προς την Τεχνική Υπηρεσία** του Δήμου **ΜΟΣΧΑΤΟΥ-ΤΑΥΡΟΥ** για την έγκαιρη συντήρηση πυροσβεστικών υδροστομιών αρμοδιότητάς της ή εγκατάσταση νέων, σύμφωνα με τις υποδείξεις της οικείας Πυροσβεστικής Υπηρεσίας που διενεργεί τον έλεγχό τους (Ν.1590/1986).
- **Εντολή προς το Γραφείο Πολιτικής Προστασίας του Δήμου** για τον προγραμματισμό και την υλοποίηση, σε συνεργασία με τις αρμόδιες υπηρεσίες του Δήμου, έργων και δράσεων για την αποφυγή πρόκλησης πυρκαγιών στην ύπαιθρο από τη λειτουργία χώρων εναπόθεσης αστικών απορριμμάτων, συμπεριλαμβανομένης και της φύλαξής τους, σε εφαρμογή της Πυροσβεστικής Διάταξης 9^Α/2005 (ΦΕΚ 1554/Β'/2005).
- **Έκδοση απόφασης συγκρότησης** του Συντονιστικού Τοπικού Οργάνου (ΣΤΟ) του Δήμου **ΜΟΣΧΑΤΟΥ-ΤΑΥΡΟΥ** σύμφωνα με τα οριζόμενα στο αρθ.13, Ν.3013/2002.
- **Εντολή**, πριν την έναρξη της αντιπυρικής περιόδου, **προς τους Προέδρους Τοπικών Κοινοτήτων**, που είναι υπεύθυνοι των ομάδων πυρασφάλειας της Τοπικής Κοινότητας, για την καταγραφή των μέσων και του ανθρώπινου δυναμικού που μπορούν να συμβάλλουν στην αντιμετώπιση δασικών πυρκαγιών και κοινοποίησή τους στο Γραφείο Πολιτικής Προστασίας του Δήμου.
- **Συμμετοχή στο Συντονιστικό Όργανο Πολιτικής Προστασίας** της Περιφερειακής Ενότητας **ΑΤΤΙΚΗΣ** (ΣΟΠΠ), εφόσον προσκληθεί, για την επίλυση ζητημάτων συνεργασίας μεταξύ των εμπλεκόμενων φορέων στην αντιμετώπιση εκτάκτων αναγκών λόγω δασικών πυρκαγιών.
- **Εντολή προς την Υπηρεσία Πρόνοιας του Δήμου** για τη σύσταση και συγκρότηση επιτροπών καταγραφής ζημιών του Δήμου **ΜΟΣΧΑΤΟΥ-ΤΑΥΡΟΥ** για την χορήγηση οικονομικής ενίσχυσης σε όσους περιέρχονται σε κατάσταση ανάγκης συνεπεία δασικών πυρκαγιών (προνοιακό επίδομα).
- **Εντολή προς την Υπηρεσία Πρόνοιας του Δήμου** για τη τήρηση καταλόγου των ωφελούμενων του προγράμματος «Βοήθεια στο Σπίτι».
- **Εντολή προς το Γραφείο Πολιτικής Προστασίας του Δήμου** για τη διενέργεια άσκησης Πολιτικής Προστασίας για την εκπαίδευση του προσωπικού και την αξιολόγηση της επιχειρησιακής ετοιμότητας των υπηρεσιών του Δήμου έναντι δασικών πυρκαγιών, σύμφωνα με τις κατευθυντήριες οδηγίες της ΓΓΠΠ (παράγραφος 8.2.1 του παρόντος).
- **Εντολή προς το Γραφείο Πολιτικής Προστασίας του Δήμου** για δράσεις ενημέρωσης του κοινού για τη λήψη μέτρων πρόληψης και αυτοπροστασίας από κινδύνους που προέρχονται από δασικές πυρκαγιές.

4.1.2 Αντιδήμαρχος θεμάτων Πολιτικής Προστασίας

Συνδράμει τον Δήμαρχο στο έργο του και παρακολουθεί την υλοποίηση των προπαρασκευαστικών δράσεων πολιτικής προστασίας του Δήμου **ΜΟΣΧΑΤΟΥ-ΤΑΥΡΟΥ** σε συνεργασία με το Γραφείο Πολιτικής Προστασίας του Δήμου και τις λοιπές αρμόδιες οργανικές μονάδες του Δήμου

4.1.3 Γραφείο Πολιτικής Προστασίας του Δήμου ΜΟΣΧΑΤΟΥ-ΤΑΥΡΟΥ

- **Καταγραφή των επιχειρησιακά διαθέσιμων πόρων** του Δήμου, που δύναται να διατεθούν τόσο για την ενίσχυση του έργου της καταστολής του Π.Σ όσο και τη διαχείριση των συνεπειών λόγω δασικών πυρκαγιών, στα πλαίσια εφαρμογής του παρόντος σχεδίου.
- **Σύνταξη ή επικαιροποίηση του Σχεδίου Αντιμετώπισης Εκτάκτων Αναγκών Εξ Αιτίας Δασικών Πυρκαγιών του Δήμου ΜΟΣΧΑΤΟΥ-ΤΑΥΡΟΥ** με βάση τις οδηγίες σχεδίασης της παραγράφου 15.2 του Γενικού Σχεδίου Αντιμετώπισης Εκτάκτων Αναγκών Εξαιτίας Δασικών Πυρκαγιών με την κωδική ονομασία «ΙΟΛΑΟΣ» (4η



έκδοση) και υποβολή του στην Εκτελεστική Επιτροπή του Δήμου προκειμένου να εγκριθεί από το Δημοτικό Συμβούλιο.

- **Σύνταξη ή επικαιροποίηση μνημονίων ενεργειών**, σε συνεργασία με τις εμπλεκόμενες υπηρεσίες του Δήμου, στα οποία να προσδιορίζονται οι επιχειρησιακά υπεύθυνοι υπάλληλοι, ο ρόλος και οι δράσεις αυτών για την αντιμετώπιση εκτάκτων αναγκών εξαιτίας δασικών πυρκαγιών. Στα πλαίσια αυτά συντάσσονται τηλεφωνικοί κατάλογοι με τηλέφωνα και θέσεις υπευθύνων των Δήμων (**Παράρτημα Β του παρόντος**) τα οποία και κοινοποιούνται στις κατά τόπους αρμόδιες υπηρεσίες του Π.Σ και της ΕΛ.ΑΣ.
- **Κοινοποίηση του επικαιροποιημένου Παραρτήματος Β**, στις αρμόδιες κατά τόπους Διοικήσεις του Πυροσβεστικού Σώματος και της Ελληνικής Αστυνομίας, για λόγους άμεσης κινητοποίησης και πληρέστερης ενημέρωσής τους.
- **Εξασφάλιση επικοινωνίας** με το Κέντρο Επιχειρήσεων της Γενικής Γραμματείας Πολιτικής Προστασίας και των λοιπών εμπλεκόμενων φορέων σε τοπικό επίπεδο.
- **Μέριμνα για τη συνεργασία** των Τεχνικών Υπηρεσιών του Δήμου με την τοπική Πυροσβεστική Υπηρεσία προκειμένου να εξασφαλίζεται η συμβατότητα εξοπλισμού και μέσων που διαθέτει ο Δήμος προς υποστήριξη του έργου του Π.Σ.
- **Κατάρτιση, σε συνεργασία με τις Τεχνικές Υπηρεσίες του Δήμου, μνημονίου συνεργασίας** με ιδιωτικούς φορείς για την εξασφάλιση επιπλέον πόρων προς ενίσχυση του έργου του Δήμου στην αντιμετώπιση εκτάκτων αναγκών και τη διαχείριση των συνεπειών λόγω δασικών πυρκαγιών, καθώς και στην υποστήριξη του έργου του Πυροσβεστικού Σώματος για τον έλεγχο και την καταστολή τους, για την περίπτωση που δεν επαρκούν οι πόροι του Δήμου.
- **Καθορισμός χώρων συγκέντρωσης του πληθυσμού**, μετά από σχετική συνεννόηση με την οικεία Περιφέρεια, σε περιπτώσεις εκτάκτων αναγκών λόγω δασικών πυρκαγιών (χώροι καταφυγής).
- **Μέριμνα για τη σύγκληση του Συντονιστικού Τοπικού Οργάνου (ΣΤΟ)** του Δήμου κατόπιν εντολής του Δημάρχου
- **Ενημέρωση του κοινού** για τη λήψη μέτρων πρόληψης και αυτοπροστασίας από κινδύνους που προέρχονται από δασικές πυρκαγιές
- **Προγραμματισμός διενέργειας άσκησης Πολιτικής Προστασίας** για την εκπαίδευση του προσωπικού και την αξιολόγηση της επιχειρησιακής ετοιμότητας των υπηρεσιών του Δήμου έναντι δασικών πυρκαγιών, σύμφωνα με τις κατευθυντήριες οδηγίες της ΓΓΠΠ (παράγραφος 8.2.1 του παρόντος).
- **Καθημερινή παρακολούθηση του Χάρτη Πρόβλεψης Κινδύνου Πυρκαγιάς** που εκδίδεται από την ΓΓΠΠ και ενημέρωση του Δημάρχου

4.1.4 Τεχνικές Υπηρεσίες του Δήμου ΜΟΣΧΑΤΟΥ-ΤΑΥΡΟΥ

- **Συντήρηση εξοπλισμού και μέσων** που θα χρησιμοποιηθούν για την υποστήριξη του έργου του Π.Σ καθώς και για την αντιμετώπιση εκτάκτων αναγκών και διαχείριση των συνεπειών λόγω δασικών πυρκαγιών
- **Συντήρηση πυροσβεστικών υδροστομιών αρμοδιότητάς της ή εγκατάσταση νέων**, σύμφωνα με τις υποδείξεις της οικείας Πυροσβεστικής Υπηρεσίας που διενεργεί τον έλεγχό τους (Ν.1590/1986).
- **Συνεργασία με το Γραφείο Πολιτικής Προστασίας του Δήμου στην κατάρτιση μνημονίου συνεργασίας με ιδιωτικούς φορείς** για την εξασφάλιση επιπλέον πόρων προς ενίσχυση του έργου του Δήμου στην αντιμετώπιση εκτάκτων αναγκών και τη διαχείριση των συνεπειών λόγω δασικών πυρκαγιών, καθώς και στην υποστήριξη του έργου του Πυροσβεστικού Σώματος για τον έλεγχο και την καταστολή τους, για την περίπτωση που δεν επαρκούν οι πόροι του Δήμου



- Συνεργασία με το Γραφείο Πολιτικής Προστασίας του Δήμου στην καταγραφή των επιχειρησιακά διαθέσιμων μέσων που διαθέτει ο Δήμος

4.1.5 Υπηρεσία Πρόνοιας του Δήμου ΜΟΣΧΑΤΟΥ-ΤΑΥΡΟΥ

- Σύσταση και συγκρότηση επιτροπών καταγραφής ζημιών του Δήμου ΜΟΣΧΑΤΟΥ-ΤΑΥΡΟΥ για την χορήγηση οικονομικής ενίσχυσης σε όσους περιέρχονται σε κατάσταση ανάγκης συνεπεία δασικών πυρκαγιών (προνοιακό επίδομα)
- Τήρηση καταλόγου των ωφελούμενων του προγράμματος «Βοήθεια στο Σπίτι» του Δήμου ΜΟΣΧΑΤΟΥ-ΤΑΥΡΟΥ.

4.1.6 Πρόεδροι Τοπικών Κοινοτήτων Δήμου ΜΟΣΧΑΤΟΥ-ΤΑΥΡΟΥ

- Καταγραφή των μέσων και του ανθρώπινου δυναμικού που μπορεί να συμβάλλει στην αντιμετώπιση φυσικών καταστροφών και είναι υπεύθυνοι των ομάδων πυρασφάλειας των τοπικών κοινοτήτων
- Συνεργασία με το Γραφείο Πολιτικής Προστασίας του Δήμου ΜΟΣΧΑΤΟΥ-ΤΑΥΡΟΥ στη σύνταξη ή επικαιροποίηση του Σχεδίου Αντιμετώπισης Εκτάκτων Αναγκών Εξ Αιτίας Δασικών Πυρκαγιών του Δήμου

4.2 Προπαρασκευαστική σύγκληση Συντονιστικού Τοπικού Οργάνου του Δήμου ΜΟΣΧΑΤΟΥ-ΤΑΥΡΟΥ (Σ.Τ.Ο.) για την ετοιμότητα αντιμετώπισης κινδύνων από την εκδήλωση δασικών πυρκαγιών

4.2.1 Δήμαρχος ΜΟΣΧΑΤΟΥ-ΤΑΥΡΟΥ

- Εντολή προς το Γραφείο Πολιτικής Προστασίας του Δήμου για τη σύγκληση του Συντονιστικού Τοπικού Οργάνου (ΣΤΟ) στη φάση συνήθους ετοιμότητας για την επίλυση ζητημάτων συνεργασίας μεταξύ των εμπλεκόμενων φορέων στην αντιμετώπιση εκτάκτων αναγκών λόγω δασικών πυρκαγιών, όπως επίσης και ζητημάτων που αφορούν τη συνεργασία με τις εθελοντικές οργανώσεις Πολιτικής Προστασίας.
- Προεδρεύει του Συντονιστικού Τοπικού Όργανου (ΣΤΟ) στη φάση συνήθους ετοιμότητας για την επίλυση ζητημάτων συνεργασίας μεταξύ των εμπλεκόμενων φορέων στην αντιμετώπιση εκτάκτων αναγκών λόγω δασικών πυρκαγιών, όπως επίσης και ζητημάτων που αφορούν τη συνεργασία με τις εθελοντικές οργανώσεις Πολιτικής Προστασίας
- Ιεραρχεί και δρομολογεί, κατά το μέρος που τον αφορά, τα μέτρα, έργα και δράσεις που προτάθηκαν στο ανωτέρω Συντονιστικό Τοπικό Όργανο

4.2.2 Αντιδήμαρχος Θεμάτων Πολιτικής Προστασίας

- Συνδράμει τον Δήμαρχο στο Συντονιστικό Τοπικό Όργανο (ΣΤΟ) και δύναται να τον αντικαθιστά, κατόπιν σχετικής εξουσιοδότησης από τον Δήμαρχο, σε περίπτωση κωλύματος ή απουσίας του.

4.2.3 Γραφείο Πολιτικής Προστασίας του Δήμου

- Συγκαλεί, κατόπιν εντολής του Δημάρχου, το Συντονιστικό Τοπικό Όργανο (ΣΤΟ) στη φάση συνήθους ετοιμότητας για την επίλυση ζητημάτων συνεργασίας μεταξύ των εμπλεκόμενων φορέων στην αντιμετώπιση εκτάκτων αναγκών λόγω δασικών πυρκαγιών, όπως επίσης και ζητημάτων που αφορούν τη συνεργασία με τις εθελοντικές οργανώσεις Πολιτικής Προστασίας



- Προχωρά στη διαμόρφωση του τελικού σχεδιασμού του Δήμου **ΜΟΣΧΑΤΟΥ-ΤΑΥΡΟΥ** για πρόληψη και ετοιμότητα για την αντιμετώπιση κινδύνων που προέρχονται από την εκδήλωση δασικών πυρκαγιών, σύμφωνα με τις υποδείξεις του Δημάρχου **ΜΟΣΧΑΤΟΥ-ΤΑΥΡΟΥ** και με βάση τα μέτρα, έργα και δράσεις που προτάθηκαν στο ανωτέρω Συντονιστικό Τοπικό Όργανο,.

4.2.4 Γραμματέας του Συντονιστικού Τοπικού Οργάνου του Δήμου ΜΟΣΧΑΤΟΥ-ΤΑΥΡΟΥ

Διαβιβάζει τα πρακτικά του ΣΤΟ στο Γραφείο Πολιτικής Προστασίας του Δήμου **ΜΟΣΧΑΤΟΥ-ΤΑΥΡΟΥ**, στους εκπροσωπούμενους στο ΣΤΟ φορείς, στη Δ/ση Πολιτικής Προστασίας της Περιφέρειας **ΑΤΤΙΚΗΣ** και στη Δ/ση Πολιτικής Προστασίας της Αποκεντρωμένης Διοίκησης **ΑΤΤΙΚΗΣ**, για την ενημέρωση του Περιφερειάρχη **ΑΤΤΙΚΗΣ** και του Συντονιστή Αποκεντρωμένης Διοίκησης, αντίστοιχα, στο πλαίσιο της αμοιβαίας συνεργασίας και διαλειτουργικότητας μεταξύ των φορέων Τοπικής Αυτοδιοίκησης.

4.3 Δράσεις αυξημένης ετοιμότητας του Δήμου ΜΟΣΧΑΤΟΥ-ΤΑΥΡΟΥ για τις περιοχές που το επόμενο 24-ωρο είναι μεγάλη η επικινδυνότητα εκδήλωσης και εξάπλωσης δασικών πυρκαγιών

4.3.1 Δήμαρχος ΜΟΣΧΑΤΟΥ-ΤΑΥΡΟΥ

Ο Δήμαρχος **ΜΟΣΧΑΤΟΥ-ΤΑΥΡΟΥ** λαμβάνοντας υπόψη τον Ημερήσιο Χάρτη Πρόβλεψης Κινδύνου Πυρκαγιών, που εκδίδεται από την ΓΓΠΠ και τα ιδιαίτερα προειδοποιητικά σήματα που εκδίδονται από το ΚΕΠΠ για το λόγο αυτό:

- **Θέτει σε ετοιμότητα το προσωπικό και τα μέσα** του Δήμου **ΜΟΣΧΑΤΟΥ-ΤΑΥΡΟΥ** προκειμένου να υποστηρίξουν άμεσα το έργο του Πυροσβεστικού Σώματος στην καταστολή δασικών πυρκαγιών
 - **Θέτει σε ετοιμότητα το προσωπικό και τα μέσα** του Δήμου **ΜΟΣΧΑΤΟΥ-ΤΑΥΡΟΥ** για την άμεση αντιμετώπιση εκτάκτων αναγκών και διαχείριση των συνεπειών λόγω δασικών πυρκαγιών.
- Επίσης,
- **Συμμετέχει στο Συντονιστικό Όργανο Πολιτικής Προστασίας της Περιφερειακής Ενότητας ΜΟΣΧΑΤΟΥ-ΤΑΥΡΟΥ - ΑΤΤΙΚΗΣ** (ΣΟΠΠ), εφόσον προσκληθεί για τη λήψη επιπρόσθετων μέτρων πρόληψης και ετοιμότητας Πολιτικής Προστασίας στα όρια της Περιφερειακής Ενότητας, προκειμένου να αντιμετωπιστούν άμεσα τυχόν προβλήματα που ενδέχεται να προκληθούν από την εκδήλωση δασικών πυρκαγιών.
 - **Εντολή προς το Γραφείο Πολιτικής Προστασίας του Δήμου** για την υποστήριξη στο έργο του Π.Σ για τη λήψη μέτρων αυξημένης επιτήρησης σε δάση και δασικές εκτάσεις για τον έγκαιρο εντοπισμό δασικών πυρκαγιών, με την ενεργοποίηση εθελοντικών οργανώσεων πολιτικής προστασίας που δραστηριοποιούνται στα όρια του Δήμου
 - **Εντολή προς το Γραφείο Πολιτικής Προστασίας του Δήμου** για την ενημέρωση του κοινού σε τοπικό επίπεδο, βάσει των δελτίων τύπου που εκδίδονται από τη Γενική Γραμματεία Πολιτικής Προστασίας, για τις περιοχές που η πρόβλεψη του κινδύνου εκτιμάται από πολύ υψηλή (κατηγορία 4) έως κατάσταση συναγερμού (κατηγορία 5) με στόχο την αποφυγή ενεργειών που μπορεί να προκαλέσουν πυρκαγιά από αμέλεια
 - **Εντολή προς το Γραφείο Πολιτικής Προστασίας του Δήμου** για την λήψη επιπλέον μέτρων για την αποφυγή πρόκλησης πυρκαγιών σε χώρους ανεξέλεγκτης εναπόθεσης αστικών απορριμμάτων, σε συνεργασία με την Δ/ση Καθαριότητας, Περιβάλλοντος και Πρασίνου του Δήμου



4.3.2 Αντιδήμαρχος Θεμάτων Πολιτικής Προστασίας

Συνδράμει τον Δήμαρχο στο έργο του και παρακολουθεί την υλοποίηση των μέτρων και δράσεων αυξημένης ετοιμότητας του Δήμου **ΜΟΣΧΑΤΟΥ-ΤΑΥΡΟΥ**, σε συνεργασία με το Γραφείο Πολιτικής Προστασίας του Δήμου και τις λοιπές αρμόδιες οργανικές μονάδες του Δήμου

4.3.3 Γραφείο Πολιτικής Προστασίας του Δήμου ΜΟΣΧΑΤΟΥ-ΤΑΥΡΟΥ

- **Ενεργοποίηση των εθελοντικών οργανώσεων πολιτικής προστασίας** που δραστηριοποιούνται στα όρια του Δήμου για την υποστήριξη του έργου του Π.Σ στη λήψη μέτρων αυξημένης επιτήρησης σε δάση και δασικές εκτάσεις για τον έγκαιρο εντοπισμό δασικών πυρκαγιών. Επισημαίνουμε ότι στον Δήμο υπάρχουν και δραστηριοποιούνται οργανώσεις πολιτικής προστασίας καθώς και σύλλογοι και ομάδες περιβαλλοντολογικού ενδιαφέροντος, κυνηγητικοί σύλλογοι καθώς και σύλλογοι οι οποίοι είναι δυνατόν να προσφέρουν έργο και δράσεις για την υποστήριξη του έργου του Π.Σ στη λήψη μέτρων αυξημένης επιτήρησης σε δάση και δασικές εκτάσεις για τον έγκαιρο εντοπισμό δασικών πυρκαγιών
- **Ενημέρωση του κοινού** σε τοπικό επίπεδο, βάσει των δελτίων τύπου που εκδίδονται από τη Γενική Γραμματεία Πολιτικής Προστασίας, για τις περιοχές που η πρόβλεψη του κινδύνου εκτιμάται από πολύ υψηλή (κατηγορία 4) έως κατάσταση συναγερμού (κατηγορία 5) με στόχο την αποφυγή ενεργειών που μπορεί να προκαλέσουν πυρκαγιά από αμέλεια
- **Συνεργασία με την Δ/ση Καθαριότητας, Περιβάλλοντος και Πρασίνου του Δήμου** για λήψη επιπλέον μέτρων για την αποφυγή πρόκλησης πυρκαγιάς σε χώρους ανεξέλεγκτης εναπόθεσης αστικών απορριμμάτων.
- **Επικαιροποίηση καταλόγου των άμεσα διαθέσιμων επιχειρησιακών μέσων** που διαθέτει ο Δήμος, καθώς και των μέσων που δύναται να διατεθούν μέσω του μνημονίου συνεργασίας με ιδιωτικούς φορείς για την αντιμετώπιση εκτάκτων αναγκών και τη διαχείριση των συνεπειών λόγω δασικών πυρκαγιών, καθώς και για την υποστήριξη του έργου του Πυροσβεστικού Σώματος για τον έλεγχο και την καταστολή τους και ενημέρωση του Δημάρχου
- **Ενημέρωση των Προέδρων Τοπικών Κοινοτήτων** για τον αυξημένο κίνδυνο πυρκαγιάς

4.3.4 Τεχνικές Υπηρεσίες του Δήμου ΜΟΣΧΑΤΟΥ-ΤΑΥΡΟΥ

- **Έλεγχος άμεσα διαθέσιμου εξοπλισμού και μέσων** που δύναται να χρησιμοποιηθούν για την υποστήριξη του έργου του Π.Σ καθώς και για την αντιμετώπιση εκτάκτων αναγκών και διαχείριση των συνεπειών λόγω δασικών πυρκαγιών
- **Ενημέρωση του Γραφείου Πολιτικής Προστασίας του Δήμου για τα άμεσα διαθέσιμα επιχειρησιακά μέσα** που διαθέτει ο Δήμος για την αντιμετώπιση εκτάκτων αναγκών και τη διαχείριση των συνεπειών λόγω δασικών πυρκαγιών, καθώς και για την υποστήριξη του έργου του Πυροσβεστικού Σώματος για τον έλεγχο και την καταστολή τους

4.3.5 Πρόεδροι Τοπικών Κοινοτήτων Δήμου ΜΟΣΧΑΤΟΥ-ΤΑΥΡΟΥ

- Θέτουν σε ετοιμότητα τις ομάδες πυρασφάλειας των τοπικών κοινοτήτων.



4.4 Δράσεις του Δήμου ΜΟΣΧΑΤΟΥ-ΤΑΥΡΟΥ στην αντιμετώπιση κινδύνων λόγω δασικών πυρκαγιών μετά την εκδήλωσή τους**4.4.1 Δήμαρχος ΜΟΣΧΑΤΟΥ-ΤΑΥΡΟΥ**

- **Συντονισμός δράσεων και διάθεσης του απαραίτητου δυναμικού και μέσων**, εντός των ορίων του Δήμου ΜΟΣΧΑΤΟΥ-ΤΑΥΡΟΥ, για την αντιμετώπιση εκτάκτων αναγκών και τη διαχείριση συνεπειών λόγω δασικών πυρκαγιών, σύμφωνα με το άρθρο 13 του Ν. 3013/2002.
- **Εντολή προς το Γραφείο Πολιτικής Προστασίας του Δήμου για άμεση κινητοποίηση** των υπαλλήλων του Γραφείου Πολιτικής Προστασίας του Δήμου, για συλλογή περαιτέρω πληροφοριών, μετά από σχετική ενημέρωση για έναρξη πυρκαγιάς εντός των διοικητικών τους ορίων από το Γραφείο Πολιτικής Προστασίας του Δήμου ή την αρμόδια Πυροσβεστική Υπηρεσία και σε συνεννόηση με αυτή.
- **Εντολή προς τη Δ/ση Καθαριότητας, Περιβάλλοντος και Πρασίνου** για ετοιμότητα διάθεσης προσωπικού και μέσων που διαθέτει (υδροφόρα οχήματα, μηχανήματα έργων, κλπ.) για την υποστήριξη του έργου της καταστολής των δασικών πυρκαγιών που διενεργείται με ευθύνη του Π.Σ
- **Απόφαση για την διάθεση προσωπικού και μέσων** που διαθέτει ο Δήμος ΜΟΣΧΑΤΟΥ-ΤΑΥΡΟΥ, (υδροφόρα οχήματα, μηχανήματα έργων, κλπ.) για την υποστήριξη του έργου της καταστολής των δασικών πυρκαγιών που διενεργείται με ευθύνη του Π.Σ., κατόπιν σχετικού αιτήματος, στα πλαίσια εφαρμογής της ΚΥΑ 12030/ Φ109.1/1999.
- **Συντονισμός δράσεων και διάθεσης του απαραίτητου δυναμικού και μέσων**, εντός των ορίων του Δήμου, για την αντιμετώπιση εκτάκτων αναγκών και τη διαχείριση των συνεπειών λόγω δασικών πυρκαγιών, σύμφωνα με το άρθρο 13 του Ν. 3013/2002
- **Εντολή για συνδρομή προσωπικού και μέσων του Δήμου σε όμορους Δήμους** μετά από σχετική συνεννόηση με τους αρμόδιους Δημάρχους.
- **Εντολή προς το Γραφείο Πολιτικής Προστασίας του Δήμου για υποβολή αιτήματος συνδρομής** με υλικά και μέσα προς ενίσχυση του έργου του Δήμου στην αντιμετώπιση εκτάκτων αναγκών και διαχείριση των συνεπειών λόγω δασικών πυρκαγιών, από όμορους Δήμους, την οικεία Περιφέρεια, Αποκεντρωμένη Διοίκηση ή το ΚΕΠΠ.
- **Λήψη και εκτέλεση της απόφασης για την οργανωμένη προληπτική απομάκρυνση των πολιτών**, για λόγους προστασίας της ζωής ή της υγείας τους από εξελισσόμενη ή από επικείμενη καταστροφή, στα πλαίσια εφαρμογής του άρθ. 18 του Ν 3613/2007 (ΦΕΚ 263/Α'/2007).
- **Εντολή προς το Γραφείο Πολιτικής Προστασίας του Δήμου** για την ενεργοποίηση εφόσον συντρέχουν λόγοι, των μνημονίων συνεργασίας με ιδιωτικούς φορείς για την εξασφάλιση επιπλέον πόρων στην αντιμετώπιση εκτάκτων αναγκών και τη διαχείριση των συνεπειών λόγω δασικών πυρκαγιών, καθώς και την υποστήριξη του έργου του Πυροσβεστικού Σώματος για τον έλεγχο και την καταστολή τους
- **Εντολή του Δημάρχου προς το Γραφείο Πολιτικής Προστασίας του Δήμου για σύγκληση του ΣΤΟ**, εφόσον κρίνεται αναγκαίο
- Σε περίπτωση που η πυρκαγιά εκδηλώθηκε πλησίον χώρου διάθεσης απορριμμάτων ο Δήμαρχος κατά την κρίση του **κινητοποιεί την Δ/ση Καθαριότητας, Περιβάλλοντος και Πρασίνου** του Δήμου για να λάβει τα κατάλληλα μέτρα για την προστασία του χώρου.
- **Ενημερώνει τον Περιφερειάρχη ΑΤΤΙΚΗΣ και τον Συντονιστή Αποκεντρωμένης Διοίκησης ΑΤΤΙΚΗΣ** για την τρέχουσα κατάσταση



- Αιτείται από τον Περιφερειάρχη ΜΟΣΧΑΤΟΥ-ΤΑΥΡΟΥ - ΑΤΤΙΚΗΣ την κήρυξη της περιοχής που πλήττεται σε κατάσταση έκτακτης ανάγκης, εφόσον συντρέχουν λόγοι.
- Βρίσκεται σε άμεση επικοινωνία με τον Αντιπεριφερειάρχη της Π.Ε. ΜΟΣΧΑΤΟΥ-ΤΑΥΡΟΥ - ΑΤΤΙΚΗΣ, στις περιπτώσεις που ο Αντιπεριφερειάρχης συντονίζει και εποπτεύει την διάθεση προσωπικού και μέσων των αρμόδιων υπηρεσιών της Περιφέρειας που λειτουργούν στα όρια της Περιφερειακής τους Ενότητας για την αντιμετώπιση εκτάκτων αναγκών και διαχείριση των συνεπειών λόγω δασικών πυρκαγιών.
- Εντολή προς το Γραφείο Πολιτικής Προστασίας του Δήμου για παραμονή, μερική αποκλιμάκωση ή ολική αποκλιμάκωση των πόρων που έχουν διατεθεί με ευθύνη των Δημάρχων για την υποβολή του έργου του Π.Σ, μετά από σχετική συνεννόηση των ανωτέρω με τον επικεφαλής Αξιωματικό του Π.Σ που διοικεί το συμβάν.
- Εντολή προς το Γραφείο Πολιτικής Προστασίας του Δήμου για την ενεργοποίηση εθελοντικών οργανώσεων πολιτικής προστασίας που δραστηριοποιούνται στο Δήμο για υποστηρικτικές δράσεις στο έργο του Δήμου ΜΟΣΧΑΤΟΥ-ΤΑΥΡΟΥ. Επισημαίνουμε ότι στον Δήμο δεν υπάρχουν και δεν δραστηριοποιούνται οργανώσεις πολιτικής προστασίας αλλά υπάρχουν σύλλογοι και ομάδες περιβαλλοντολογικού ενδιαφέροντος, κυνηγητικοί σύλλογοι καθώς και σύλλογοι ορεινών σπορ καθώς και Δασικοί Συνεταιρισμοί οι οποίοι είναι δυνατόν να προσφέρουν έργο και δράσεις για την υποστήριξη του έργου του Π.Σ στη λήψη μέτρων αυξημένης επιτήρησης σε δάση και δασικές εκτάσεις για τον έγκαιρο εντοπισμό δασικών πυρκαγιών
- Ενημέρωση κοινού για δράσεις πολιτικής προστασίας που δρομολογούνται από το Δήμο ΜΟΣΧΑΤΟΥ-ΤΑΥΡΟΥ για την αντιμετώπιση εκτάκτων αναγκών και την άμεση/βραχεία διαχείριση των συνεπειών, καθώς και για τη λήψη μέτρων αυτοπροστασίας

4.4.2 Αντιδήμαρχος Θεμάτων Πολιτικής Προστασίας

- Συνδράμει τον Δήμαρχο στο έργο του συντονισμού δράσεων και διάθεσης του απαραίτητου δυναμικού και μέσων, εντός των ορίων του Δήμου, για την αντιμετώπιση εκτάκτων αναγκών και τη διαχείριση των συνεπειών λόγω δασικών πυρκαγιών,
- Παρακολουθεί την υλοποίηση των δράσεων του Δήμου ΜΟΣΧΑΤΟΥ-ΤΑΥΡΟΥ στην αντιμετώπιση κινδύνων λόγω δασικών πυρκαγιών μετά την εκδήλωσή τους, σε συνεργασία με το Γραφείο Πολιτικής Προστασίας του Δήμου και τις λοιπές αρμόδιες οργανικές μονάδες του Δήμου

4.4.3 Γραφείο Πολιτικής Προστασίας του Δήμου ΜΟΣΧΑΤΟΥ-ΤΑΥΡΟΥ.

- Άμεση ενημέρωση του Δημάρχου για έναρξη πυρκαγιάς εντός των διοικητικών ορίων του Δήμου και συλλογή περαιτέρω πληροφοριών από την αρμόδια Πυροσβεστική Υπηρεσία
- Άμεση ενημέρωση της Δ/σης Καθαριότητας, Περιβάλλοντος και Πρασίνου που εμπλέκεται σε αρχικό στάδιο, με στόχο την άμεση κινητοποίησή της, μετά από σχετική εντολή Δημάρχου.
- Συνεχής επικοινωνία με την αρμόδια ΠΥ για τη συλλογή περαιτέρω πληροφοριών που συνδέονται με την εξέλιξη της πυρκαγιάς.
- Άμεση επικοινωνία με το Τμήμα Πολιτικής Προστασίας της Περιφερειακής Ενότητας ΑΤΤΙΚΗΣ, τη Δ/ση Πολιτικής Προστασίας της Περιφέρειας ΑΤΤΙΚΗΣ, και τη Δ/ση Πολιτικής Προστασίας της Αποκεντρωμένης Διοίκησης ΜΟΣΧΑΤΟΥ-ΤΑΥΡΟΥ – ΑΤΤΙΚΗΣ, για λόγους αμοιβαίας ενημέρωσης και συντονισμού στη διαχείριση πόρων.



- **Ενεργοποίηση του μνημονίου ενεργειών** για περιπτώσεις εκτάκτων αναγκών που προέρχονται από δασικές πυρκαγιές.
- **Ενεργοποίηση μνημονίου συνεργασίας με ιδιωτικούς φορείς**, μετά από σχετική εντολή Δημάρχου, για την εξασφάλιση επιπλέον πόρων για την ενίσχυση του έργου της καταστολής, που διενεργείται με ευθύνη του Π.Σ, σε περίπτωση που αυτοί ζητηθούν από το Π.Σ.
- **Συλλογή πληροφοριών σχετικά με την εξέλιξη των επιχειρήσεων καταστολής** της δασικής πυρκαγιάς από την αρμόδια Πυροσβεστική Αρχή, καθώς και των συνεπειών που προκλήθηκαν ή ενδέχεται να προκληθούν από την εξέλιξή της και ενημέρωση του Δημάρχου.
- **Υποβολή αιτήματος, μετά από σχετική εντολή Δημάρχου, για συνδρομή με υλικά και μέσα προς ενίσχυση του έργου του Δήμου** στην αντιμετώπιση εκτάκτων αναγκών και διαχείριση των συνεπειών λόγω δασικών πυρκαγιών, από όμορους Δήμους, την οικεία Περιφέρεια και Αποκεντρωμένη Διοίκηση.
- **Τηρεί κατάσταση με τα διατιθέμενα μέσα και προσωπικό** που με εντολή Δημάρχου έχουν εμπλακεί προς υποβολή του έργου του Π.Σ, καθώς και για την αντιμετώπιση εκτάκτων αναγκών και τη διαχείριση των συνεπειών από την εκδήλωση του φαινομένου.
- **Ενεργοποιεί εφόσον επιβάλλεται από την υφιστάμενη κατάσταση το μνημόνιο ενεργειών για την οργανωμένη προληπτική απομάκρυνση πολιτών**, μετά από σχετική εντολή του Δημάρχου.
- **Μεριμνά για τη σύγκληση του Συντονιστικού Τοπικού Οργάνου (ΣΤΟ)** κατόπιν εντολής του Δημάρχου και σύμφωνα με τα οριζόμενα στο αρθ. 13, Ν.3013/2002.
- **Εξασφαλίζει την κάλυψη των στοιχειωδών αναγκών των πολιτών** που έχουν καταφύγει στους προκαθορισμένους χώρους συγκέντρωσης, σε περιπτώσεις εκτάκτων αναγκών λόγω δασικών πυρκαγιών (χώροι καταφυγής).
- **Ενημερώνει το ΚΕΠΠ** σχετικά με την εξέλιξη των δράσεων του Δήμου για την αντιμετώπιση εκτάκτων αναγκών και τη διαχείριση των συνεπειών.
- **Ενημερώνει για την παραμονή, μερική αποκλιμάκωση ή ολική αποκλιμάκωση των πόρων** που έχουν διατεθεί με εντολή του Δημάρχου για την υποβολή του έργου του Π.Σ
- **Ενεργοποίηση** εθελοντικών οργανώσεων πολιτικής προστασίας που δραστηριοποιούνται στο Δήμο για υποστηρικτικές δράσεις στο έργο του Δήμου **ΜΟΣΧΑΤΟΥ-ΤΑΥΡΟΥ**. Επισημαίνουμε ότι στον Δήμο δεν υπάρχουν και δεν δραστηριοποιούνται οργανώσεις πολιτικής προστασίας αλλά υπάρχουν σύλλογοι και ομάδες περιβαλλοντολογικού ενδιαφέροντος, κυνηγητικοί σύλλογοι καθώς και σύλλογοι ορεινών σπορ καθώς και Δασικοί Συνεταιρισμοί οι οποίοι είναι δυνατόν να προσφέρουν έργο και δράσεις για την υποστήριξη του έργου του Π.Σ στη λήψη μέτρων αυξημένης επιτήρησης σε δάση και δασικές εκτάσεις για τον έγκαιρο εντοπισμό δασικών πυρκαγιών
- **Ενημέρωση κοινού για δράσεις πολιτικής προστασίας** που δρομολογούνται από το Δήμο **ΜΟΣΧΑΤΟΥ-ΤΑΥΡΟΥ** για την αντιμετώπιση εκτάκτων αναγκών και την άμεση/βραχεία διαχείριση των συνεπειών, καθώς και για τη λήψη μέτρων αυτοπροστασίας

4.4.4 Πρόεδροι Τοπικών Κοινοτήτων Δήμου ΜΟΣΧΑΤΟΥ-ΤΑΥΡΟΥ

- Ενεργοποιούν τις ομάδες πυρασφάλειας των τοπικών κοινοτήτων
- Ενημερώνουν τον Δήμαρχο για την επικρατούσα κατάσταση στην οικεία Κοινότητα

4.5 Δράσεις του Δήμου ΜΟΣΧΑΤΟΥ-ΤΑΥΡΟΥ στην άμεση/βραχεία διαχείριση συνεπειών



4.5.1 Δήμαρχος ΜΟΣΧΑΤΟΥ-ΤΑΥΡΟΥ

- **Συντονισμός δράσεων και διάθεσης του απαραίτητου δυναμικού και μέσων**, εντός των ορίων του Δήμου ΜΟΣΧΑΤΟΥ-ΤΑΥΡΟΥ, για την άμεση/βραχεία διαχείριση συνεπειών λόγω δασικών πυρκαγιών, σύμφωνα με το άρθρο 13 του Ν. 3013/2002.
- **Εντολή προς το Γραφείο Πολιτικής Προστασίας του Δήμου** για ολική αποκλιμάκωση των πόρων που έχουν διατεθεί με ευθύνη των Δημάρχων για την υποβοήθηση του έργου του Π.Σ, μετά από σχετική συνεννόηση των ανωτέρω με τον επικεφαλής Αξιωματικό του Π.Σ που διοικεί το συμβάν.
- **Εντολή προς το Γραφείο Πολιτικής Προστασίας του Δήμου** για παραμονή, μερική αποκλιμάκωση ή ολική αποκλιμάκωση των πόρων που έχουν διατεθεί με ευθύνη των Δημάρχων για την αντιμετώπιση εκτάκτων αναγκών και τη διαχείριση των συνεπειών λόγω δασικών πυρκαγιών.
- **Εκτίμηση του αριθμού των πολιτών** για τους οποίους θα πρέπει να εξασφαλιστούν άμεσα καταλύματα, με βάση τις πληροφορίες σχετικά με τον αριθμό των κατοικιών που έχουν καεί ή υποστεί σοβαρές ζημιές στην περιοχή ευθύνης τους, και ενημέρωση του Περιφερειάρχη ΑΤΤΙΚΗΣ, και του Γενικού Γραμματέα Αποκεντρωμένης Διοίκησης ΜΟΣΧΑΤΟΥ-ΤΑΥΡΟΥ - ΑΤΤΙΚΗΣ, για το συνολικό αριθμό των πολιτών στην περιοχή ευθύνης τους για τους οποίους θα πρέπει να εξασφαλιστούν άμεσα καταλύματα, οι κατοικίες των οποίων έχουν καεί ή υποστεί σοβαρές ζημιές
- **Εντολή προς το Γραφείο Πολιτικής Προστασίας του Δήμου** την γνωστοποίηση μέσω ανακοινώσεων ή δελτίων τύπου στα τοπικά μέσα ενημέρωσης και μέσα κοινωνικής δικτύωσης, για τη λειτουργία τηλεφωνικής γραμμής στην οποία μπορούν να απευθύνονται οι πολίτες που οι ιδιοκτησίες τους έχουν πληγεί και χρειάζονται άμεση προσωρινή διαμονή
- **Εντολή προς το Γραφείο Πολιτικής Προστασίας του Δήμου** για την ενεργοποίηση εφόσον συντρέχουν λόγοι, των μνημονίων συνεργασίας με ιδιωτικούς φορείς για την εξασφάλιση επιπλέον πόρων για την άμεση/βραχεία διαχείριση συνεπειών λόγω δασικών πυρκαγιών
- **Εντολή προς το Γραφείο Πολιτικής Προστασίας του Δήμου** για την επιστροφή των πολιτών που απομακρύνθηκαν προληπτικά από την πληγείσα περιοχή όπου διαβιούν, εφόσον χρειάζονται μεταφορά.
- **Εντολή στις Τεχνικές Υπηρεσίες, στη Δ/ση Καθαριότητας, Περιβάλλοντος και Πρασίνου του Δήμου** για άμεση αποκατάσταση της λειτουργίας υποδομών αρμοδιότητάς τους (δίκτυα ύδρευσης, οδικό δίκτυο, κλπ), η λειτουργία των οποίων παρουσιάζει δυσχέρειες ή διακόπηκε λόγω δασικών πυρκαγιών.
- **Εντολή στις Τεχνικές Υπηρεσίες του Δήμου** για τον έλεγχο υποδομών και τεχνικών έργων αρμοδιότητάς τους, τα οποία βρίσκονται εντός της πληγείσας περιοχής, για τη διαπίστωση ζημιών.
- **Εντολή στην Υπηρεσία Πρόνοιας του Δήμου** για την καταγραφή και εκτίμηση ζημιών σε κατοικίες, από τις επιτροπές που έχουν συγκροτηθεί για το σκοπό αυτό, προκειμένου να χορηγηθούν οι προβλεπόμενες οικονομικές ενισχύσεις για την κάλυψη των πρώτων αναγκών τους, για επισκευές κύριας οικίας ή αντικατάσταση οικοσκευής
- **Εντολή στην Υπηρεσία Πρόνοιας του Δήμου** για την αποστολή στην Περιφέρεια Αττικής καταλόγου των αυτοψιών των πληγέντων κτιρίων για την υποβολή αιτήματος οριοθέτησης της πληγείσας περιοχής και χορήγησης στεγαστικής συνδρομής

4.5.2 Αντιδήμαρχος Θεμάτων Πολιτικής Προστασίας

- **Συνδράμει τον Δήμαρχο** στο έργο του συντονισμού δράσεων και διάθεσης του απαραίτητου δυναμικού και μέσων, εντός των ορίων του Δήμου, για την άμεση/βραχεία διαχείριση συνεπειών λόγω δασικών πυρκαγιών,



- Παρακολουθεί την υλοποίηση των δράσεων του Δήμου ΜΟΣΧΑΤΟΥ-ΤΑΥΡΟΥ για την άμεση/βραχεία διαχείριση συνεπειών λόγω δασικών πυρκαγιών, σε συνεργασία με το Γραφείο Πολιτικής Προστασίας του Δήμου και τις λοιπές αρμόδιες οργανικές μονάδες του Δήμου

4.5.3 Γραφείο Πολιτικής Προστασίας του Δήμου ΜΟΣΧΑΤΟΥ-ΤΑΥΡΟΥ

- Συλλέγει πληροφορίες και ενημερώνει το Δήμαρχο για το συνολικό αριθμό των πολιτών στην περιοχή ευθύνης τους, οι κατοικίες των οποίων έχουν καεί ή υποστεί σοβαρές ζημιές.
- Εύρεση καταλυμάτων για τους πολίτες του Δήμου οι κατοικίες των οποίων έχουν καεί ή υποστεί σοβαρές ζημιές, σε συνεργασία με τη Δ/νση Πολιτικής Προστασίας της
- Κινητοποιεί με εντολή Δημάρχου τις Τεχνικές Υπηρεσίες, τη Δ/νση Καθαριότητας, Περιβάλλοντος και Πρασίνου του Δήμου για άμεσο έλεγχο και αποκατάσταση της λειτουργίας υποδομών αρμοδιότητάς τους (δίκτυα ύδρευσης, οδικό δίκτυο, κλπ), η λειτουργία των οποίων παρουσιάζει δυσχέρειες ή διακόπηκε λόγω δασικών πυρκαγιών
- Ενημερώνει για την παραμονή, μερική αποκλιμάκωση ή ολική αποκλιμάκωση των πόρων που έχουν διατεθεί με εντολή του Δημάρχου για την αντιμετώπιση εκτάκτων αναγκών και τη διαχείριση συνεπειών λόγω δασικών πυρκαγιών
- Ενεργοποίηση εθελοντικών οργανώσεων πολιτικής προστασίας που δραστηριοποιούνται στο Δήμο για υποστηρικτικές δράσεις στο έργο του Δήμου ΜΟΣΧΑΤΟΥ-ΤΑΥΡΟΥ στην άμεση/βραχεία διαχείριση συνεπειών λόγω δασικών πυρκαγιών
- Ενεργοποίηση μνημονίου συνεργασίας με ιδιωτικούς φορείς, μετά από σχετική εντολή Δημάρχου, για την εξασφάλιση επιπλέον πόρων για την άμεση/βραχεία διαχείριση συνεπειών λόγω δασικών πυρκαγιών.
- Μεριμνά για την άμεση απομάκρυνση υλικών και μέσων του Δήμου που χρησιμοποιήθηκαν ή καταστράφηκαν κατά το στάδιο της καταστολής του φαινομένου.
- Ενημερώνει το ΚΕΠΠ σχετικά με την εξέλιξη των δράσεων αποκατάστασης και διαχείριση των συνεπειών του Δήμου.

4.5.4 Τεχνικές Υπηρεσίες του Δήμου ΜΟΣΧΑΤΟΥ-ΤΑΥΡΟΥ

- Αποστολή συνεργείων για άμεσο έλεγχο και αποκατάσταση της λειτουργίας υποδομών αρμοδιότητάς τους (οδικό δίκτυο, τεχνικά έργα, κλπ)
- Αποστολή συνεργείων για άμεσο έλεγχο και αποκατάσταση της λειτουργίας τυχόν βλαβών στο δίκτυο ύδρευσης και αποχέτευσης

4.5.5 Υπηρεσία Πρόνοιας του Δήμου ΜΟΣΧΑΤΟΥ-ΤΑΥΡΟΥ

- Αποστολή επιτροπών για την καταγραφή και εκτίμηση ζημιών σε κατοικίες που προκλήθηκαν από τη δασική πυρκαγιά προκειμένου να χορηγηθούν οι προβλεπόμενες οικονομικές ενισχύσεις για την κάλυψη των πρώτων αναγκών τους, για επισκευές κύριας οικίας ή αντικατάσταση οικοσκευής
- Αποστολή αιτήματος στη Διεύθυνση Οικονομικής και Αναπτυξιακής Πολιτικής / Τμήμα Επιχορηγήσεων Τ.Α. του Υπουργείου Εσωτερικών για χορήγηση οικονομικής ενίσχυσης σε όσους περιήλθαν σε κατάσταση ανάγκης συνεπεία της δασικής πυρκαγιάς
- Αποστολή στην Περιφέρεια Αττικής καταλόγου των αυτοψιών των πληγέντων κτιρίων για την υποβολή αιτήματος οριοθέτησης της πληγείσας περιοχής και χορήγησης στεγαστικής συνδρομής



4.5.6 Πρόεδροι Τοπικών Κοινοτήτων Δήμου ΜΟΣΧΑΤΟΥ-ΤΑΥΡΟΥ

- Λαμβάνουν μέτρα για την άμεση αποκατάσταση των ζημιών επείγοντος χαρακτήρα στα δίκτυα ύδρευσης και αποχέτευσης και σε εξαιρετικές περιπτώσεις αναθέτουν την εκτέλεση των εργασιών αποκατάστασης ζημιών μικρής κλίμακας εάν από την καθυστέρηση αποκατάστασης δημιουργείται άμεσος κίνδυνος για την επαρκή υδροδότηση της τοπικής κοινότητας, ενημερώνοντας εγγράφως για το λόγο αυτόν τον αρμόδιο Αντιδήμαρχο ή τον Πρόεδρο της ΔΕΥΑ.



ΜΕΡΟΣ 5

ΕΠΙΚΟΙΝΩΝΙΕΣ ΚΑΙ ΡΟΗ ΠΛΗΡΟΦΟΡΙΩΝ

ΜΕΡΟΣ 5 ΕΠΙΚΟΙΝΩΝΙΕΣ ΚΑΙ ΡΟΗ ΠΛΗΡΟΦΟΡΙΩΝ

5.1 Μέσα επικοινωνίας

Στον Δήμο **ΜΟΣΧΑΤΟΥ-ΤΑΥΡΟΥ** χρησιμοποιούνται τα ακόλουθα μέσα επικοινωνίας (ενδεικτικά)

- A) Σταθερά τηλέφωνα του Δήμου. Στο Παράρτημα Β αναφέρονται αναλυτικά τα σταθερά τηλέφωνα των υπευθύνων για δράσεις πολιτικής προστασίας
- B) Κινητά τηλέφωνα των υπευθύνων για δράσεις πολιτικής προστασίας. Στο Παράρτημα Β αναφέρονται αναλυτικά τα κινητά τηλέφωνα των υπευθύνων για δράσεις πολιτικής προστασίας
- Γ) Σταθμός βάσης ασυρμάτου με ασύρματες συσκευές, οι οποίες έχουν δοθεί στους:
- Δήμαρχο
 - Αντιδήμαρχο για θέματα Πολιτικής Προστασίας
 - Προϊστάμενο του Γραφείου Πολιτικής Προστασίας
 - Προϊστάμενο των Τεχνικών Υπηρεσιών
 -
 -

Οι ασύρματη επικοινωνία πραγματοποιείται στην συχνότητα

5.2 Ροή πληροφοριών

Για τις ανάγκες του παρόντος Πρότυπου Σχεδίου αποδίδονται ενδεικτικά ενέργειες και δράσεις σε οργανικές μονάδες του Δήμου (Γραφείο Πολιτικής Προστασίας, Τεχνικές Υπηρεσίες, κλπ) και σε άλλα όργανα του Δήμου (Αντιδήμαρχος, Πρόεδρος Τοπικής Κοινότητας, κλπ). Νοείται ότι για το Σχέδιο Αντιμετώπισης Εκτάκτων Αναγκών Εξ Αιτίας Δασικών Πυρκαγιών Δήμου οι δράσεις θα πρέπει να αποδοθούν στις αρμόδιες οργανικές μονάδες του Δήμου ή σε άλλα όργανα του Δήμου (Αντιδήμαρχος, Πρόεδρος Τοπικής Κοινότητας, κλπ), σύμφωνα με τον Οργανισμό Εσωτερικής Υπηρεσίας του Δήμου και τις εκάστοτε εξουσιοδοτικές πράξεις του Δημάρχου.



5.2.1 Καθημερινή αποστολή χάρτη πρόβλεψης κινδύνου πυρκαγιάς & αποστολή προειδοποιητικού σήματος από το Κ.Ε.Π.Π./Ε.Σ.Κ.Ε.

ΟΜΑΔΑ ΕΚΔΟΣΗΣ ΓΓΠΠ → ΚΕΠΠ/ΕΣΚΕ → Δ/ΝΣΗ ΠΟΛΙΤΙΚΗΣ ΠΡΟΣΤΑΣΙΑΣ ΑΠΟΚΕΝΤΡΩΜΕΝΗΣ ΔΙΟΙΚΗΣΗΣ



ΜΟΣΧΑΤΟΥ-ΤΑΥΡΟΥ – Αττικής → Γραφείο Πολιτικής Προστασίας Δήμου ΜΟΣΧΑΤΟΥ-ΤΑΥΡΟΥ



Γραφείο ΠΠ Δήμου **ΜΟΣΧΑΤΟΥ-ΤΑΥΡΟΥ**

- Δήμαρχο
- Αντιδήμαρχο Πολιτικής Προστασίας
- Δ/ντή Καθαριότητας, Περιβάλλοντος και Πρασίνου
- Εθελοντικές οργανώσεις πολιτικής προστασίας
- Προέδρους Τοπικών Κοινοτήτων

5.2.2 Αναγγελία – αρχική ειδοποίηση

ΑΡΜΟΔΙΑ ΠΥΡΟΣΒΕΣΤΙΚΗ ΥΠΗΡΕΣΙΑ → ΠΕΚΕ → Γραφείο ΠΠ Δήμου **ΜΟΣΧΑΤΟΥ-ΤΑΥΡΟΥ**

Γραφείο ΠΠ Δήμου **ΜΟΣΧΑΤΟΥ-ΤΑΥΡΟΥ**

- Δήμαρχο
- Αντιδήμαρχο Πολιτικής Προστασίας
- Δ/ντή Καθαριότητας, Περιβάλλοντος και Πρασίνου
- Δ/ντή Τεχνικών Υπηρεσιών
- Προέδρους Τοπικών Κοινοτήτων
- Τμήμα Πολιτικής Προστασίας ΠΕ Αττικής
- Εθελοντικές οργανώσεις πολιτικής προστασίας
- ΚΕΠΠ/ΕΣΚΕ

5.2.3 Ροή πληροφοριών για την υποστήριξη του έργου της καταστολής των δασικών πυρκαγιών.

Αρμόδια ΠΥ → Γραφείο ΠΠ Δήμου **ΜΟΣΧΑΤΟΥ-ΤΑΥΡΟΥ** → Δήμαρχος → Αντιδήμαρχο ΠΠ

Δήμαρχος → Αντιδήμαρχο ΠΠ →

- Γραφείο ΠΠ Δήμου **ΜΟΣΧΑΤΟΥ-ΤΑΥΡΟΥ** → Δ/ντή Καθαριότητας, Περιβάλλοντος και Πρασίνου
- Δ/ντή Τεχνικών Υπηρεσιών
- Εθελοντικές οργανώσεις πολιτικής προστασίας

5.2.4 Ροή πληροφοριών κινητοποίησης φορέων για τη διαχείριση των συνεπειών από δασικές πυρκαγιές (συμπεριλαμβανομένης και της βραχείας αποκατάστασης).

Δήμαρχος → Αντιδήμαρχος ΠΠ →

- Γραφείο ΠΠ Δήμου **ΜΟΣΧΑΤΟΥ-ΤΑΥΡΟΥ** → Δ/ντή Καθαριότητας, Περιβάλλοντος και Πρασίνου
- Πρόεδρο ΔΕΥΑ
- Τεχνικές Υπηρεσίες
- Υπηρεσία Πρόνοιας
- Προέδρους Τοπικών Κοινοτήτων
- Εθελοντικές οργανώσεις πολιτικής προστασίας



ΜΕΡΟΣ 6

ΣΥΝΤΟΝΙΣΤΙΚΕΣ ΟΔΗΓΙΕΣ ΥΛΟΠΟΙΗΣΗΣ ΔΡΑΣΕΩΝ ΠΟΛΙΤΙΚΗΣ ΠΡΟΣΤΑΣΙΑΣ

ΜΕΡΟΣ 6. ΣΥΣΤΗΜΑ ΚΙΝΗΤΟΠΟΙΗΣΗΣ ΠΟΛΙΤΙΚΗΣ ΠΡΟΣΤΑΣΙΑΣ - ΣΥΝΤΟΝΙΣΤΙΚΕΣ ΟΔΗΓΙΕΣ ΥΛΟΠΟΙΗΣΗΣ ΔΡΑΣΕΩΝ ΠΟΛΙΤΙΚΗΣ ΠΡΟΣΤΑΣΙΑΣ

Μετά την εκδήλωση μιας δασικής πυρκαγιάς οι φορείς πολιτικής προστασίας, στο πλαίσιο των αρμοδιοτήτων τους, κινητοποιούνται άμεσα και δρομολογούν σειρά δράσεων για την υποστήριξη του έργου του Πυροσβεστικού Σώματος στον έλεγχο και την καταστολή των δασικών πυρκαγιών, καθώς και για την αντιμετώπιση εκτάκτων αναγκών και την άμεση/βραχεία διαχείριση των συνεπειών. Προϋπόθεση για την αποτελεσματική απόκριση των φορέων πολιτικής προστασίας της χώρας είναι η συνέργεια, η συνεργασία και η διαλειτουργικότητα σε όλα τα επίπεδα Διοίκησης.

Στο Μέρος 6 που ακολουθεί δίνονται συντονιστικές οδηγίες για τη απόκριση όλων των εμπλεκόμενων φορέων για την υποστήριξη του έργου του Πυροσβεστικού Σώματος στον έλεγχο και την καταστολή των δασικών πυρκαγιών, καθώς και για την από κοινού αντιμετώπιση εκτάκτων αναγκών και την άμεση/βραχεία διαχείριση συνεπειών και την εξασφάλιση ενιαίας και συγχρονισμένης δράσης.

6.1 Διοίκηση, Έλεγχος & Συντονισμός επιχειρήσεων

Για τις επιχειρήσεις καταστολής των Δασικών Πυρκαγιών, η Διοίκηση Έλεγχος & Συντονισμός των επιχειρήσεων γίνεται από τα αρμόδια όργανα του Πυροσβεστικού Σώματος και σύμφωνα με το επίπεδο κλιμάκωσης των επιχειρήσεων, όπως αυτό ορίζεται στα επιχειρησιακά του Σχέδια.

Για την υποστήριξη του έργου της καταστολής, το οποίο αποτελεί ευθύνη του Πυροσβεστικού Σώματος καθώς και για την αντιμετώπιση εκτάκτων αναγκών λόγω Δασικών Πυρκαγιών και τη διαχείριση των συνεπειών (συμπεριλαμβανομένης της οργανωμένης απομάκρυνσης πολιτών και της άμεσης-βραχείας αποκατάστασης), η Διοίκηση, Έλεγχος & Συντονισμός των δράσεων πολιτικής προστασίας αποτελεί ευθύνη των οργάνων Πολιτικής Προστασίας (Γενικός Γραμματέας Πολιτικής Προστασίας, Συντονιστής Αποκεντρωμένης Διοίκησης, Περιφερειάρχης/αρμόδιος Αντιπεριφερειάρχης, Δήμαρχος) τα οποία αναλόγως της κλιμάκωσης υλοποιούν στο πλαίσιο των αρμοδιοτήτων τους δράσεις πολιτικής προστασίας, ενημερώνοντας ταυτόχρονα το ανώτερο διοικητικά Όργανο Πολιτικής Προστασίας.

Επισημαίνεται ότι η καταστολή των δασικών πυρκαγιών διεξάγεται υπό την ευθύνη και τον επιχειρησιακό σχεδιασμό του Πυροσβεστικού Σώματος, σύμφωνα και με το άρθρο 1 παρ. β του άρθρου 63 του Ν. 4249/2014.



Οι λοιποί εμπλεκόμενοι φορείς, όπως οι Περιφέρειες, οι Δήμοι, κλπ., έχουν υποστηρικτικό ρόλο στην καταστολή των δασικών πυρκαγιών και η συνδρομή στο έργο του Π.Σ. (ΚΥΑ.12030Φ.109.1/10-5-1999 – ΦΕΚ 713/Β'/1999) πραγματοποιείται κατόπιν σχετικού αιτήματος του εκάστοτε Επικεφαλής Αξιωματικού του Π.Σ. ο οποίος ενεργεί σε τοπικό επίπεδο ως συντονιστής του πυροσβεστικού έργου.

Η Διοίκηση, ο Έλεγχος & ο Συντονισμός επιμέρους επιχειρησιακών δράσεων αναλαμβάνεται από τους καθ' ύλη αρμόδιους φορείς.

- **Δράσεις ελέγχου και καταστολής των Δασικών Πυρκαγιών**, διάσωσης καθώς και ενίσχυσης σε προσωπικό και μέσα του Π.Σ και λοιπών φορέων, **αναλαμβάνονται και συντονίζονται από τον εκάστοτε Επικεφαλής Αξιωματικό του Πυροσβεστικού Σώματος**, ο οποίος ενεργεί ως συντονιστής του πυροσβεστικού έργου στην περιοχή του συμβάντος.
- **Δράσεις μέτρων τάξης και ασφάλειας, μέτρων τροχαίας, υποστήριξη μέτρων προστασίας πολιτών** αναλαμβάνονται και συντονίζονται από τον εκάστοτε Επικεφαλής Αξιωματικό της Ελληνικής Αστυνομίας.
- **Δράσεις ιατρικής υποστήριξης, διακομιδής τραυματιών-ασθενών** και ενεργοποίησης των κατά τόπους μονάδων υγείας (νοσοκομεία, κέντρα υγείας, κλπ). **αναλαμβάνονται και συντονίζονται από το ΕΚΑΒ** (Κεντρική Υπηρεσία ή Παράρτημα ΕΚΑΒ).

Διοίκηση, Έλεγχος & Συντονισμός επιχειρήσεων

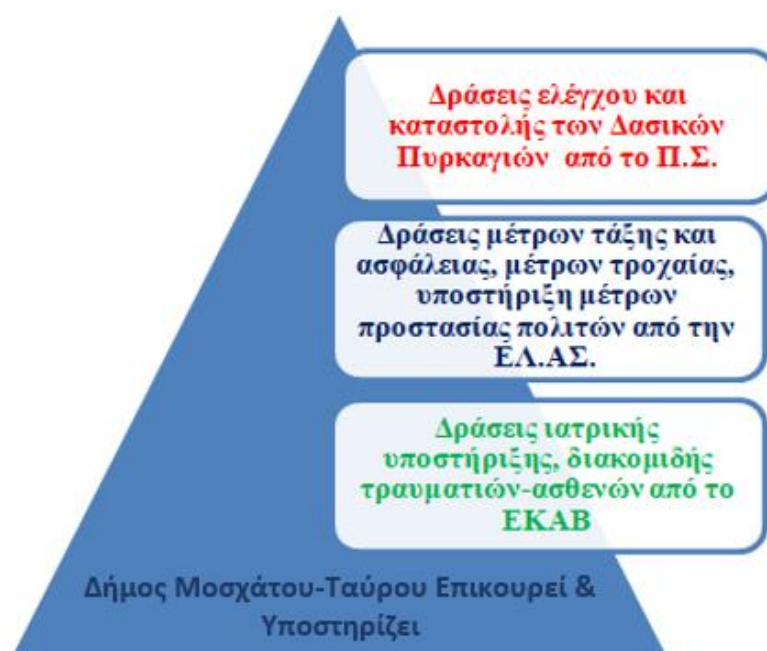

6.2 Στάδια Επιχειρήσεων

Για τις δασικές πυρκαγιές, τα στάδια των επιχειρήσεων από την εκδήλωση του φαινομένου ως και τον πλήρη έλεγχό του, προσδιορίστηκαν ως εξής (5060/12-06-2008 έγγραφό μας):

- Αναγγελία
- Κινητοποίηση δυνάμεων – Αρχική Εκτίμηση Κατάστασης
- Ανάπτυξη Δυνάμεων - Επέμβαση
- Μερικός Έλεγχος
- Έλεγχος - Φύλαξη
- Πλήρης Κατάσβεση
- Αποτίμηση



Ειδικότερα, οι δράσεις πολιτικής προστασίας σε τακτικό επίπεδο ακολουθούν τις φάσεις εξέλιξης του καταστροφικού φαινομένου και εντάσσονται στα αντίστοιχα στάδια επιχειρήσεων.

Με βάση τα ανωτέρω στάδια επιχειρήσεων, προσδιορίζονται με χρονική αλληλουχία ακολούθως οι κύριες δράσεις κατά αρμοδιότητα των Φορέων στην αντιμετώπιση Δασικών Πυρκαγιών και περιγράφεται η κλιμάκωση των ενεργειών.

Συγκεκριμένα, στο στάδιο επιχειρήσεων «Αναγγελία» ορίζεται το σύνολο των ενεργειών της Διοίκησης για τη μεταβίβαση προς όλους τους εμπλεκόμενους Φορείς της εξακριβωμένης πληροφορίας με την οποία περιγράφεται η θέση που εκδηλώθηκε η πυρκαγιά, η ώρα που έγινε αντιληπτή και το είδος της βλάβης που καίγεται.



Το στάδιο επιχειρήσεων «**Κινητοποίηση Δυνάμεων-Αρχική Εκτίμηση Κατάστασης**» συνδέεται με την κλιμάκωση δυναμικού και μέσων του Πυροσβεστικού Σώματος που απαιτείται, σύμφωνα με την πρώτη εκτίμηση του επικεφαλής Αξιωματικού του Πυροσβεστικού Σώματος ο οποίος μεταβαίνει στον τόπο του συμβάντος, για την αντιμετώπιση της πυρκαγιάς. Με βάση τη διαθεσιμότητα του αιτούμενου δυναμικού και μέσων ο επικεφαλής Αξιωματικός του Πυροσβεστικού Σώματος θα οδηγηθεί στην επιλογή του βέλτιστου Σχεδίου δράσης στο επόμενο στάδιο επιχειρήσεων.

Στο στάδιο επιχειρήσεων «**Ανάπτυξη Δυνάμεων – Επέμβαση**» πραγματοποιείται από τα αρμόδια όργανα του Πυροσβεστικού Σώματος η επιλογή του βέλτιστου Σχεδίου δράσεως και υλοποιείται με την αντίστοιχη ανάπτυξη δυνάμεων και επέμβαση στον τόπο της πυρκαγιάς. Οι λοιποί εμπλεκόμενοι Φορείς συμμετέχουν είτε υποστηρικτικά στο έργο της κατάσβεσης της Δασικής Πυρκαγιάς, είτε στην αντιμετώπιση εκτάκτων αναγκών λόγω Δασικών Πυρκαγιών και διαχείριση των συνεπειών κατά το μέρος που τους αφορά λόγω αρμοδιότητας.

Στο στάδιο επιχειρήσεων «**Μερικός Έλεγχος**» θεωρείται ότι, όταν λόγω των συνθηκών που επικρατούν, της διασποράς και του έργου των δυνάμεων πυρόσβεσης, έχει πλήρως κατασβηστεί το μεγαλύτερο μέρος της περιμέτρου μιας πυρκαγιάς και δεν αναμένεται μεγάλη αύξηση της περιμέτρου της πυρκαγιάς. Το έργο της κατάσβεσης συνεχίζεται έτσι ώστε να οριοθετηθεί η περίμετρος. Στο στάδιο αυτό δεν προβλέπεται αποκλιμάκωση των Φορέων που συμμετέχουν στο έργο της από εδάφους κατάσβεσης.

Στο στάδιο επιχειρήσεων «**Έλεγχος - Φύλαξη**» θεωρείται ότι η περίμετρος της πυρκαγιάς έχει πλήρως κατασβηστεί και πραγματοποιείται φύλαξη του χώρου για τυχόν αναζωπυρώσεις και μερική αποκλιμάκωση των διατιθέμενων μέσων κατόπιν εισήγησης του επικεφαλής Αξιωματικού του Π.Σ. Το χρονικό διάστημα για το οποίο διαρκεί η φύλαξη για τυχόν αναζωπυρώσεις συνδέεται κατά κανόνα με το είδος της καύσιμης ύλης που βρίσκεται στην περίμετρο της πυρκαγιάς, την έκταση της πυρκαγιάς, τη μορφολογία του εδάφους και τις εκάστοτε καιρικές συνθήκες.

Στο στάδιο επιχειρήσεων «**Πλήρης Κατάσβεση**» θεωρείται ότι το συμβάν έχει λήξει και πραγματοποιείται πλήρης αποκλιμάκωση των διατιθέμενων για την κατάσβεση και για τη φύλαξη δυναμικού και μέσων μετά τη σχετική λήψη απόφασης του επικεφαλής Αξιωματικού του Πυροσβεστικού Σώματος που διοικεί το συμβάν.

Στο στάδιο επιχειρήσεων «**Αποτίμηση**» όλοι οι φορείς-υπηρεσίες που ενεπλάκησαν στην αντιμετώπιση εκτάκτων αναγκών και τη διαχείριση των συνεπειών εξαιτίας δασικών πυρκαγιών προχωρούν σε αποτίμηση των δράσεων/ενεργειών τους βάσει του αντίστοιχου σχεδιασμού τους. Σκοπός της αποτίμησης είναι η αναγνώριση εκ μέρους των φορέων σημείων που χρήζουν βελτιώσεων στο σχεδιασμό τους, καθώς και στην ορθολογικότερη διαχείριση πόρων. Νοείται ότι για να είναι δυνατή η σύνταξη αποτίμησης, οι ανωτέρω φορείς οφείλουν να καταγράφουν με χρονολογική σειρά τις δράσεις/ενέργειες στις οποίες προέβησαν και τους αντίστοιχους πόρους που διέθεσαν, σε κάθε Φάση του Συστήματος Κινητοποίησης Πολιτικής Προστασίας.

Διευκρινίζεται ότι η κλιμάκωση της κινητοποίησης του κάθε φορέα δεν πρέπει να συγχέεται με τη γενικότερη κλιμάκωση της κινητοποίησης του συνόλου του Μηχανισμού Πολιτικής Προστασίας (η οποία ορίζεται στο Ν.3013/2002, αρθ. 2) και είναι δυνατόν να λαμβάνει χώρα σε διαφορετικό χρόνο, όπως προκύπτει από το ρόλο και τις αρμοδιότητες του.

6.3 Αρχική Ειδοποίηση - Αναγγελία

Ο αρμόδιος φορέας για την έκδοση αρχικής ειδοποίησης – αναγγελίας σχετικά με την έναρξη δασικής πυρκαγιάς ορίζεται εκ του θεσμικού του πλαισίου το Πυροσβεστικό Σώμα. Οποιαδήποτε επιπλέον πληροφορία



που προέρχεται από μη θεσμοθετημένους για το σκοπό αυτό φορείς αποτελεί χρήσιμη πρόσθετη πληροφορία για τα αρμόδια όργανα των διαφόρων επιπέδων.

Διευκρινίζεται ότι ο σχεδιασμός για την ανάπτυξη μηχανισμού επιτήρησης των δασών και δασικών εκτάσεων κατά την αντιπυρική περίοδο, καθώς και της συλλογής πληροφοριών για την αναγγελία εκδήλωσης δασικής πυρκαγιάς αποτελεί μέρος των Επιχειρησιακών Σχεδίων του Πυροσβεστικού Σώματος (Ν. 2612/1998 «Ανάθεση της δασοπυρόσβεσης στο Πυροσβεστικό Σώμα και άλλες διατάξεις»).

Εφόσον εξακριβωθεί η πληροφορία για έναρξη δασικής πυρκαγιάς από την αρμόδια Πυροσβεστική Υπηρεσία, αυτή ενημερώνει άμεσα το Περιφερειακό Κέντρο Επιχειρήσεων (ΠΕ.Κ.Ε.) της οικείας Περιφερειακής Πυροσβεστικής Διοίκησης (ΠΕ.ΠΥ.Δ.)

Εν συνεχεία, το Περιφερειακό Κέντρο Επιχειρήσεων (ΠΕ.Κ.Ε.), στο πλαίσιο ενεργειών της αρχικής ειδοποίησης – αναγγελίας, επικοινωνεί τηλεφωνικά και ενημερώνει τις εξής εμπλεκόμενες Υπηρεσίες/Φορείς:

- Ε.Σ.Κ.Ε. - 199/ΣΕΚΥΠΣ
- Δ/νση Πολιτικής Προστασίας οικείας Περιφέρειας
- Γραφείο Πολιτικής Προστασίας του οικείου Δήμου ή των Δήμων
- Τοπική Αρμόδια Αστυνομική Αρχή
- Τοπικό Παράρτημα του ΕΚΑΒ
- Αρμόδια Δασική Υπηρεσία
- Λοιπούς φορείς που δύναται να συνδράμουν υποστηρικτικά το έργο της κατάσβεσης του Π.Σ. (ΔΕΔΔΗΕ, κλπ.)

Στη συνέχεια ο κάθε παραλήπτης της αρχικής ειδοποίησης αναλαμβάνει να ενημερώσει τις αρμόδιες επιχειρησιακά εμπλεκόμενες οργανικές μονάδες του φορέα του.

Νοείται ότι, η Δ/νση Πολιτικής Προστασίας της Περιφέρειας και το Γραφείο Πολιτικής Προστασίας του Δήμου ενημερώνουν άμεσα τον οικείο Περιφερειάρχη και τον αρμόδιο Αντιπεριφερειάρχη και τον οικείο Δήμαρχο αντίστοιχα, προκειμένου να υπάρξει εκ μέρους της Περιφέρειας ή του Δήμου, κινητοποίηση προσωπικού και μέσων για την υποστήριξη του έργου του Π.Σ. καθώς και για την αντιμετώπιση εκτάκτων αναγκών και την άμεση/βραχεία διαχείριση των συνεπειών, εφόσον συντρέχουν λόγοι.

Στο ακόλουθο **Διάγραμμα 2** δίνεται σχηματικά η ροή πληροφοριών για την αναγγελία – αρχική ειδοποίηση.



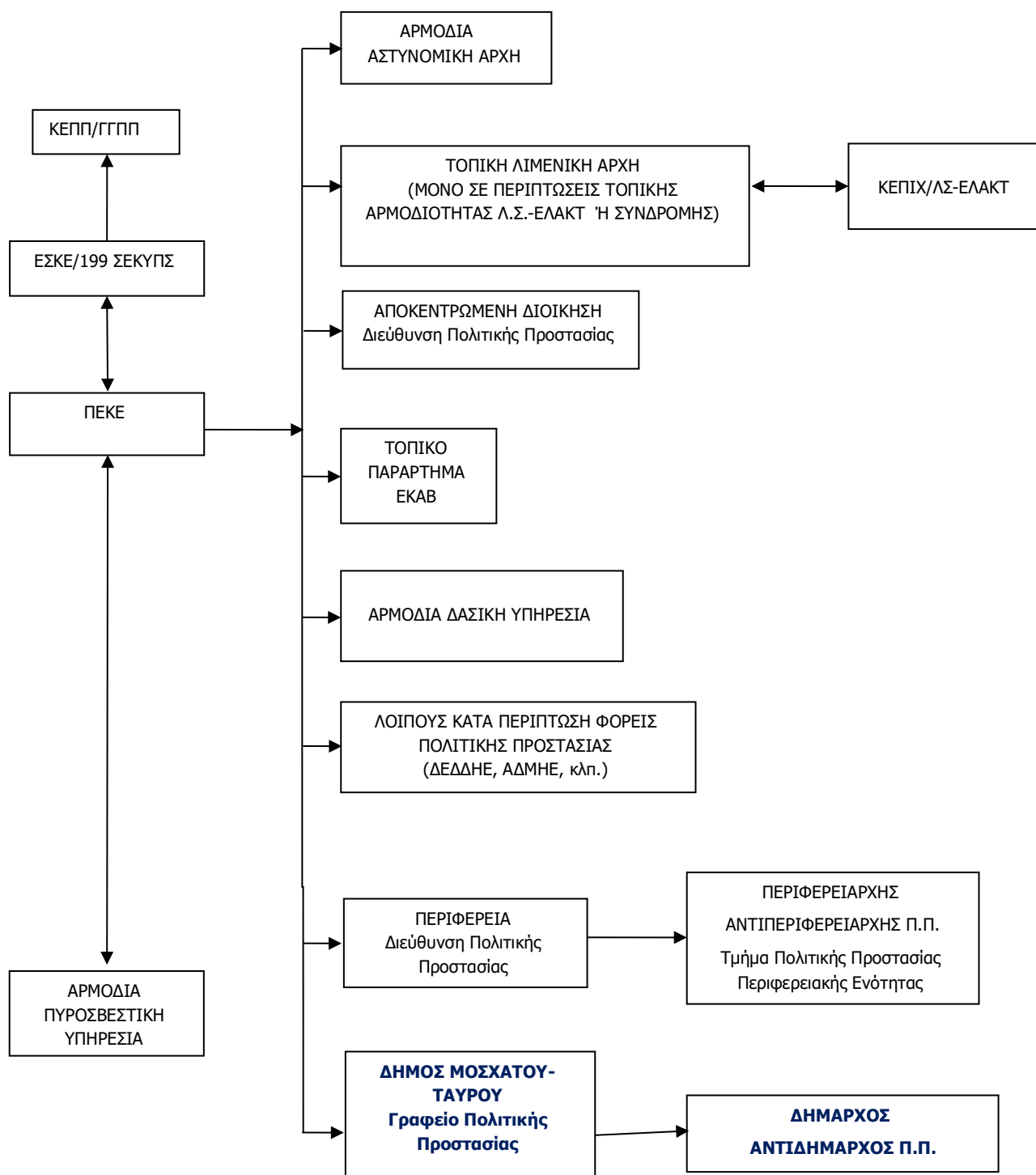

Διάγραμμα 2. Ροή πληροφοριών για την αρχική ειδοποίηση - αναγγελία.



6.4 Επικοινωνίες

Οι επικοινωνίες μεταξύ των Φορέων για δράσεις υποστήριξης του έργου του Π.Σ στην καταστολή δασικών πυρκαγιών και στην αντιμετώπιση εκτάκτων αναγκών λόγω δασικών πυρκαγιών και διαχείριση των συνεπειών γίνονται κατά κανόνα με τη χρήση των δικτύων σταθερής και κινητής τηλεφωνίας σε όλα τα στάδια επιχειρήσεων.

Για τις ενδοεπικοινωνίες τους οι εμπλεκόμενοι φορείς δύναται να χρησιμοποιούν και δίκτυα ασύρματων επικοινωνιών, σύμφωνα με τα προβλεπόμενα στον επιχειρησιακό σχεδιασμό τους.

Η ανταλλαγή πληροφοριών, η αποστολή αιτημάτων, κλπ. που πραγματοποιούνται μέσω τηλεφωνικών επικοινωνιών, δύναται να ακολουθείται με την αποστολή τηλεομοιοτυπίας (FAX) όταν αυτό απαιτείται και είναι εφικτό.

Η αναγγελία των Δασικών Πυρκαγιών αποτελεί ευθύνη των υπηρεσιών του Πυροσβεστικού Σώματος το οποίο και εξασφαλίζει σε 24ωρη βάση επικοινωνία με τους Φορείς που εμπλέκονται υποστηρικτικά στο έργο της κατάσβεσης των Δασικών Πυρκαγιών (ΚΥΑ 12030Φ.109.1/1999, αρθ.1, παρ.4, αρθ.3, παρ.2).

Για την εξασφάλιση της βέλτιστης επικοινωνίας, την διαχείριση των πληροφοριών, την αποστολή αιτημάτων και για τον άμεσο συντονισμό με τους εμπλεκόμενους φορείς δημιουργείται στο Γραφείο Πολιτικής Προστασίας του Δήμου Επιχειρησιακό Κέντρο.

6.5 Κινητοποίηση

Η κινητοποίηση των υπηρεσιών του Πυροσβεστικού Σώματος για τον έλεγχο και καταστολή του φαινομένου αποφασίζεται από τα αρμόδια όργανα του Π.Σ, σύμφωνα με τον επιχειρησιακό σχεδιασμό του Π.Σ.

Οι φορείς που ενημερώνονται από την αρμόδια Πυροσβεστική Υπηρεσία ή το οικείο Περιφερειακό Κέντρο Επιχειρήσεων (ΠΕ.Κ.Ε.) του Π.Σ. για την εκδήλωση δασικής πυρκαγιάς σε περιοχή ευθύνης τους, κινητοποιούν το εμπλεκόμενο προσωπικό και τα μέσα που έχουν στη διάθεσή τους για την υλοποίηση δράσεων πολιτικής προστασίας που αφορούν:

- την υποστήριξη του έργου της καταστολής των δασικών πυρκαγιών, την κύρια ευθύνη του οποίου έχει το Πυροσβεστικό Σώμα, **(Σφάλμα! Το αρχείο προέλευσης της αναφοράς δεν βρέθηκε.)**
- την αντιμετώπιση εκτάκτων αναγκών λόγω δασικών πυρκαγιών και τη διαχείριση των συνεπειών (συμπεριλαμβανομένης και της άμεσης/βραχείας αποκατάστασης από καταστροφές που έχουν προκληθεί από δασικές πυρκαγιές) **(Σφάλμα! Το αρχείο προέλευσης της αναφοράς δεν βρέθηκε.)**

Νοείται ότι το επίπεδο κλιμάκωσης και κινητοποίησης του εμπλεκόμενου προσωπικού και μέσων δύναται να τροποποιηθεί, όταν αυτό απαιτηθεί, βάσει της αξιολόγησης των νεότερων δεδομένων που αφορούν την εξέλιξη και τις συνέπειες του καταστροφικού φαινομένου. Κριτήρια κλιμάκωσης θεωρούνται:

- η αδυναμία αντιμετώπισης της καταστροφής από το κατώτερο διοικητικό επίπεδο λόγω ανεπάρκειας διατιθέμενων πόρων
- η έκταση της καταστροφής
- το μέγεθος των απωλειών ή ζημιών (ένταση της καταστροφής)

Διευκρινίζεται ότι η κλιμάκωση της κινητοποίησης του κάθε φορέα δεν πρέπει να συγχέεται με τη γενικότερη κλιμάκωση της κινητοποίησης του συνόλου του Μηχανισμού Πολιτικής Προστασίας (η οποία ορίζεται στο Ν.3013/2002, αρθ. 2) και είναι δυνατόν να λαμβάνει χώρα σε διαφορετικό χρόνο, όπως προκύπτει από το ρόλο και τις αρμοδιότητες του.



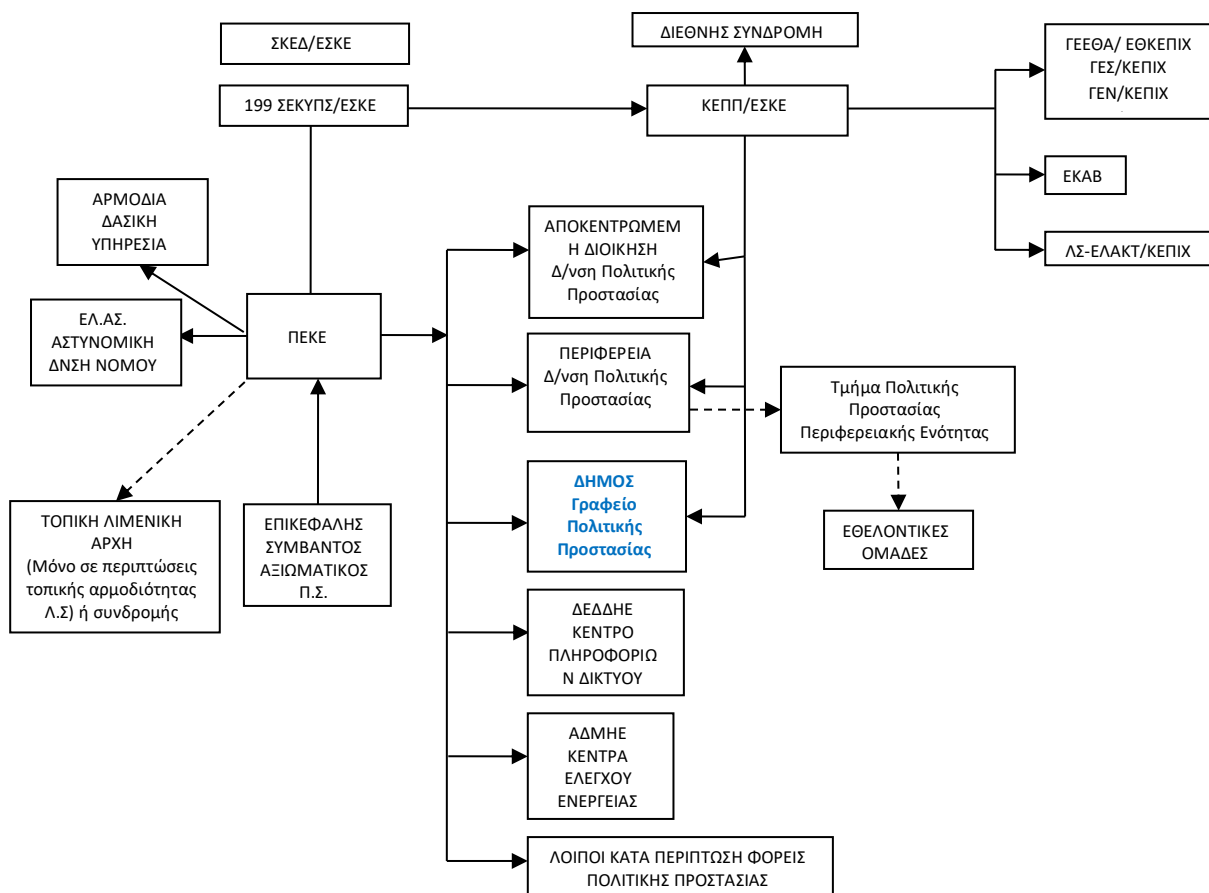

Διάγραμμα 3 . Ροή πληροφοριών για την υποστήριξη του έργου της καταστολής των δασικών Πυρκαγιών.

Διάγραμμα 3. Ροή πληροφοριών κινητοποίησης φορέων για τη διαχείριση των συνεπειών από δασικές πυρκαγιές (συμπεριλαμβανομένης και της βραχείας αποκατάστασης)

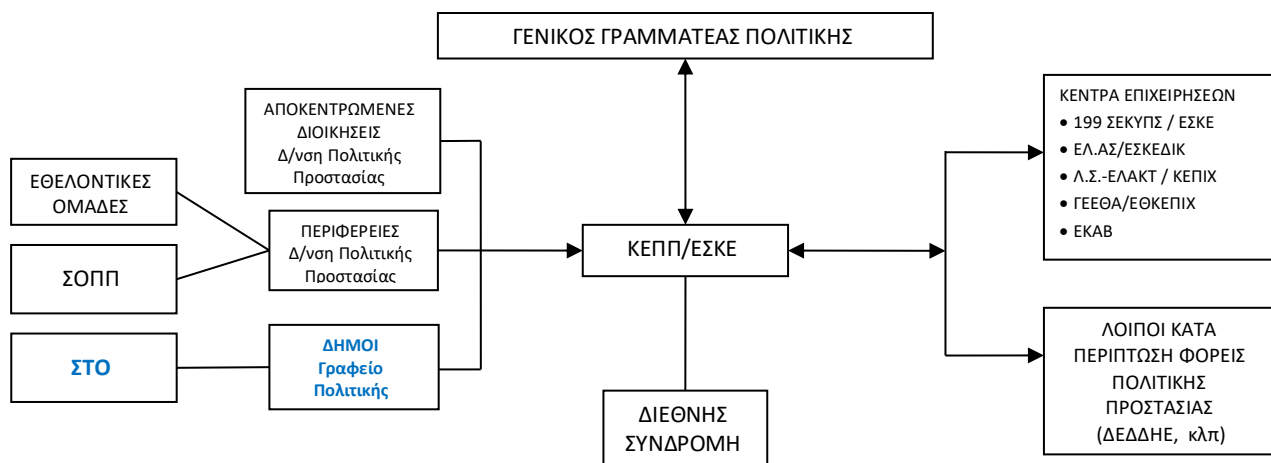

6.5.1 Κινητοποίηση σε τοπικό επίπεδο

Οι κατά τόπους Πυροσβεστικές Υπηρεσίες, μετά την εκδήλωση δασικής πυρκαγιάς κινητοποιούνται για τον έλεγχο και καταστολή του φαινομένου, σύμφωνα με τον επιχειρησιακό σχεδιασμό του Π.Σ.

Ενημερώνονται για άλλα συμβάντα αρμοδιότητάς τους από τις υπηρεσίες της ΕΛ.ΑΣ. ή και από άλλους φορείς και ιδιώτες και κινητοποιούνται σύμφωνα με τα προβλεπόμενα στα επιχειρησιακά τους σχέδια για τον απεγκλωβισμό και διάσωση πολιτών που βρίσκονται σε επαφή, ή εντός του φλεγόμενου χώρου και η προσωπική τους ασφάλεια διατρέχει άμεσο και διαρκή κίνδυνο που απαιτεί την παροχή βοήθειας.

Προβαίνουν σε αξιολόγηση και εκτίμηση των πληροφοριών από τον τόπο της καταστροφής, κλιμακώνουν τις δράσεις τους και αναλόγως της φύσης και της έκτασης των συμβάντων αρμοδιότητάς τους και αιτούνται μέσω του ΕΣΚΕ την ενίσχυση των δυνάμεών τους με προσωπικό και μέσα του Π.Σ., καθώς και την υποστήριξη για την υλοποίηση των ανωτέρω δράσεων από άλλους φορείς (ΕΛ.ΑΣ., ΕΚΑΒ, **ΟΤΑ**, κλπ).

Όταν στην οικεία Πυροσβεστική Υπηρεσία περιέλθει η πληροφορία για την έναρξη δασικής πυρκαγιάς, και κρίνεται από αυτήν ως κρίσιμο περιστατικό, ενημερώνεται αμέσως η οικεία Δασική Υπηρεσία για την επιτόπια συνδρομή της με αρμόδιο εκπρόσωπό της και τη συνεργασία του με τον επικεφαλής των δυνάμεων καταστολής, προς την κατεύθυνση της αποτελεσματικής αντιμετώπισής της.

Εν συνεχεία, αναλόγως της πορείας εξέλιξης του καταστροφικού φαινομένου, ενημερώνουν και συνεργάζονται με τα αρμόδια κατά τόπους Αποκεντρωμένα Όργανα Πολιτικής Προστασίας (Περιφερειάρχης, Αντιπεριφερειάρχης, **Δήμαρχος**) και τους υπεύθυνους λειτουργίας εγκαταστάσεων και υποδομών και εισηγούνται την δρομολόγηση δράσεων από τους ανωτέρω που αφορούν την προστασία της ζωής και της περιουσίας των πολιτών από τον κίνδυνο των δασικών πυρκαγιών στο πλαίσιο των αρμοδιοτήτων τους, όπως υλοποίηση του μέτρου της οργανωμένης προληπτικής απομάκρυνσης πολιτών, εκκένωση κατασκηνώσεων, κλπ.

Η οικεία Δασική Υπηρεσία, όταν ενημερωθεί για έναρξη δασικής πυρκαγιάς, η οποία έχει κριθεί από την αντίστοιχη Πυροσβεστική Υπηρεσία ως κρίσιμο περιστατικό, αμέσως συνδράμει επιτόπια με αρμόδιο εκπρόσωπό της, ο οποίος συνεργάζεται με τον επικεφαλής των δυνάμεων καταστολής, προς την κατεύθυνση της αποτελεσματικής αντιμετώπισής της, ενημερώνοντας ταυτόχρονα και τον αρμόδιο Προϊστάμενό του.

Επίσης, η οικεία Δασική Υπηρεσία όταν ενημερωθεί για έναρξη δασικής πυρκαγιάς από τον εκπρόσωπο της Γενικής Δ/σης Δασών & Δασικού Περιβάλλοντος του Υπ.ΕΝ. στο Ε.Σ.Κ.Ε., αμέσως στέλνει κλιμάκιο επί τόπου, προκειμένου να παράσχει άμεσα τις απαιτούμενες πληροφορίες που άπτονται στην αρμοδιότητά του (βλάστηση, ανάγλυφο, καιρικές συνθήκες κλπ).

Ο εκπρόσωπος της οικείας Δασικής Υπηρεσίας, ο οποίος παρευρίσκεται σε ένα συμβάν δασικής πυρκαγιάς, έχει συμβουλευτικό ρόλο και συνεργάζεται με τον επικεφαλής των δυνάμεων καταστολής, παρέχοντας πληροφορίες σχετικά με το οδικό δασικό δίκτυο, το ανάγλυφο, τη συμπεριφορά της υπάρχουσας δασικής βλάστησης στη φωτιά, τις πιθανές θέσεις όπου μπορούν να διανοιχτούν ζώνες με μηχανικούς τρόπους και με ότι άλλο στοιχείο μπορεί να βοηθήσει προς την κατεύθυνση της αποτελεσματικής αντιμετώπισής της.

Οι κατά τόπους Αστυνομικές Αρχές, μετά την ενημέρωσή τους από το οικείο Περιφερειακό Κέντρο Επιχειρήσεων (ΠΕ.Κ.Ε.) του Π.Σ. για την εκδήλωση δασικής πυρκαγιάς σε περιοχή ευθύνης τους και σύμφωνα με τα προβλεπόμενα στο σχεδιασμό τους, κινητοποιούν τους διαθέσιμους πόρους τους για τη λήψη μέτρων τροχαίας κίνησης προς αποφυγή κυκλοφοριακής συμφόρησης, τόσο στην πληγείσα περιοχή όσο και ευρύτερα, εκτροπή ροής κυκλοφορίας των λοιπών οχημάτων προς αποφυγή εγκλωβισμού τους στην πυρκαγιά, καθώς και μέτρων διευκόλυνσης των πολιτών που απομακρύνονται από την πληγείσα περιοχή

Επίσης, στα πλαίσια των αρμοδιοτήτων τους, προχωρούν στη λήψη μέτρων τάξης και ασφάλειας στην πληγείσα περιοχή, καθώς και όπου αλλού απαιτείται η επιπρόσθετη λήψη μέτρων ασφάλειας για την



διευκόλυνση του έργου των σωστικών συνεργείων, και την προστασία της ζωής και της περιουσίας των πολιτών. Σε περιπτώσεις που δεν επαρκούν τα διαθέσιμα μέσα του ΕΚΑΒ και αν παραστεί ανάγκη, δύναται να συνδράμουν το έργο της μεταφοράς τραυματιών σε νοσηλευτικές μονάδες.

Επιπλέον, οι κατά τόπους Αστυνομικές Αρχές υποστηρίζουν την υλοποίηση δράσεων οργανωμένης/προληπτικής απομάκρυνσης πολιτών, όταν το μέτρο αυτό αποφασιστεί.

Οι υπηρεσίες του Ε.Κ.Α.Β. μετά την ενημέρωσή τους από το οικείο Περιφερειακό Κέντρο Επιχειρήσεων (ΠΕ.Κ.Ε.) του Π.Σ. για την εκδήλωση δασικής πυρκαγιάς σε περιοχή ευθύνης τους, θέτουν σε ετοιμότητα τους διαθέσιμους πόρους τους, σύμφωνα με τα προβλεπόμενα στο σχεδιασμό τους, και κατευθύνουν το έργο τους, σε συνεργασία με τους κατά τόπους διοικητές των υγειονομικών μονάδων και τις κατά τόπους διοικήσεις του Π.Σ., της ΕΛ.ΑΣ. και του ΛΣ/ΕΛΑΚΤ, για την αποστολή ασθενοφόρων και κινητών μονάδων στον τόπο της πυρκαγιάς, καθώς και την παροχή πρώτων βοηθειών τυχόν τραυματιών και διακομιδή τους στα νοσοκομεία.

Ο Πρόεδρος του Ε.Κ.Α.Β. ενεργοποιεί, όταν αυτό απαιτηθεί, την Ομάδα Διαχείρισης Κρίσεων (Ο.ΔΙ.Κ.) του Εθνικού Κέντρου Άμεσης Βοήθειας, η οποία συντονίζει επιτελικά και επιχειρησιακά τις δραστηριότητες των κατά τόπους δυνάμεων του ΕΚΑΒ (παραρτήματα του ΕΚΑΒ, Ειδικό Τμήμα Ιατρικής Καταστροφών (ΕΤΙΚ) του ΕΚΑΒ, κλπ).

Σε περιπτώσεις δασικών πυρκαγιών και όταν συντρέχει λόγος, το ΚΕΠΠ/ΕΣΚΕ επικοινωνεί με το ΕΚΑΒ και ενημερώνει σχετικά με την εκδήλωση τους και τις επηρεαζόμενες περιοχές. Εν συνεχεία, το ΕΚΑΒ ενημερώνει σχετικά τις διοικήσεις των νοσηλευτικών μονάδων στις περιοχές όπου εξελίσσεται η δασική πυρκαγιά, προκειμένου να βρίσκονται σε ετοιμότητα υλοποίησης δράσεων που προβλέπονται στα επιχειρησιακά σχέδια αντιμετώπισης καταστροφών και εκτάκτων αναγκών του Υπουργείου Υγείας.

Επίσης το **ΕΚΑΒ**, μετά την εκδήλωση δασικών πυρκαγιών, έχει την ευθύνη για τον γενικότερο συντονισμό των φορέων που έχουν την ευθύνη για την υλοποίηση δράσεων σχετικών με την αντιμετώπιση εκτάκτων καταστάσεων που αφορούν στη δημόσια υγεία. Ειδικότερα και όταν αυτό απαιτείται, παρακολουθεί την εφαρμογή δράσεων του Τομέα Υγείας βάσει του αντίστοιχου σχεδιασμού, για την αντιμετώπιση εκτάκτων αναγκών εξαιτίας δασικών πυρκαγιών, όπως ετοιμότητα και λειτουργία των νοσηλευτικών μονάδων για την υποδοχή περιστατικών υγείας, κάλυψη αυξημένων αναγκών σε φαρμακευτικό υλικό, επιδημιολογική επιτήρηση από κλιμάκια του ΕΟΔΥ, έλεγχοι Δημόσιας Υγείας (Υδατος, Υγιεινής χώρου φύλαξης τροφίμων), ψυχοκοινωνική υποστήριξη στις πληγείσες περιοχές από κλιμάκια του ΕΚΚΑ, κλπ. (Ν.3370/05, ΦΕΚ 176/Α'/2005 – Ν. 3527/07, ΦΕΚ 25/Α'/2007).

Οι διοικήσεις των νοσηλευτικών μονάδων στην περιοχή όπου εξελίσσεται η δασική πυρκαγιά βρίσκονται σε επικοινωνία με τις οικείες υπηρεσίες του Ε.Κ.Α.Β., σχετικά με τον αριθμό των συμβάντων υγείας στην περιοχή ευθύνης τους, προκειμένου να βρίσκονται σε ετοιμότητα να αντιμετωπίσουν αυξημένο αριθμό προσέλευσης ασθενών/τραυματιών λόγω δασικών πυρκαγιών.

Οι Δήμαρχοι, μετά την ενημέρωσή τους από το οικείο γραφείο Πολιτικής Προστασίας για την εκδήλωση δασικής πυρκαγιάς στην περιοχή ευθύνης τους, κινητοποιούν δια των Γραφείων Πολιτικής Προστασίας των Δήμων, το επιχειρησιακά εμπλεκόμενο δυναμικό και τα μέσα πολιτικής προστασίας του Δήμου, προκειμένου να δρομολογήσουν δράσεις όπως αυτές αναφέρονται στις παραγράφους 3.4 και 3.5 του παρόντος.

Επίσης οι Δήμαρχοι, με βάση την ενημέρωση για την αναμενόμενη πορεία εξέλιξης του καταστροφικού φαινομένου από τον εκάστοτε Επικεφαλής Αξιωματικό του Πυροσβεστικού Σώματος, ο οποίος ενεργεί σε τοπικό επίπεδο ως συντονιστής του πυροσβεστικού έργου, δύναται προς υποβοήθηση του έργου τους να συγκαλούν τα Συντονιστικά Τοπικά Όργανα (Σ.Τ.Ο.) με σκοπό τον καλύτερο συντονισμό των φορέων που εμπλέκονται σε επίπεδο Δήμου σε δράσεις υποστήριξης του έργου του Πυροσβεστικού Σώματος για τον έλεγχο



και την καταστολή των δασικών πυρκαγιών, καθώς και σε δράσεις πολιτικής προστασίας για την αντιμετώπιση εκτάκτων αναγκών και την άμεση/βραχεία διαχείριση των συνεπειών, σύμφωνα με τα αναφερόμενα στις παραγράφους 3.4 και 3.5 του παρόντος.



Οι **Περιφερειάρχες** ή οι **αρμόδιοι Αντιπεριφερειάρχες** που ενεργούν σύμφωνα με τις οδηγίες και τις κατευθύνσεις που τους παρέχουν οι Περιφερειάρχες, μετά την ενημέρωσή τους από την οικεία Δ/ση Πολιτικής Προστασίας για την εκδήλωση δασικής πυρκαγιάς στην περιοχή ευθύνης τους, κινητοποιούν δια των Δ/σεων Πολιτικής Προστασίας, το επιχειρησιακά εμπλεκόμενο δυναμικό και τα μέσα πολιτικής προστασίας της Περιφέρειας, προκειμένου να δρομολογήσουν δράσεις όπως αυτές αναφέρονται στο σχεδιασμό τους.

Οι αρμόδιοι Αντιπεριφερειάρχες, που ενεργούν σύμφωνα με τις οδηγίες και τις κατευθύνσεις που τους παρέχουν οι οικείες Περιφερειάρχες, με βάση την ενημέρωση για την αναμενόμενη πορεία εξέλιξης του καταστροφικού φαινομένου από τον εκάστοτε Επικεφαλής Αξιοματικό του Πυροσβεστικού Σώματος, ο οποίος ενεργεί σε τοπικό επίπεδο ως συντονιστής του πυροσβεστικού έργου, δύναται προς υποβοήθηση του έργου τους να συγκαλούν τα Συντονιστικά Όργανα Πολιτικής Προστασίας (Σ.Ο.Π.Π.) των οικείων Περιφερειακών Ενοτήτων με σκοπό τον καλύτερο συντονισμό των φορέων που εμπλέκονται σε επίπεδο Περιφερειακής Ενότητας σε δράσεις υποστήριξης του έργου του Πυροσβεστικού Σώματος για τον έλεγχο και την καταστολή των δασικών πυρκαγιών, καθώς και σε δράσεις πολιτικής προστασίας για την αντιμετώπιση εκτάκτων αναγκών και την άμεση/βραχεία διαχείριση των συνεπειών, σύμφωνα με τα αναφερόμενα στο σχεδιασμό τους.

Νοείται ότι κατά προτεραιότητα εξετάζονται αιτήματα συνδρομής στο έργο διάσωσης και απεγκλωβισμού, όπως και η διάθεση υδροφόρων οχημάτων, μηχανημάτων έργων, κλπ για την υποστήριξη του έργου της καταστολής από το Π.Σ.

Οι **υπεύθυνοι λειτουργίας αρχαιολογικών χώρων, μνημείων και μουσείων** εντός δασών, δασικών εκτάσεων και πλησίον αυτών, μετά από σχετική ενημέρωση για την αναμενόμενη πορεία εξέλιξης του καταστροφικού φαινομένου από τα αρμόδια όργανα του Π.Σ σε τοπικό επίπεδο και εφόσον αυτά βρίσκονται



σε λειτουργία, εκκενώνουν άμεσα τον αρχαιολογικό χώρο από τους επισκέπτες, σύμφωνα με τα σχέδια πυροπροστασίας και εκκένωσής τους σε περίπτωση έκτακτης ανάγκης και σύμφωνα με τις κατευθυντήριες οδηγίες που δίνονται από το Υπουργείο Πολιτισμού και Αθλητισμού. Σε περιπτώσεις που προκύπτουν θέματα άμεσης προσωρινής φύλαξης των ανωτέρω χώρων και των εκθεμάτων, οι υπεύθυνοι λειτουργίας των χώρων αυτών δύναται να αιτηθούν τη συνδρομή των κατά τόπους αρμόδιων αστυνομικών αρχών.

Οι υπεύθυνοι λειτουργίας παιδικών εξοχών - κατασκηνώσεων εντός δασών, δασικών εκτάσεων και πλησίον αυτών, μετά από σχετική ενημέρωση για την αναμενόμενη πορεία εξέλιξης του καταστροφικού φαινομένου από τα αρμόδια όργανα του Π.Σ σε τοπικό επίπεδο και εφόσον αυτά βρίσκονται σε λειτουργία, εφαρμόζουν τα σχέδια εκκένωσης των κατασκηνωτών και του προσωπικού τους εφόσον συντρέχουν λόγοι.

Οι Συντονιστές των Αποκεντρωμένων Διοικήσεων ενημερώνονται από τις Δ/νσεις Πολιτικής Προστασίας για την εκδήλωση δασικής πυρκαγιάς στην περιοχή ευθύνης τους και εφόσον συντρέχουν λόγοι κινητοποιούν το προσωπικό και τα μέσα της Αποκεντρωμένης Διοίκησης για την αντιμετώπιση εκτάκτων αναγκών και τη διαχείριση των συνεπειών, εφόσον τούτο κριθεί απαραίτητο.

6.5.2 Κινητοποίηση σε κεντρικό επίπεδο

Ο Γενικός Γραμματέας Πολιτικής Προστασίας ενημερώνεται από την φυσική ηγεσία του Πυροσβεστικού Σώματος ή το ΚΕΠΠ/ΕΣΚΕ σχετικά με τις δασικές πυρκαγιές που εκδηλώνονται και την πορεία εξέλιξής τους, επικοινωνεί με τους κατά τόπους αρμόδιους Δημάρχους και τον αρμόδιο Περιφερειάρχη σχετικά με τις επιπτώσεις της δασικής πυρκαγιάς και τις δράσεις πολιτικής προστασίας που υλοποιούνται σε τοπικό επίπεδο και ενημερώνει τον Υπουργό Προστασίας του Πολίτη και τον Υφυπουργό Πολιτικής Προστασίας και Διαχείρισης Κρίσεων.

Εν συνεχεία, ο Γενικός Γραμματέας Πολιτικής Προστασίας, αναλόγως της πορείας εξέλιξης του καταστροφικού φαινομένου, συνεργάζεται με τα αρμόδια κατά τόπους Αποκεντρωμένα Όργανα Πολιτικής Προστασίας (Περιφερειάρχη, Αντιπεριφερειάρχη, Δήμαρχος) προκειμένου να εξασφαλιστεί ο συντονισμός και η διαλειτουργικότητα μεταξύ των φορέων της κεντρικής διοίκησης και των φορέων που εμπλέκονται σε περιφερειακό και τοπικό επίπεδο σε δράσεις αντιμετώπισης εκτάκτων αναγκών και άμεσης/βραχείας διαχείρισης των συνεπειών, καθώς και παροχής συνδρομής στο έργο του Πυροσβεστικού Σώματος για τον έλεγχο και την καταστολή των δασικών πυρκαγιών.

Στις περιπτώσεις που λόγω των επιχειρησιακών αναγκών κρίνεται από το Π.Σ. ότι το δυναμικό και τα μέσα για την αντιμετώπιση των δασικών πυρκαγιών σε εθνικό επίπεδο δεν επαρκούν, ο Γενικός Γραμματέας Πολιτικής Προστασίας, μετά από σχετικό αίτημα του Π.Σ, δρομολογεί την υποβολή αιτήματος διεθνούς συνδρομής για την παροχή βοήθειας από τον Ευρωπαϊκό Μηχανισμό Πολιτικής Προστασίας ή από άλλες χώρες, άλλους διεθνείς οργανισμούς ή μέσω διμερών και πολυμερών συμφωνιών.

Η Δ/ση Σχεδιασμού & Αντιμετώπισης Εκτάκτων Αναγκών της ΓΓΠΠ υποστηρίζει άμεσα το έργο του Γενικού Γραμματέα Πολιτικής Προστασίας, του Υφυπουργού Πολιτικής Προστασίας και Διαχείρισης Κρίσεων, καθώς και των οργανικών μονάδων των Περιφερειών και των Δήμων ή φορέων της Κεντρικής Διοίκησης που εμπλέκονται στην αντιμετώπιση εκτάκτων αναγκών και την άμεση/βραχεία διαχείριση των συνεπειών από την εκδήλωση δασικών πυρκαγιών.

Στον ανωτέρω συντονισμό μεταξύ των φορέων της κεντρικής διοίκησης και των φορέων που εμπλέκονται σε περιφερειακό και τοπικό επίπεδο, κεντρικό ρόλο έχουν τα **Κέντρα Επιχειρήσεων των εμπλεκόμενων φορέων** σε κεντρικό επίπεδο (ΕΛ.ΑΣ./ΕΣΚΕΔΙΚ, 199 ΣΕΚΥΠΣ/ΕΣΚΕ, ΚΕΠΠ/ΕΣΚΕ, ΓΕΕΘΑ/ΕΘΚΕΠΙΧ, ΕΚΑΒ, κλπ), τα οποία λειτουργούν σε 24-ωρη βάση και αποτελούν τον σύνδεσμο μεταξύ των κατά τόπους επιχειρησιακά



εμπλεκόμενων υπηρεσιών τους και της φυσικής και πολιτικής τους ηγεσίας του φορέα τους. Τα ανωτέρω Κέντρα Επιχειρήσεων παρακολουθούν την εφαρμογή δράσεων από τις κατά τόπους επιχειρησιακά εμπλεκόμενες υπηρεσίες τους, ενημερώνουν άμεσα την φυσική και πολιτική τους ηγεσία και με εντολή τους δρομολογούν και συντονίζουν την κινητοποίηση των υπηρεσιών του φορέα τους.

Ειδικότερα, το ΚΕΠΠ/ΕΣΚΕ βρίσκεται σε επικοινωνία με τα λοιπά Κέντρα Επιχειρήσεων των εμπλεκόμενων φορέων σε κεντρικό επίπεδο, καθώς και με τις αρμόδιες οργανικές μονάδες Πολιτικής Προστασίας των Δήμων και των Περιφερειών στις περιοχές όπου εξελίσσεται το καταστροφικό φαινόμενο και υποστηρίζει το έργο των Δημάρχων, των Περιφερειάρχων και των Αρμόδιων Αντιπεριφερειάρχων, που ενεργούν σύμφωνα με τις οδηγίες και τις κατευθύνσεις που τους παρέχουν οι οικείοι Περιφερειάρχες, για την υποστήριξη του έργου της καταστολής των δασικών πυρκαγιών, την κύρια ευθύνη του οποίου έχει το Πυροσβεστικό Σώμα, καθώς και για την αντιμετώπιση εκτάκτων αναγκών και την άμεση/βραχεία διαχείριση των συνεπειών από την εκδήλωση δασικών πυρκαγιών, με τη διάθεση μέσω από άλλους φορείς ή υπηρεσίες σε κεντρικό επίπεδο κατόπιν σχετικού αιτήματος.

Ο **Προϊστάμενος της Γενικής Διεύθυνσης Αποκατάστασης Επιπτώσεων Φυσικών Καταστροφών (Γ.Δ.Α.Ε.Φ.Κ.)** ενημερώνεται από το ΚΕΠΠ/ΕΣΚΕ για δασικές πυρκαγιές με επιπτώσεις σε πολεοδομικά συγκροτήματα και οικισμούς, επικοινωνεί με τους αρμόδιους συνδέσμους, τα αστυνομικά τμήματα και τα Αποκεντρωμένα Όργανα Πολιτικής Προστασίας (Δήμαρχος, Περιφερειάρχης, Αντιπεριφερειάρχης) σχετικά με την εκτίμηση των συνεπειών σε κτήρια και κινητοποιεί το δυναμικό της Γενικής Διεύθυνσης σε περίπτωση που υπάρχουν αναφορές για βλάβες σε κτίρια που εγκυμονούν κινδύνους για την ασφάλεια των πολιτών και με εντολή του Γενικού Γραμματέα Υποδομών μεταβαίνουν στην πληγείσα περιοχή κλιμάκια της Γ.Δ.Α.Ε.Φ.Κ για έλεγχο και καταγραφή των ζημιών.

Οι συμμετέχοντες δασικοί υπάλληλοι της **Γενικής Διεύθυνσης Δασών & Δασικού Περιβάλλοντος** στο Ε.Σ.Κ.Ε., κατά τη διάρκεια της αντιπυρικής περιόδου, συντονίζουν τις Αποκεντρωμένες Δασικές Υπηρεσίες σε περιπτώσεις συμβάντων δασικών πυρκαγιών, συλλέγουν κρίσιμες πληροφορίες πεδίου για τα εν εξελίξει συμβάντα και ενημερώνουν τον Διοικητή του Ε.Σ.Κ.Ε. ή των επιμέρους μονάδων του (Συντονιστικού Κέντρου Δασοπυρόσβεσης, Κέντρου Επιχειρήσεων Πολιτικής Προστασίας). Οι συμμετέχοντες δασικοί υπάλληλοι στη στελέχωση του Ε.Σ.Κ.Ε., είναι υποχρεωμένοι, σε περιπτώσεις κρίσιμων συμβάντων, να ενημερώνουν το Γενικό Διευθυντή Δασών & Δασικού Περιβάλλοντος του Υ.Π.Ε.Ν., καθώς και τον Προϊστάμενο της Διεύθυνσης Προστασίας Δασών ή τους νόμιμους αναπληρωτές τους.

Το ΕΚΑΒ έχει την ευθύνη για τον γενικότερο συντονισμό των φορέων που έχουν την ευθύνη για την υλοποίηση δράσεων σχετικών με την αντιμετώπιση εκτάκτων καταστάσεων που αφορούν στην δημόσια υγεία μετά την εκδήλωση δασικών πυρκαγιών με καταστροφικές συνέπειες. Παρακολουθεί την εφαρμογή δράσεων του Τομέα Υγείας, κινητοποιεί το Ειδικό Τμήμα Ιατρικής Καταστροφών (ΕΤΙΚ) του ΕΚΑΒ εφόσον συντρέχουν λόγοι, και συντονίζει τις υγειονομικές μονάδες για την υποδοχή τραυματιών/ασθενών, την κάλυψη αυξημένων αναγκών σε φαρμακευτικό υλικό, την ψυχοκοινωνική υποστήριξη στις πληγείσες περιοχές από κλιμάκια του Εθνικού Κέντρου Κοινωνικής Αλληλεγγύης (ΕΚΚΑ), κλπ.

Το Υπουργείο Εξωτερικών κινητοποιεί την **Μονάδα Διαχείρισης Κρίσεων** σε περιπτώσεις που από την εξέλιξη του καταστροφικού φαινομένου μεταξύ των τραυματιών υπάρχουν αλλοδαποί πολίτες, προκειμένου να ενημερωθούν οι Πρεσβείες των αλλοδαπών πολιτών. Το ΥΠΕΞ ενημερώνεται σχετικά μέσω του ΚΕΠΠ/ΕΣΚΕ ή απευθείας με το ΕΚΑΒ, το οποίο συνεργάζεται με την προανακριτική αρχή (Π.Σ., ΕΛ.ΑΣ.) σχετικά με την ταυτοποίηση των τραυματιών



Στις περιπτώσεις που από την εξέλιξη του καταστροφικού φαινομένου υπάρχουν θανόντες αλλοδαποί πολίτες, το ΥΠΕΞ ενημερώνεται σχετικά, σύμφωνα με τις διαδικασίες που περιγράφονται στο Ειδικό Σχέδιο Διαχείρισης Ανθρώπινων Απωλειών της ΓΓΠΠ, ανεξάρτητα αν αυτό έχει ενεργοποιηθεί ή όχι.

Συμπληρωματικά προς τα ανωτέρω κρίνεται σκόπιμο να αναφερθεί ότι η ταυτοποίηση τραυματιών και θανόντων αλλοδαπών πολιτών λόγω δασικών πυρκαγιών, αποτελεί αρμοδιότητα της προανακριτικής αρχής (Π.Σ., ΕΛ.ΑΣ.) σε συνεργασία με τις Ιατροδικαστικές Υπηρεσίες. Η ενημέρωση για την κατάσταση της υγείας των τραυματιών, καθώς και ο αριθμός και οι ιατρικές μονάδες στις οποίες νοσηλεύονται, αποτελούν ευθύνη του ΕΚΑΒ, συμπεριλαμβανομένων των αλλοδαπών πολιτών.

6.6 Επιχειρήσεις Έρευνας, Διάσωσης

Οι επιχειρήσεις έρευνας και διάσωσης δρομολογούνται άμεσα μόλις οι σχετικές πληροφορίες που αφορούν απεγκλωβισμό και διάσωση πολιτών που βρίσκονται σε επαφή, ή εντός του φλεγόμενου χώρου και η προσωπική τους ασφάλεια διατρέχει άμεσο και διαρκή κίνδυνο που απαιτεί την παροχή βοήθειας, διαβιβαστούν στις κατά τόπους αρμόδιες Πυροσβεστικές Υπηρεσίες. Κατά προτεραιότητα αποτελεί υποχρέωση, όλων των υπηρεσιών ή φορέων οι οποίοι λαμβάνουν σχετικές πρωτογενείς πληροφορίες, να ενημερώνουν άμεσα την αρμόδια κατά τόπους Υπηρεσία του Πυροσβεστικού Σώματος, το οποίο είναι θεσμικά αρμόδιο για έρευνα και διάσωση στο χερσαίο χώρο (Ν. 3512/2006, ΦΕΚ 258/Α'/2006, όπως τροποποιήθηκε από το Ν. 4249/2014 – ΦΕΚ 73/Α'/2014).

Ο επικεφαλής της κατά τόπου αρμόδιας Πυροσβεστικής Υπηρεσίας αξιολογεί τις σχετικές με έρευνα και διάσωση πληροφορίες και κινητοποιεί τους διαθέσιμους πόρους του για την άμεση μετάβασή τους στα σημεία των συμβάντων. Σύμφωνα με τις πληροφορίες που λαμβάνει από τα σημεία των συμβάντων προβαίνει σε ιεράρχηση των συμβάντων και ενίσχυση των δυνάμεων, όπου αυτό απαιτείται.

Στις επιχειρήσεις έρευνας και διάσωσης επικεφαλής των επιχειρήσεων τίθεται αξιωματικός του Π.Σ. ο οποίος αξιολογώντας την κατάσταση από τον τόπο της καταστροφής δύναται να αιτηθεί τη συνδρομή και άλλων φορέων και υπηρεσιών για τη διευκόλυνση του έργου του

Τα ανωτέρω αιτήματα προς συνδρομή του έργου του Πυροσβεστικού Σώματος, οφείλουν να τα εξετάζουν κατά προτεραιότητα οι αρμόδιοι φορείς.

Η παροχή προνοσοκομειακής περίθαλψης και μεταφοράς διασωθέντων τραυματιών λόγω δασικών πυρκαγιών σε υγειονομικά κέντρα είναι αρμοδιότητα του ΕΚΑΒ (Ν. 1579/85, ΦΕΚ 217/Α'/1985).

Διευκρινίζεται ότι οι επιχειρήσεις έρευνας και διάσωσης αφορούν πολίτες που βρίσκονται σε επαφή, ή εντός του φλεγόμενου χώρου και η προσωπική τους ασφάλεια **διατρέχει άμεσο και διαρκή κίνδυνο** και απαιτεί την **άμεση παροχή βοήθειας** ώστε να μην υπάρξουν απώλειες, σε αντίθεση με την εφαρμογή του μέτρου της οργανωμένης απομάκρυνσης πολιτών που αφορά πολίτες που βρίσκονται σε κίνδυνο εξ αιτίας της παραμονής τους πλησίον της περιοχής που εξελίσσεται μια δασική πυρκαγιά, ή σε κάποια απόσταση από την πορεία εξέλιξής της και ο κίνδυνος παραμονής τους σε οικισμούς, τμήματα πολεοδομικών συγκροτημάτων, κλπ, είναι μεγαλύτερος σε σχέση με τον κίνδυνο μετακίνησης, στον οποίο δύναται να εκτεθούν κατευθυνόμενοι προς ασφαλή χώρο.

Κατά συνέπεια, η διάσωση είναι δράση υποχρεωτική και κατά κανόνα αφορά μικρές ομάδες πολιτών, ή μεμονωμένα άτομα σε συγκεκριμένο και περιορισμένο χώρο, σε επαφή, ή εντός της φλεγόμενης ζώνης μιας δασικής πυρκαγιάς, ενώ η δράση της οργανωμένης απομάκρυνσης εξετάζεται ως μέτρο που δρομολογείται για την προληπτική προστασία των πολιτών κάτω από ορισμένες προϋποθέσεις και περιορισμούς και έχει χαρακτήρα μη υποχρεωτικό.



Τέλος επιχειρήσεις έρευνας και διάσωσης στην χωρική αρμοδιότητα του Λιμενικού Σώματος - Ελληνικής Ακτοφυλακής (θαλάσσιος χώρος, αιγιαλός και παραλία) αναλαμβάνονται και συντονίζονται από τις εκάστοτε αρμόδιες αρχές του ΛΣ-ΕΛΑΚΤ.

6.7 Έλεγχος και Καταστολή Επαγόμενων Φαινομένων

Η εκδήλωση δασικής πυρκαγιάς δύναται να προκαλέσει επαγόμενες καταστροφές, όπως πυρκαγιές σε βιομηχανικές εγκαταστάσεις, διαρροή επικίνδυνων υλικών, κλπ.

Η διαχείριση εκτάκτων αναγκών λόγω των επαγόμενων από τη δασική πυρκαγιά καταστροφών, καθώς και ο έλεγχος και καταστολή τους, δύναται να προηγείται ή να επιτελείται ταυτόχρονα με τις λοιπές δράσεις διαχείρισης εκτάκτων αναγκών λόγω της δασικής πυρκαγιάς.

Στο στάδιο αυτό, εφόσον οι επαγόμενες από τη δασική πυρκαγιά καταστροφές εκδηλωθούν, αξιολογούνται και αντιμετωπίζονται κατά περίπτωση και εφαρμόζονται τα ειδικότερα σχέδια αντιμετώπισής τους όταν αυτό απαιτηθεί (Σχέδια Αντιμετώπισης Τεχνολογικών Ατυχημάτων Μεγάλης Έκτασης - ΣΑΤΑΜΕ, κλπ). **Στα όρια του Δήμου Μοσχάτου-Ταύρου δεν υπάρχουν εγκαταστάσεις και επιχειρήσεις που έχουν υποχρέωση για κατάρτιση και ενεργοποίηση ΣΑΤΑΜΕ.**

Αιτήματα συνδρομής στο έργο της αντιμετώπισης των επαγόμενων φυσικών ή τεχνολογικών καταστροφών από άλλες υπηρεσίες και φορείς (ΕΛ.ΑΣ., Περιφέρειες, Δήμους, κλπ), πρέπει να **συναξιολογούνται**, βάσει των επιπτώσεων των επαγόμενων καταστροφών, της επικρατούσας κατάστασης καθώς και των επιχειρησιακών αναγκών και προτεραιοτήτων τους στην αντιμετώπιση των εκτάκτων αναγκών λόγω των δασικών πυρκαγιών.

6.8 Άμεση παροχή βοήθειας και υποστήριξη των πληγέντων

Η παροχή βοήθειας και υποστήριξη των πληγέντων τα πρώτα 24-ωρα μετά την εκδήλωσή δασικής πυρκαγιάς με καταστροφικές συνέπειες είναι δράσεις πολιτικής προστασίας με βαρύνουσα σημασία και **δρομολογούνται αρχικά σε τοπικό επίπεδο από τους αρμόδιους Δημάρχους** με την συνδρομή των οικείων Περιφερειαρχών/Αντιπεριφερειαρχών, στο πλαίσιο του θεσμικού τους ρόλου ως Αποκεντρωμένα Όργανα Πολιτικής Προστασίας, δια των αρμοδίων υπηρεσιών τους και υποστηρίζονται άμεσα από φορείς της κεντρικής διοίκησης, με βάση το μέγεθος των συνεπειών που προκλήθηκαν από την εκδήλωση του καταστροφικού φαινομένου.

Οι ανωτέρω δράσεις άμεσης παροχής βοήθειας και υποστήριξης των πληγέντων συνδέονται πρωτίστως με την εξασφάλιση άμεσης προσωρινής διαμονής των πολιτών που η κατοικία τους έχει πληγεί από τη δασική πυρκαγιά και χρειάζονται άμεση προσωρινή φιλοξενία, καθώς και με την μεταφορά και κάλυψη των στοιχειωδών αναγκών των πολιτών που έχουν προσωρινά απομακρυνθεί από περιοχή που τεκμηριωμένα εκτιμάται ότι απειλείται από εξελισσόμενη ή επικείμενη καταστροφή, για την προστασία της ζωής και της υγείας τους, στο πλαίσιο εφαρμογής του άρθ. 18 του Ν.3613/2007.

Οι δράσεις αυτές κατά κύριο λόγο απαιτούν τη συνέργεια και τη συνεργασία των υπηρεσιών των Δήμων και των Περιφερειών που εμπλέκονται, βάσει του προσωπικού και των μέσων που άμεσα διαθέτουν.



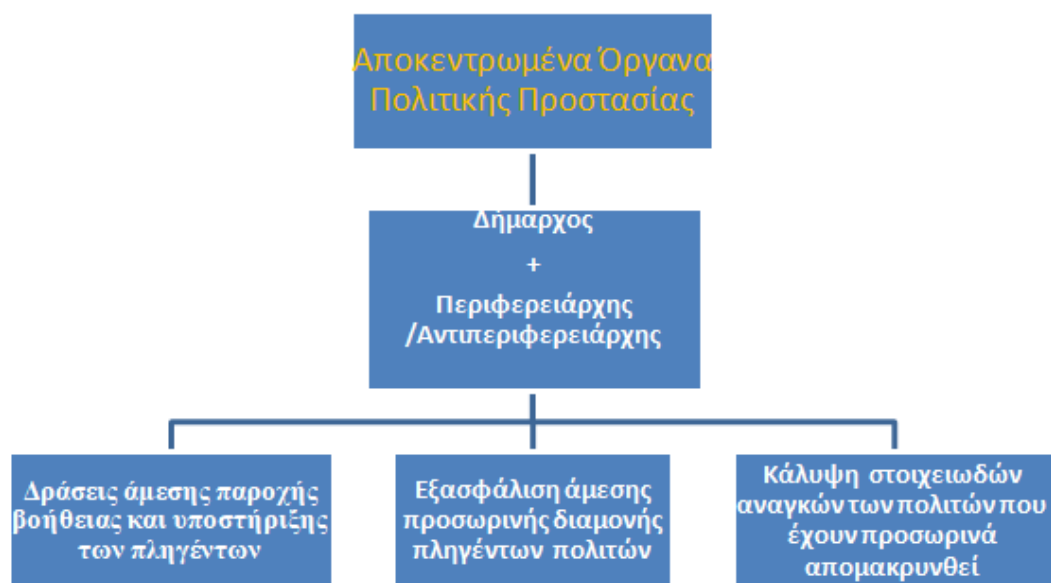

6.9 Λήψη μέτρων διασφάλισης της Δημόσιας Υγείας σε περιπτώσεις δασικών πυρκαγιών

Για τη διασφάλιση της ποιότητας του πόσιμου νερού και της ποιότητας των τροφίμων σε περιπτώσεις φυσικών καταστροφών όπως οι δασικές πυρκαγιές, το Υπουργείο Υγείας έχει εκδώσει την Δ1(δ)/ ΓΠ οικ. 56070/29-07-2019 Εγκύκλιο με θέμα «Λήψη μέτρων διασφάλισης της Δημόσιας Υγείας σε περιπτώσεις φυσικών καταστροφών όπως οι πυρκαγιές» (ΑΔΑ: 7ΖΒΔ465ΦΥΟ-ΕΑΧ).

Ειδικότερα, σύμφωνα με το ανωτέρω έγγραφο για τη διασφάλιση της ποιότητας του πόσιμου νερού οι ΟΤΑ και οι φορείς ύδρευσης που είναι υπεύθυνοι για την παροχή υγιεινού πόσιμου νερού, σε συνεργασία με τις Δ/σεις Δημόσιας Υγείας των Περιφερειών και άλλων συναρμόδιων φορέων, θα πρέπει να διενεργήσουν υγειονομικό έλεγχο λειτουργίας των συστημάτων ύδρευσης (γεώτρηση ή πηγή υδροληψίας, δεξαμενές, εγκαταστάσεις, δίκτυο διανομής) και αποχέτευσης.

6.10 Αποκλιμάκωση

Η αποκλιμάκωση των εμπλεκόμενων φορέων που έχουν αναλάβει δράσεις για την υποστήριξη του έργου της καταστολής, για την οποία αρμόδιο είναι το Πυροσβεστικό Σώμα, γίνεται μετά από σχετική απόφαση του Επικεφαλής Αξιοματικού του Πυροσβεστικού Σώματος, ο οποίος ενεργεί ως συντονιστής του πυροσβεστικού έργου στην περιοχή του συμβάντος.

Όσον αφορά το έργο Πολιτικής Προστασίας για δράσεις που αφορούν:

- την αντιμετώπιση εκτάκτων αναγκών λόγω Δασικών Πυρκαγιών και διαχείριση συνεπειών, συμπεριλαμβανομένης και της οργανωμένης απομάκρυνσης πολιτών,
- την άμεση – βραχεία αποκατάσταση από καταστροφές που προκλήθηκαν εξαιτίας Δασικών Πυρκαγιών, τα Όργανα Πολιτικής Προστασίας (Γενικός Γραμματέας Πολιτικής Προστασίας, Συντονιστής Αποκεντρωμένης Διοίκησης, Περιφερειάρχης/αρμόδιος Αντιπεριφερειάρχης, Δήμαρχος) τα οποία έχουν το



συντονισμό του έργου Πολιτικής Προστασίας είναι αρμόδια για να αποφασίσουν την αποκλιμάκωση δυναμικού και μέσων.

Κάθε εμπλεκόμενος φορέας σε δράσεις πολιτικής προστασίας για την αντιμετώπιση εκτάκτων αναγκών λόγω Δασικών Πυρκαγιών και τη διαχείριση των συνεπειών είναι υπεύθυνος για την αποκλιμάκωση του ανθρωπίνου δυναμικού και των μέσων που διαθέτει ή έχει ενεργοποιήσει.

6.11 Ενημέρωση κοινού σχετικά με θέματα που αφορούν τον έλεγχο και την καταστολή των δασικών πυρκαγιών, καθώς και επιχειρήσεων έρευνας και διάσωσης.

Η επίσημη ενημέρωση του κοινού σχετικά με θέματα που αφορούν τον έλεγχο και την καταστολή των δασικών πυρκαγιών, καθώς και των επιχειρήσεων έρευνας και διάσωσης λόγω δασικών πυρκαγιών αποτελεί αρμοδιότητα του Αρχηγείου του Π.Σ.

6.12 Ενημέρωση κοινού για δράσεις που δρομολογούνται για την αντιμετώπιση εκτάκτων αναγκών και την άμεση/βραχεία διαχείριση των συνεπειών λόγω δασικών πυρκαγιών.

Η ενημέρωση της κοινής γνώμης και η παροχή οδηγιών σε κεντρικό επίπεδο, με στόχο την αντιμετώπιση των καταστροφών και την ελαχιστοποίηση των συνεπειών τους, αποτελούν αρμοδιότητα του Γενικού Γραμματέα Πολιτικής Προστασίας ή του Κεντρικού Συντονιστικού Οργάνου Πολιτικής Προστασίας (Κ.Σ.Ο.Π.Π.) (αρθ. 5, Ν. 3013/2002), εφόσον τούτο συγκληθεί.

Η ενημέρωση του κοινού για ζητήματα που αφορούν δράσεις πολιτικής προστασίας των Περιφερειών στη διαχείριση των συνεπειών (αντιμετώπιση - βραχεία αποκατάσταση), αποτελούν ευθύνη του Περιφερειάρχη σε επίπεδο Περιφέρειας ή του αρμόδιου Αντιπεριφερειάρχη σε επίπεδο Περιφερειακής Ενότητας, σύμφωνα με τις οδηγίες και τις κατευθύνσεις που τους παρέχουν οι οικείοι Περιφερειάρχες, που έχουν την αρμοδιότητα συντονισμού του έργου πολιτικής προστασίας.

Η ενημέρωση του κοινού για ζητήματα που αφορούν δράσεις πολιτικής προστασίας των Δήμων στη διαχείριση των συνεπειών (αντιμετώπιση - βραχεία αποκατάσταση), αποτελούν ευθύνη του Δημάρχου που έχει την αρμοδιότητα συντονισμού του έργου πολιτικής προστασίας σε επίπεδο Δήμου.

Η ενημέρωση του κοινού για λήψη μέτρων προστασίας της υγείας, στις περιπτώσεις που προκύπτουν ζητήματα δημόσιας υγείας λόγω δασικών πυρκαγιών (έκθεση σε προϊόντα καύσης, κλπ), καθώς και για τις επιπτώσεις των δασικών πυρκαγιών στην υγεία των πολιτών (αριθμός τραυματιών, θανόντων, κλπ) αποτελούν ευθύνη του ΕΚΑΒ σε συνεργασία με τη Διεύθυνση Επιχειρησιακής Ετοιμότητας Εκτάκτων Καταστάσεων Δημόσιας Υγείας (Δ4) του Υπουργείου Υγείας.

Η ταυτοποίηση τραυματιών πολιτών, συμπεριλαμβανομένων των αλλοδαπών πολιτών, λόγω δασικών πυρκαγιών, αποτελεί αρμοδιότητα της προανακριτικής αρχής (Π.Σ., ΕΛ.ΑΣ.) σε συνεργασία με το ΕΚΑΒ. Η ενημέρωση για την κατάσταση της υγείας των τραυματιών, καθώς ο αριθμός και οι ιατρικές μονάδες στις οποίες νοσηλεύονται, αποτελούν ευθύνη του ΕΚΑΒ.

Η ταυτοποίηση θανόντων πολιτών, συμπεριλαμβανομένων των αλλοδαπών πολιτών, λόγω δασικών πυρκαγιών, αποτελεί αρμοδιότητα της προανακριτικής αρχής (Π.Σ., ΕΛ.ΑΣ.) σε συνεργασία με τις Ιατροδικαστικές Υπηρεσίες.

Σε περιπτώσεις που από την εξέλιξη του καταστροφικού φαινομένου μεταξύ των τραυματιών ή των θανόντων υπάρχουν αλλοδαποί πολίτες, οι Πρεσβείες των αλλοδαπών πολιτών ενημερώνονται από το ΥΠ.ΕΞ.



ΜΕΡΟΣ 7

ΟΡΓΑΝΩΜΕΝΗ ΠΡΟΛΗΠΤΙΚΗ
ΑΠΟΜΑΚΡΥΝΣΗ ΠΟΛΙΤΩΝ
ΛΟΓΩ ΔΑΣΙΚΩΝ ΠΥΡΚΑΓΙΩΝ

ΜΕΡΟΣ 7. ΟΡΓΑΝΩΜΕΝΗ ΠΡΟΛΗΠΤΙΚΗ ΑΠΟΜΑΚΡΥΝΣΗ ΠΟΛΙΤΩΝ ΛΟΓΩ ΔΑΣΙΚΩΝ ΠΥΡΚΑΓΙΩΝ

Σύμφωνα με το άρθρο 1 του Ν. 3013/2002, στο σκοπό της Πολιτικής Προστασίας περιλαμβάνεται η προστασία της ζωής και της υγείας των πολιτών από φυσικές, τεχνολογικές και λοιπές καταστροφές.

Μεταξύ των δράσεων, που απαιτούνται για την προστασία της ζωής και της υγείας των πολιτών, είναι και η οργανωμένη απομάκρυνσή τους από την περιοχή που τεκμηριωμένα εκτιμάται ότι απειλείται από εξελισσόμενη ή επικείμενη καταστροφή.

Στα πλαίσια αυτά εκδόθηκε το άρθ. 18 του Ν.3613/2007 προκειμένου να υπάρξει θεσμοθετημένη διαδικασία στη λήψη της απόφασης που συνδέεται με την οργανωμένη απομάκρυνση των πολιτών από εξελισσόμενη ή επικείμενη καταστροφή.

Το 2014, μετά από σειρά ετών εφαρμογής των ανωτέρω, κρίθηκε αναγκαία η αναπροσαρμογή του άρθ. 18 του Ν.3613/2007 βάσει των κατευθυντήριων οδηγιών της ΓΓΠΠ του 2011, οι οποίες ήδη είχαν ενσωματώσει τις αλλαγές που είχαν επέλθει στις νέες διοικητικές δομές της χώρας από την εφαρμογή του Ν.3852/2010 (Πρόγραμμα Καλλικράτης).

Συγκεκριμένα, με το άρθρο 108 του Ν.4249/2014 αναφέρεται πλέον ρητά ότι:

- Η λήψη της απόφασης για την οργανωμένη απομάκρυνση των πολιτών **αποτελεί ευθύνη των κατά τόπους Δημάρχων**, οι οποίοι έχουν το συντονισμό του έργου πολιτικής προστασίας για την αντιμετώπιση της καταστροφής σε τοπικό επίπεδο.
- Όταν η εξελισσόμενη ή επικείμενη καταστροφή μπορεί να επηρεάσει **πάνω από ένα Δήμο, η απόφαση λαμβάνεται από τον αρμόδιο Περιφερειάρχη**, ο οποίος μπορεί να εξουσιοδοτήσει σχετικώς τον οικείο Αντιπεριφερειάρχη.
- Στις περιπτώσεις του άρθρου 2 παρ. 3 σε συνδυασμό με το άρθρο 8 παρ. 1 περιπτώσεις β', γ' και δ' του ν. 3013/2002 (Α' 102), όπως ισχύει, **η ανωτέρω απόφαση λαμβάνεται από τον Γενικό Γραμματέα Πολιτικής Προστασίας ή από το Συντονιστή της οικείας Αποκεντρωμένης Διοίκησης**, κατόπιν σχετικής εξουσιοδότησης, και εκτελείται από τους αρμόδιους Περιφερειάρχες και Δημάρχους.
- Η λήψη της απόφασης **βασίζεται στις εισηγήσεις των φορέων που κατά περίπτωση έχουν την ευθύνη περιορισμού των επιπτώσεων από την εξέλιξη της καταστροφής**.



Σύμφωνα με το άρθρο 29 παρ. 4στ' του Ν.4662/2020, όταν η εξελισσόμενη ή επικείμενη καταστροφική δασική πυρκαγιά μπορεί να επηρεάσει πάνω από έναν (1) Δήμο, η απόφαση λαμβάνεται από τον αρμόδιο Περιφερειάρχη (ο οποίος μπορεί να εξουσιοδοτήσει σχετικώς τον οικείο χωρικό Αντιπεριφερειάρχη) και εκτελείται υπό τον συντονισμό του Περιφερειάρχη (ή του οικείου χωρικού Αντιπεριφερειάρχη) και σε συνεργασία με τους αρμόδιους Δημάρχους.

Δηλαδή, όταν η δασική πυρκαγιά εξελίσσεται ή εκτιμάται ότι θα εξελιχθεί στα διοικητικά όρια δύο ή περισσότερων Δήμων και απειλούνται κατοικημένες περιοχές, η απόφαση της οργανωμένης προληπτικής απομάκρυνσης πολιτών λαμβάνεται από τον αρμόδιο Περιφερειάρχη (ή τον εξουσιοδοτημένο οικείο χωρικό Αντιπεριφερειάρχη).

Δεδομένου ότι η εκτίμηση για την εξέλιξη μιας δασικής πυρκαγιάς ανήκει στον εκάστοτε Επικεφαλής Αξιωματικό του Πυροσβεστικού Σώματος, ο οποίος ενεργεί σε τοπικό επίπεδο ως συντονιστής του πυροσβεστικού έργου, όταν η δασική πυρκαγιά εξελίσσεται ή εκτιμάται ότι θα εξελιχθεί στα διοικητικά όρια δύο ή περισσότερων Δήμων και απειλούνται κατοικημένες περιοχές, η εισήγηση για την οργανωμένη προληπτική απομάκρυνση πολιτών θα πρέπει να απευθύνεται πρωτίστως στον οικείο Περιφερειάρχη, με ταυτόχρονη ενημέρωση των αρμοδίων Δημάρχων

Σε αυτές τις περιπτώσεις ο Περιφερειάρχης (ή ο οικείος χωρικός Αντιπεριφερειάρχης) καθορίζει άμεσα, σημείο συγκέντρωσης (σε ασφαλή χώρο), στον οποίον οφείλουν να προσέλθουν οι αρμόδιοι Δήμαρχοι (σε περιοχές των οποίων θα υλοποιηθεί η δράση της οργανωμένης προληπτικής απομάκρυνσης πολιτών) και οι επικεφαλής των φορέων που κύρια εμπλέκονται (ΕΛ.ΑΣ, Π.Σ, ΕΚΑΒ, υπεύθυνοι Πολιτικής Προστασίας), ή εάν αυτό δεν είναι άμεσα εφικτό, οι αναπληρωτές τους. Η ενέργεια αυτή κρίνεται απαραίτητη προκειμένου να εξασφαλιστεί, η μεταξύ τους επικοινωνία, η συλλογή πληροφοριών σχετικών με την τρέχουσα κατάσταση, καθώς και ο συντονισμός τους. Επίσης παρέχει την δυνατότητα για την άμεση επιλογή σχεδίου δράσης που θα ακολουθήσουν όλοι οι εμπλεκόμενοι φορείς, στην περίπτωση που ληφθεί θετική απόφαση για οργανωμένη προληπτική απομάκρυνση.

Στο πλαίσιο εφαρμογής των ανωτέρω διατάξεων και ειδικότερα στις περιπτώσεις των δασικών πυρκαγιών, κρίνεται σκόπιμο να επισημανθούν τα ακόλουθα θέματα:

- Η οργανωμένη προληπτική απομάκρυνση πολιτών εξετάζεται ως **μέτρο προληπτικής προστασίας τους, που πρέπει να δρομολογείται εγκαίρως** (ενώ η καταστροφή βρίσκεται σε εξέλιξη) και κάτω από ορισμένες προϋποθέσεις και περιορισμούς, η εκτίμηση των οποίων μπορεί να γίνει μόνο σε τοπικό επίπεδο. Δηλαδή το μέτρο αυτό εφαρμόζεται σε περιπτώσεις που στις περιοχές που αναμένεται να πληγούν λόγω της εξέλιξης του καταστροφικού φαινομένου, ο κίνδυνος παραμονής των πολιτών σε οικισμούς, τμήματα πολεοδομικών συγκροτημάτων, κλπ, είναι μεγαλύτερος σε σχέση με τον κίνδυνο μετακίνησης, στον οποίο δύναται να εκτεθούν κατευθυνόμενοι προς ασφαλή χώρο
- Ο κίνδυνος που διατρέχουν οι πολίτες εξαιτίας δασικών πυρκαγιών προέρχεται κατά βάση, από την έκθεση του ανθρωπίνου οργανισμού σε πολύ υψηλές θερμοκρασίες εξ αιτίας της θερμότητας που παράγεται από την καύση της φυτικής βιομάζας, καθώς και από την έκθεση του ανθρωπίνου οργανισμού σε παράγωγα καύσης (καπνός, αιωρούμενα σωματίδια, καύτρες, κλπ) τα οποία διαχέονται στην ατμόσφαιρα.⁵

⁵ Σχετική είναι και η Εγκύκλιος του Υπουργείου Υγείας «Λήψη μέτρων διασφάλισης της Δημόσιας Υγείας σε περιπτώσεις φυσικών καταστροφών, όπως οι πυρκαγιές» (Δ1(δ)/ ΓΠ οικ. 56070/29-07-2019 έγγραφο του Υπουργείου Υγείας με ΑΔΑ: 7ΖΒΔ465ΦΥΟ-ΕΑΧ)



Συνεπώς, το σκεπτικό όλων των αποφάσεων για την οργανωμένη απομάκρυνση πολιτών εξ αιτίας δασικών πυρκαγιών θα πρέπει να συνδέεται κατά βάση με τους ανωτέρω κινδύνους. Στις περιπτώσεις που στην πορεία εξέλιξης μιας πυρκαγιάς υπάρχει εμπλοκή και καύση και άλλων ειδών καύσιμης ύλης, πέραν της φυτικής βιομάζας, όπως οικοδομικών υλικών, απορριμμάτων, κλπ, ο κίνδυνος μπορεί να διαφοροποιείται ανάλογα με το είδος της καύσιμης ύλης.

- Η δράση της οργανωμένης προληπτικής απομάκρυνσης ως μέτρο που δρομολογείται για την προληπτική προστασία των πολιτών, έχει χαρακτήρα **μη υποχρεωτικό**, βασιζόμενη στην ενημέρωσή τους για τον κίνδυνο και τις πιθανές συνέπειες που έχει η παραμονή τους στο χώρο για τον οποίο έχει ληφθεί η απόφαση της απομάκρυνσης.
- **Αρμόδιος για την εισήγηση του μέτρου της οργανωμένης προληπτικής απομάκρυνσης των πολιτών είναι ο εκάστοτε Επικεφαλής Αξιωματικός του Πυροσβεστικού Σώματος, ο οποίος ενεργεί σε τοπικό επίπεδο ως συντονιστής του πυροσβεστικού έργου.** Στα πλαίσια αυτά και με βάση την αναμενόμενη συμπεριφορά της πυρκαγιάς⁶, προτείνει εγκαίρως και επακριβώς στο αρμόδιο όργανο (Δήμαρχος, κλπ) τα όρια της περιοχής που θα χρειαστεί να υλοποιηθεί η δράση.



- Η δράση της οργανωμένης προληπτικής απομάκρυνσης πραγματοποιείται **μόνον όταν εξασφαλίζεται εγκαίρως η καλή οργάνωση για την ασφαλή υλοποίησή της. Σε αντίθετη περίπτωση η δράση αυτή εύκολα μπορεί να προκαλέσει μεγαλύτερες συνέπειες - απώλειες και να μετατραπεί σε επιχείρηση**



⁶ Ως συμπεριφορά μιας δασικής πυρκαγιάς ορίζεται ο τρόπος με τον οποίο αναφλέγεται η καύσιμη φυτική ύλη, το πώς αναπτύσσονται οι φλόγες και το πώς εξαπλώνεται επηρεαζόμενη από τον συνδυασμό των συνεχώς μεταβαλλόμενων παραγόντων του φυσικού περιβάλλοντος μέσα στο οποίο εξελίσσεται και τους οποίους δύναται να τροποποιεί κατά την εξέλιξή της. Στην πρόβλεψη της συμπεριφοράς των δασικών πυρκαγιών σημαντικοί παράγοντες είναι η μορφολογία του εδάφους πάνω στο οποίο εξελίσσεται η δασική πυρκαγιά, τα χαρακτηριστικά της διαθέσιμης καύσιμης φυτικής ύλης, καθώς και οι επικρατούσες και οι αναμενόμενες καιρικές συνθήκες.



διάσωσης, την ευθύνη της οποίας στο χερσαίο χώρο, έχει το Πυροσβεστικό Σώμα (παρ. β, του αρθ 1 του Ν3511/2006, όπως έχει τροποποιηθεί βάσει του άρθ. 63 του Ν.4249/2014 και ισχύει).

Το στάδιο της Λήψης Απόφασης για την Οργανωμένη Απομάκρυνση Πληθυσμού

- Τον **διαθέσιμο χρόνο** για την πραγματοποίηση της Ο.Α.Π.
- Τις **διαθέσιμες υποδομές** που είναι αναγκαίες για την υλοποίηση της δράσης.
- Τους **διαθέσιμους πόρους- υλικούς και ανθρώπινους** που απαιτούνται για την δράση.

- ✓ Αν ο ΣΔΧ είναι μεγαλύτερος(>) ή ίσος(=) του ΣΑΧ  ΕΠΙΤΥΧΙΑ ΤΗΣ Ο.Α.Π
- ✓ Αν ο ΣΔΧ είναι μικρότερος(<) του ΣΑΧ  ΑΠΟΤΥΧΙΑ ΤΗΣ Ο.Α.Π

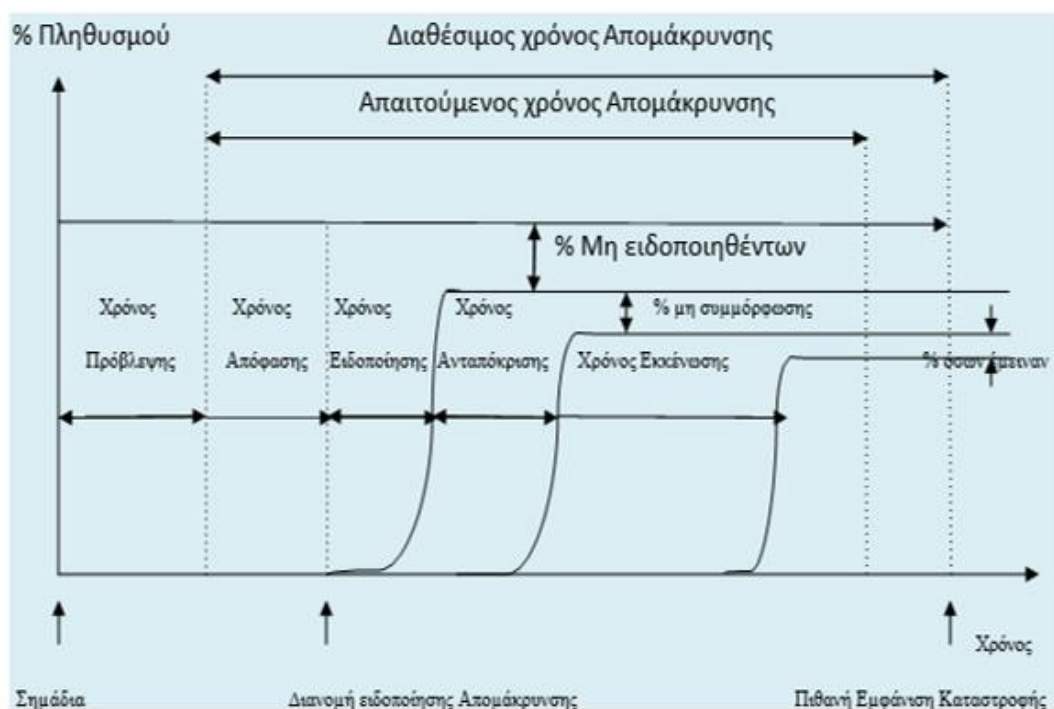

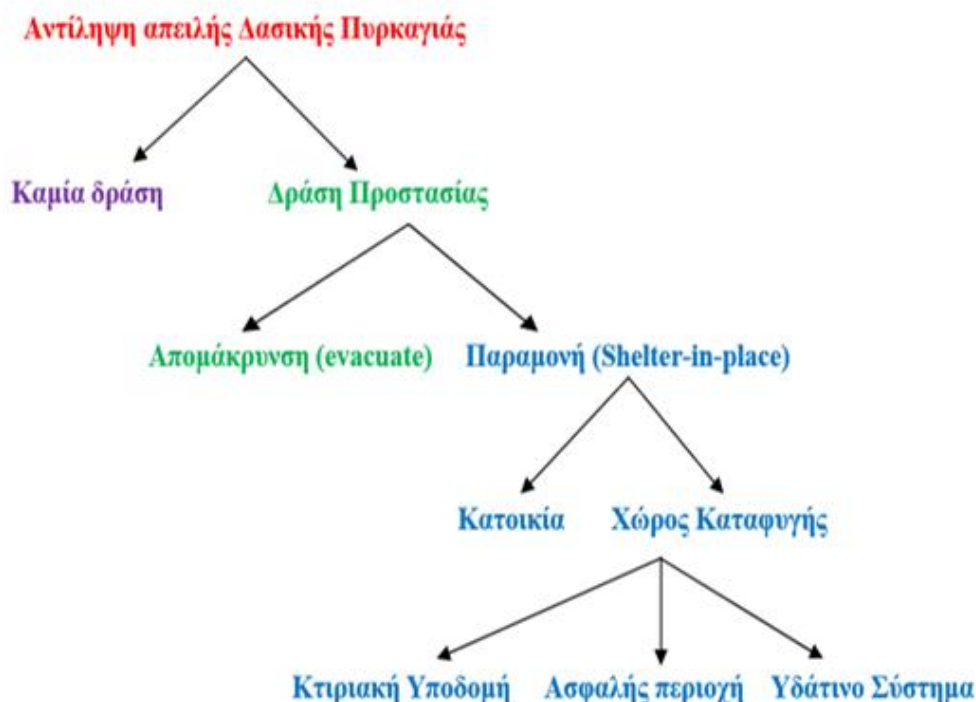

- Η ειδοποιός διαφορά μεταξύ οργανωμένης απομάκρυνσης πολιτών και επιχειρήσεων απεγκλωβισμού και διάσωσης βασίζεται στο γεγονός ότι στη μεν πρώτη περίπτωση οι πολίτες βρίσκονται σε κίνδυνο εξ αιτίας της παραμονής τους πλησίον της περιοχής που εξελίσσεται μια δασική πυρκαγιά, ή σε κάποια απόσταση από την πορεία εξέλιξής της, ενώ στη δεύτερη περίπτωση οι πολίτες βρίσκονται σε επαφή, ή εντός του φλεγόμενου χώρου και η προσωπική τους ασφάλεια διατρέχει άμεσο και διαρκή κίνδυνο που απαιτεί την παροχή βοήθειας, το ταχύτερο δυνατόν, ώστε να μην υπάρξουν απώλειες.
- Οι χώροι που επιλέγονται για να συγκεντρωθούν οι πολίτες που απομακρύνονται με οργανωμένο τρόπο πρέπει να εξασφαλίζουν εκ των προτέρων όλες τις προϋποθέσεις υγιεινής και ασφάλειας και να αποκλείουν το ενδεχόμενο της ανάγκης για εκ νέου απομάκρυνσή τους από το χώρο ή τους χώρους αυτούς. Διευκρινίζεται ότι οι προϋποθέσεις υγιεινής και ασφάλειας των χώρων αυτών στις περιπτώσεις δασικών πυρκαγιών δεν διαφοροποιούνται από αυτές που ισχύουν για τους λοιπούς χώρους συνάθροισης πολιτών, οι οποίες και δρομολογούνται από ειδικότερες νομοθεσίες, λαμβάνοντας υπόψη και την προστασία των πολιτών από παράγωγα καύσης (καπνός, αιωρούμενα σωματίδια, κλπ) τα οποία διαχέονται στην ατμόσφαιρα κατά την εξέλιξη μιας δασικής πυρκαγιάς.

Η διάταξη του άρθρου 108 του Ν.4249/2014 για την υλοποίηση της δράσης της προληπτικής οργανωμένης απομάκρυνσης πολιτών δεν έχει εφαρμογή όταν η ασφάλεια και η κατάσταση της υγείας των ατόμων που ευρίσκονται εντός υποδομών ή εγκαταστάσεων φορέων, τελεί υπό την εποπτεία ή διέπεται από ειδικότερες νομοθεσίες (Νοσηλευτικά Ιδρύματα, Παιδικές Εξοχές – Κατασκηνώσεις, Ιερές Μονές, αρχαιολογικοί χώροι, ξενοδοχειακές μονάδες, εγκαταστάσεις Ενόπλων Δυνάμεων και Σωμάτων Ασφάλειας,



Δομές Προσωρινής Υποδοχής και Φιλοξενίας Προσφύγων, Κατασκηνώσεις, τουριστικά καταλύματα κλπ.). Στην περίπτωση αυτή, η λήψη της απόφασης αποτελεί αρμοδιότητα των υπευθύνων λειτουργίας τους και λαμβάνεται μετά από σχετική ενημέρωση των αρμοδίων οργάνων του Π.Σ σε τοπικό επίπεδο για την αναμενόμενη πορεία εξέλιξης του καταστροφικού φαινομένου και σύμφωνα με τα σχέδια πυροπροστασίας και εκκένωσής τους σε περίπτωση έκτακτης ανάγκης.

Ειδικότερα, για αρχαιολογικούς χώρους εντός δασών, δασικών εκτάσεων και πλησίον αυτών, οι υπεύθυνοι λειτουργίας τους μετά από σχετική ενημέρωση για την αναμενόμενη πορεία εξέλιξης της δασικής πυρκαγιάς από τον εκάστοτε Επικεφαλής Αξιωματικό του Πυροσβεστικού Σώματος, ο οποίος ενεργεί σε τοπικό επίπεδο ως συντονιστής του πυροσβεστικού έργου και εφόσον αυτοί βρίσκονται σε λειτουργία, απομακρύνουν προληπτικά από τον αρχαιολογικό χώρο τους επισκέπτες, βάσει του σχεδιασμού τους και σύμφωνα με τις κατευθυντήριες οδηγίες που δίνονται από το Υπουργείο Πολιτισμού και Αθλητισμού.

Νοείται ότι σε αυτές τις περιπτώσεις, οι αποφάσεις των υπευθύνων λειτουργίας των ανωτέρω υποδομών ή εγκαταστάσεων θα πρέπει να γνωστοποιούνται άμεσα στο οικείο Δήμαρχο, όπως επίσης και στον αρμόδιο Αντιπεριφερειάρχη, για λόγους καλύτερου συντονισμού του έργου της Πολιτικής Προστασίας στη διαχείριση εκτάκτων αναγκών και συνεπειών, καθώς και για την υποστήριξη του έργου τους από πλευράς Τοπικής Αυτοδιοίκησης.

7.1 Κατευθυντήριες οδηγίες για τη λήψη απόφασης

Ο μόνος αρμόδιος να εισηγηθεί την οργανωμένη προληπτική απομάκρυνση στις περιπτώσεις των δασικών πυρκαγιών είναι ο εκάστοτε Επικεφαλής Αξιωματικός του Πυροσβεστικού Σώματος, ο οποίος ενεργεί σε τοπικό επίπεδο ως συντονιστής του πυροσβεστικού έργου, έχοντας την ευθύνη περιορισμού των επιπτώσεων από την εξέλιξη της καταστροφής σε τοπικό επίπεδο. Στο πλαίσιο αυτό, προτείνει εγκαίρως και επακριβώς τα όρια της περιοχής που θα χρειαστεί να υλοποιηθεί η δράση, με βάση την αναμενόμενη συμπεριφορά της πυρκαγιάς.

Ο Δήμαρχος, έχοντας υπόψη την ανωτέρω σχετική εισήγηση, καθορίζει άμεσα, σημείο συγκέντρωσης (σε ασφαλή χώρο), στον οποίον οφείλουν να προσέλθουν οι επικεφαλής των φορέων που κύρια εμπλέκονται (ΕΛ.ΑΣ, Π.Σ, ΕΚΑΒ, υπεύθυνος Πολιτικής Προστασίας), ή εάν αυτό δεν είναι άμεσα εφικτό, οι αναπληρωτές τους. Η ενέργεια αυτή κρίνεται απαραίτητη προκειμένου να εξασφαλιστεί, η μεταξύ τους επικοινωνία, η συλλογή πληροφοριών σχετικών με την τρέχουσα κατάσταση, καθώς και ο συντονισμός τους. Επίσης παρέχει την δυνατότητα για την άμεση επιλογή σχεδίου δράσης που θα ακολουθήσουν οι φορείς, στην περίπτωση που ληφθεί θετική απόφαση για οργανωμένη προληπτική απομάκρυνση.



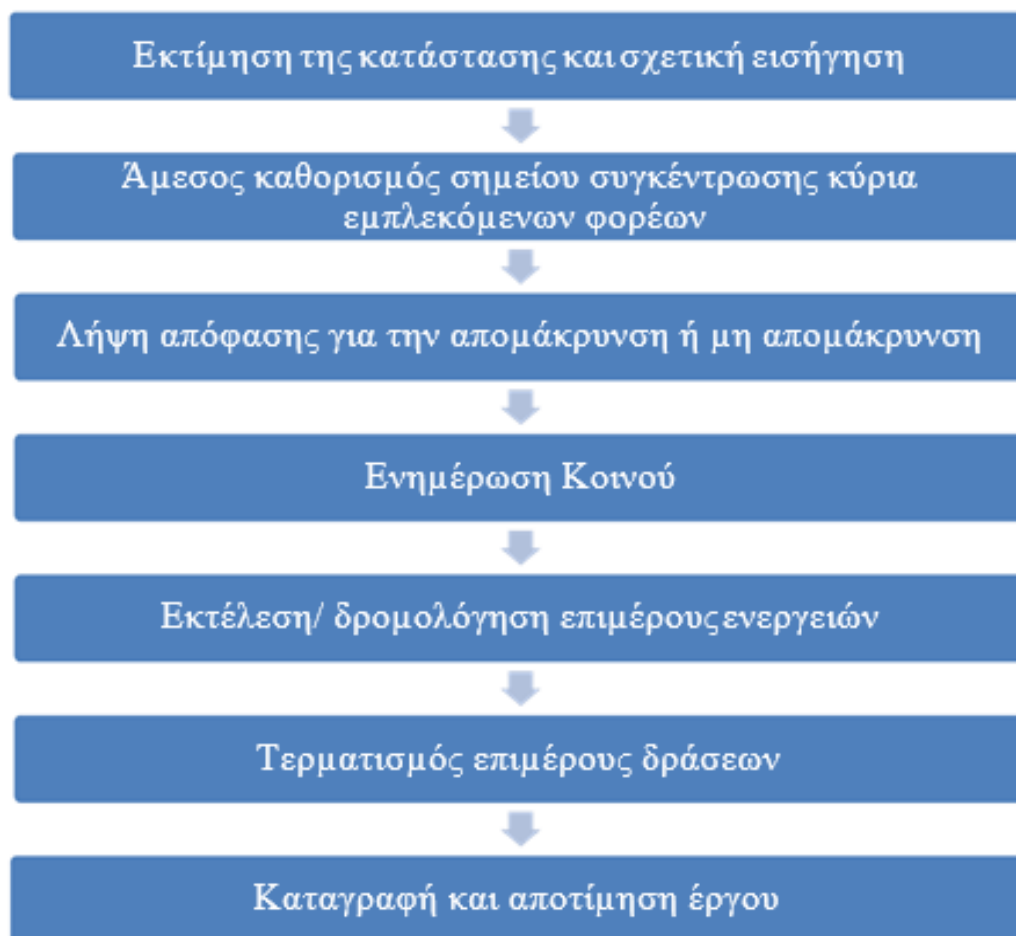

Εν συνεχεία ο Δήμαρχος, πλαισιωμένος από τους επικεφαλής των φορέων που εμπλέκονται, πριν λάβει την απόφαση, πρέπει εγκαίρως να εκτιμήσει ή εξασφαλίσει τα εξής:

- **Τον αριθμό των ατόμων που πρέπει να απομακρυνθούν**, με βάση τα δημογραφικά στοιχεία ή άλλες πληροφορίες που σχετίζονται με τον αριθμό των ατόμων που διαβιούν ή βρίσκονται στην περιοχή αυτή για διαφόρους λόγους (παραθεριστές, κλπ). Η απομάκρυνση, με βάση τον κίνδυνο, ενδεχομένως να μην αφορά το σύνολο των πολιτών, αλλά μέρος αυτών (άτομα παιδικής ή τρίτης ηλικίας, άτομα με προβλήματα υγείας, κλπ).
- **Τον προσδιορισμό των μέσων μεταφοράς** με βάση τον αριθμό των ατόμων που πρέπει να απομακρυνθούν και τη διαθεσιμότητά τους κατά το χρόνο που θα δοθεί η εντολή υλοποίησης της δράσης, εφόσον χρειάζονται μεταφορά. Η έγκαιρη εξασφάλιση των μέσων απομάκρυνσης αποτελεί κρίσιμη παράμετρο στη λήψη της απόφασης. Επίσης μια άλλη παράμετρος που πρέπει να εξεταστεί είναι και η δυνατότητα απομάκρυνσης των πολιτών με δικά τους μέσα, από καθορισμένα δρομολόγια στα οποία έχει εξασφαλιστεί ο έλεγχος της κυκλοφορίας.

Επισημαίνεται ότι η εξασφάλιση μέσων για την μετακίνηση πολιτών μπορεί να γίνει με τα μέσα Δημοτικής συγκοινωνίας που διαθέτει ο Δήμος, ή με τη συνδρομή μέσων άλλων φορέων του δημοσίου ή του ιδιωτικού τομέα τα οποία είναι άμεσα διαθέσιμα σε τοπικό επίπεδο.

Στο πλαίσιο αυτό, το γραφείο Πολιτικής Προστασίας του Δήμου θα πρέπει να γνωρίζει εκ των προτέρων (σε κατάσταση συνήθους ετοιμότητας), τα μέσα που μπορούν να διαθέσουν οι φορείς σε



τοπικό επίπεδο, στην περίπτωση έκτακτης ανάγκης κατά την οποία υπάρχει το ενδεχόμενο υλοποίησης μιας τέτοιας δράσης. Επίσης, θα πρέπει να γνωρίζει τη διαδικασία διάθεσής τους, όταν πρόκειται για φορείς του δημοσίου, καθώς και τη διαδικασία διάθεσής τους, μέσω ενός μνημονίου συνεργασίας, όταν πρόκειται για φορείς του ιδιωτικού τομέα.

- **Τον αρχικό χώρο συγκέντρωσης των πολιτών** (σημεία συγκέντρωσης) για την εν συνεχεία οργανωμένη απομάκρυνσή τους, εφόσον χρειάζονται μεταφορά.
- **Το χρονικό διάστημα που απαιτείται για την ειδοποίηση των πολιτών** εντός των ορίων της περιοχής που θα χρειαστεί να υλοποιηθεί η δράση, καθώς και τον τρόπο εντοπισμού και ειδοποίησής τους (πόρτα-πόρτα, ανακοινώσεις σε μέσα μαζικής ενημέρωσης, τοπικούς ραδιοφωνικούς σταθμούς, κλπ).
- **Τη δυνατότητα ελέγχου και διαχείρισης της κυκλοφορίας**, σε όλα τα εναλλακτικά δρομολόγια που έχουν προσδιοριστεί από την αρμόδια Αστυνομική Αρχή, ότι μπορούν να χρησιμοποιηθούν, λαμβάνοντας υπόψη και την εκτιμώμενη εξέλιξη της πυρκαγιάς από τον εκάστοτε Επικεφαλής Αξιωματικό του Πυροσβεστικού Σώματος ο οποίος ενεργεί σε τοπικό επίπεδο ως συντονιστής του πυροσβεστικού έργου, ώστε να μην υπάρχει κίνδυνος κατά την απομάκρυνση των πολιτών.

Η δυνατότητα αυτή αφορά δρομολόγια που θα χρησιμοποιηθούν τόσο από τα μέσα μαζικής μεταφοράς των πολιτών, όσο και από τα ίδια μέσα που ενδέχεται να χρησιμοποιήσουν οι πολίτες που απομακρύνονται μετά τη λήψη και δημοσιοποίηση της σχετικής απόφασης.

Νοείται ότι σε όλες τις περιπτώσεις τα δρομολόγια που έχουν επιλεγεί, σε καμία περίπτωση δεν πρέπει να παρενοχλούν την κίνηση των πυροσβεστικών οχημάτων, καθώς και οχημάτων άλλων φορέων που σπεύδουν να ενισχύσουν το έργο της καταστολής και αντιμετώπισης έκτακτων αναγκών (υδροφόρες, ασθενοφόρα ΕΚΑΒ, κλπ).

- **Τη διασφάλιση επικοινωνιών** μεταξύ των αρμόδιων φορέων που εμπλέκονται στην υλοποίηση της δράσης έτσι ώστε να εξασφαλίζεται ο συντονισμός τους, καθώς και η παροχή πληροφοριών σχετικών με την τρέχουσα εξέλιξη της πυρκαγιάς.
- **Την υποδοχή και φροντίδα των πολιτών** που απομακρύνονται σε επιλεγμένους ασφαλείς χώρους συμπεριλαμβανομένης και της ιατρικής βοήθειας και ψυχοκοινωνικής υποστήριξης.
- **Το χρονικό διάστημα που απαιτείται να απομακρυνθούν από την περιοχή** (π.χ. για 6 ώρες) μέχρι να ελαχιστοποιηθεί ο κίνδυνος για τον οποίο απομακρύνονται. Η εκτίμηση αυτή αφορά κυρίως τους πολίτες που διαμένουν μόνιμα ή προσωρινά στη περιοχή.
- **Τη φροντίδα για την επιστροφή των πολιτών** που απομακρύνθηκαν και διαμένουν μόνιμα ή προσωρινά στην περιοχή.

Με δεδομένη τη δυσκολία λήψης και υλοποίησης τέτοιων αποφάσεων, οι κατά περίπτωση αρμόδιοι Δήμαρχοι, οι περιοχές των οποίων πλήττονται, όταν αυτό είναι εφικτό στα χρονικά περιθώρια που επιτρέπει η εξέλιξη του φαινομένου, μπορούν να συγκαλούν άμεσα το Συντονιστικό Τοπικό Όργανο (ΣΤΟ) προς υποβοήθηση του έργου τους. Νοείται ότι για το σκοπό αυτό, στα ΣΤΟ των Δήμων, μετέχουν κατά κύριο λόγο εκπρόσωποι των φορέων που συμμετέχουν ενεργά στην υλοποίηση της δράσης για την οργανωμένη προληπτική απομάκρυνση πολιτών.



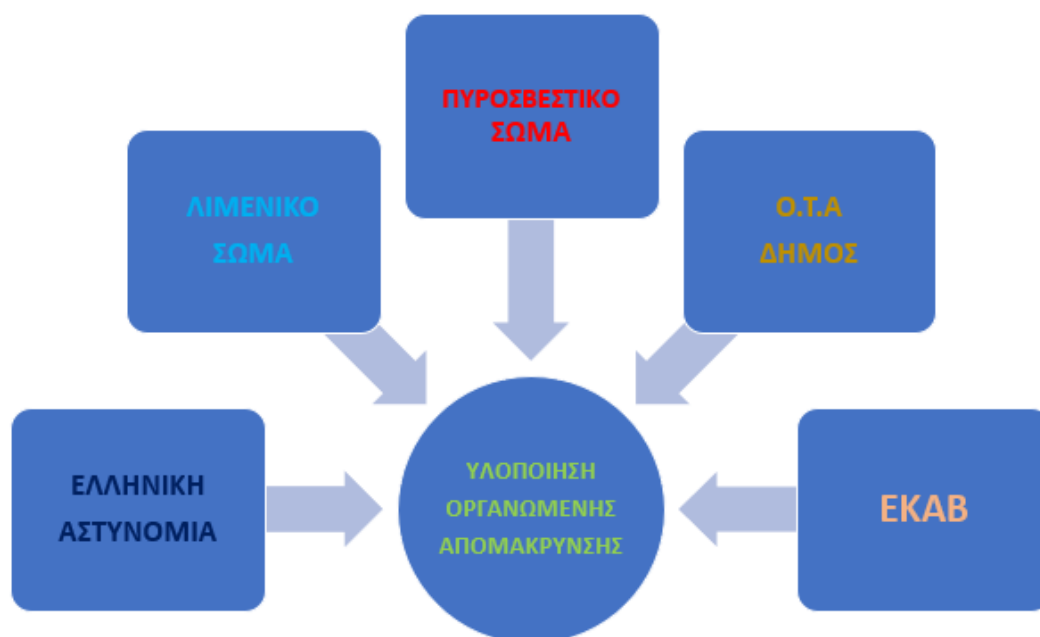

7.2 Σχέδιο δράσης

Οι δράσεις που προοδευτικά υλοποιούνται σε μια οργανωμένη προληπτική απομάκρυνση πολιτών περιγράφονται ως εξής:

1. Εκτίμηση της κατάστασης και σχετική εισήγηση από τον εκάστοτε Επικεφαλής Αξιωματικό του Πυροσβεστικού Σώματος, ο οποίος ενεργεί σε τοπικό επίπεδο ως συντονιστής του πυροσβεστικού έργου, προς τον αρμόδιο Δήμαρχο.
2. Άμεσος καθορισμός από το Δήμαρχο σημείου συγκέντρωσης φορέων που κύρια εμπλέκονται (ΕΛ.ΑΣ, Π.Σ, ΕΚΑΒ, κλπ). Επισημαίνεται ότι η ενέργεια αυτή, δεν αποκλείει την επιτόπου σύγκληση από το Δήμαρχο, εφόσον η εξέλιξη του φαινομένου το επιτρέπει, του Συντονιστικού Τοπικού Οργάνου (ΣΤΟ).
3. Λήψη απόφασης για την οργανωμένη προληπτική απομάκρυνση, ή μη απομάκρυνση, από τον αρμόδιο Δήμαρχο, σύμφωνα με τα οριζόμενα στο άρθρο 6, παρ. 5στ' του Ν.3013/2002 (όπως αυτό ισχύει, βάσει της παρ. 2 του άρθ. 18 του Ν 3613/2007 (ΦΕΚ 263/Α'/2007) και του άρθ. 108 του Ν.4249/2014) και τις κατευθυντήριες οδηγίες που αναφέρονται παραπάνω (παράγραφος 7.1 του παρόντος).
4. Ενημέρωση κοινού, όταν έχει ληφθεί απόφαση για την απομάκρυνσή του. **Η δημόσια ανακοίνωση της απόφασης προς ενημέρωση του κοινού πρέπει να συντάσσεται με ευθύνη του Δημάρχου που έλαβε την απόφαση.** Η ανακοίνωση πρέπει να περιέχει τις εξής βασικές πληροφορίες :
 - Ποιος έλαβε την απόφαση και ποιος έχει την ευθύνη εκτέλεσής της.
 - Να προσδιορίζει με σαφή τρόπο τα όρια της περιοχής μέσα από την οποία θα πρέπει να απομακρυνθούν, καθώς και τον κίνδυνο που διατρέχουν οι πολίτες εάν παραμείνουν σε αυτή.
 - Να προσδιορίζει με σαφή τρόπο εάν συντρέχει λόγος γενικής οργανωμένης προληπτικής απομάκρυνσης όλων των πολιτών, ή συγκεκριμένων ομάδων τις οποίες θα προσδιορίζει κατά προτεραιότητα (άτομα με αναπνευστικά προβλήματα, άτομα παιδικής ηλικίας, ηλικιωμένοι, κλπ).



- Να προσδιορίζει πού και πότε θα συγκεντρωθούν (σημεία συγκέντρωσης) οι πολίτες, εφόσον χρειάζονται μεταφορά, καθώς και τα προσωπικά αντικείμενα που μπορούν να έχουν μαζί τους.
- Να προσδιορίζει την προβλεπόμενη διάρκεια της απομάκρυνσης, καθώς και τον τόπο προορισμού.
- Να κατονομάζει τα ασφαλή οδικά δρομολόγια καθώς και τυχόν μονοδρομήσεις που μπορούν να ακολουθήσουν σε περίπτωση απομάκρυνσης με δικά τους μέσα.
- Να αναφέρει την διαθέσιμη προνοιακή υποστήριξη στον τόπο προορισμού.
- Να αναφέρει οδηγίες για προστασία της περιουσίας των πολιτών που απομακρύνονται.

Στο Στάδιο της Ανταπόκρισης και Απομάκρυνσης του πληθυσμού οι πολίτες είναι δυνατόν να:

- Να ανταποκριθούν θετικά και να επιλέξουν να απομακρυνθούν από την περιοχή (evacuate).
- Να ανταποκριθούν αρνητικά και να επιλέξουν να μην απομακρυνθούν από την περιοχή (shelter-in-place).
- Να ανταποκριθούν αρνητικά αρχικά, παραμένοντας στην περιοχή, αλλά να αλλάξουν γνώμη τελευταία στιγμή και να απομακρυνθούν (last minute evacuation).

Η τρίτη εκδοχή της πιθανής ανταπόκρισης του πληθυσμού στην απόφαση για Ο.Α.Π, μπορεί να αποδειχθεί και η περισσότερη επικίνδυνη, καθώς μπορεί να φέρει τα άτομα πολύ πιο κοντά στον κίνδυνο από το εάν επέλεγαν να παραμείνουν εντός της επικίνδυνης ζώνης. Για αυτό τον λόγο θα πρέπει να αποφεύγεται η απομάκρυνση της τελευταίας στιγμής. Τα άτομα θα πρέπει είτε να απομακρύνονται έγκαιρα (evacuate early) είτε να παραμένουν στην αρχική τους τοποθεσία (shelter-in-place).

Στάδιο της Ειδοποίησης του πληθυσμού

Επίσημες Πηγές: (τοπικές) αρχές, υπηρεσίες έκτακτης ανάγκης (Πυροσβεστική Υπηρεσία, Αστυνομία) ενημέρωση πόρτα-πόρτα, φορητά μεγάφωνα, σειρήνες, τηλέφωνο, ηλεκτρονικό ταχυδρομείο

Κοινωνικά Δίκτυα: συγγενείς, φίλοι, γείτονες διαπροσωπικά, τηλεφωνικά.

Μέσα Μαζικής Ενημέρωσης: Τηλεόραση, Ραδιόφωνο, διαδίκτυο. Μετάδοση ή αποστολή μηνυμάτων, χρήση επίσημων ιστοσελίδων φορέων & Υπηρεσιών

Σημειώνεται ότι έχει ιδιαίτερη σημασία στα Μέσα Μαζικής Ενημέρωσης που θα δεχτούν να αναμεταδώσουν την ανακοίνωση, να επιτευχθεί η δημιουργία μίας και μοναδικής συνολικής εικόνας αντιμετώπισης της κατάστασης προς το κοινό.

Το περιεχόμενο της ειδοποίησης

- κίνδυνος που απειλεί την περιοχή
- Τα όρια της επικίνδυνης ζώνης, εντός της οποίας αποφασίστηκε η απομάκρυνση του πληθυσμού
- Ο φορέας που έλαβε την απόφαση
- Ο προβλεπόμενος διαθέσιμος χρόνος
- Η διαδρομή που είναι περισσότερο ασφαλής για την έξοδο από την επικίνδυνη ζώνη
- Η Μέριμνα από τις επίσημες αρχές όσον αφορά τον προορισμό και την μεταφορά όσων δεν έχουν ίδια μέσα μεταφορά

Το στάδιο αυτό ολοκληρώνεται εφόσον ειδοποιηθεί το σύνολο του πληθυσμού που βρίσκεται εντός της επικίνδυνης ζώνης και πρέπει να απομακρυνθεί.

Ωστόσο πέραν των Μέσων Μαζικής Ενημέρωσης τοπικής ή πανελλαδικής εμβέλειας που θα αναμεταδώσουν την ανακοίνωση, η κύρια δράση της ενημέρωσης του κοινού για τη λήψη απόφασης και την έναρξη της διαδικασίας οργανωμένης προληπτικής απομάκρυνσής του, θα πρέπει να βασίζεται κατά



κύριο λόγο σε μεθόδους και πρακτικές που εξασφαλίζουν σε τοπικό επίπεδο περισσότερο τον εντοπισμό και εν συνεχεία την ενημέρωση των πολιτών για τον κίνδυνο που διατρέχουν στην περίπτωση που παραμείνουν στην περιοχή (πόρτα-πόρτα, ενημέρωση με διερχόμενο όχημα που παρέχει τις απαιτούμενες πληροφορίες, συνδυασμός και των δυο μεθόδων). Στην περίπτωση αυτή, τον κύριο λόγο για την υλοποίηση της δράσης έχουν οι κατά τόπους Αστυνομικές Αρχές, το έργο των οποίων μπορεί να υποστηριχτεί και από δημοτικούς υπάλληλους. Ένα άλλο πλεονέκτημα που παρέχει η ενημέρωση με τις μεθόδους αυτές, είναι και η δυνατότητα άμεσης καταγραφής των πολιτών που επιθυμούν να απομακρυνθούν αλλά δεν διαθέτουν δικά τους μέσα, ή χρειάζονται ειδική μετακίνηση (ασθενείς, άτομα με κινητικά προβλήματα, κλπ). Οι πληροφορίες αυτές θα οδηγήσουν σε ορθολογικότερη εκτίμηση των μέσων που απαιτούνται για την οργανωμένη απομάκρυνση των πολιτών.

5. Εκτέλεση/δρομολόγηση επιμέρους ενεργειών βάσει του σχεδίου δράσης που έχει επιλεγεί να ακολουθήσουν όλοι οι εμπλεκόμενοι φορείς, πριν τη δημοσιοποίηση της απόφασης, υπό το γενικό συντονισμό του οργάνου που αποφάσισε τη δράση ή έχει εξουσιοδοτηθεί για την εκτέλεσή της.

Επισημαίνεται ότι δράσεις που αφορούν την τήρηση της τάξης, τη ρύθμιση της κυκλοφορίας κατά την απομάκρυνση, καθώς και την πρόληψη και καταστολή τυχόν εγκλημάτων κατά της περιουσίας των πολιτών που απομακρύνονται από την περιοχή, αποτελούν αρμοδιότητα των κατά τόπους Αστυνομικών Αρχών.

6. **Τερματισμός επιμέρους δράσεων και αποκλιμάκωση εμπλεκόμενων φορέων, μετά από σχετική απόφαση του Δημάρχου.**

7. Καταγραφή και αποτίμηση έργου, από το γραφείο Πολιτικής Προστασίας του Δήμου.

Είναι προφανές ότι η επιλογή του σχεδίου δράσης που θα ακολουθήσουν οι εμπλεκόμενοι φορείς, αποτελεί διαδικασία που υπαγορεύεται κυρίως από την αναμενόμενη εξέλιξη της πυρκαγιάς, τις ιδιαιτερότητες της περιοχής, καθώς και τους πόρους που είναι διαθέσιμοι για την υλοποίηση της δράσης.

Οι πολίτες και τα όργανα των φορέων που εμπλέκονται, πρέπει σαφώς να καταλάβουν ποιος αποφασίζει ή έχει εξουσιοδοτηθεί για την εκτέλεση της ανωτέρω δράσης, Δήμαρχος ή Περιφερειάρχης (ή αρμόδιος εξουσιοδοτημένος Αντιπεριφερειάρχης) και κατ' επέκταση έχει το γενικό συντονισμό των επιμέρους ενεργειών που απαιτούνται για την υλοποίησή της.

7.3 Ειδικότερες δράσεις

- Σε περιοχές που υπάρχει παρουσία αλλοδαπών πολιτών (τουριστικά θέρετρα, κλπ), θα πρέπει να υπάρξει μέριμνα από το Δήμαρχο ξενόγλωσσης ανακοίνωσης για την ενημέρωσή τους σχετικά με τη λήψη της απόφασης για την οργανωμένη απομάκρυνση και τις ασφαλείς διαδρομές που μπορούν να ακολουθήσουν όσοι θέλουν να απομακρυνθούν με ίδια μέσα.
- Για την μεταφορά αλλοδαπών πολιτών που δεν διαθέτουν ίδια μέσα μετακίνησης, κρίνεται απαραίτητο, εφ' όσον είναι εφικτό, να καθορισθεί ιδιαίτερο σημείο συγκέντρωσης τους, για την εν συνεχεία απομάκρυνσή τους, με στόχο την καλύτερη επικοινωνία τους με τις Αρχές και τη δημιουργία καλύτερων συνθηκών υποστήριξής τους.
- Η οργανωμένη προληπτική απομάκρυνση πολιτών θα πρέπει να πραγματοποιείται κατά προτίμηση εντός των διοικητικών ορίων του οργάνου που έλαβε την απόφαση, δηλαδή εντός του Δήμου που πλήττεται ή σε όμορους Δήμους ή εντός της οικείας Περιφερειακής Ενότητας, ανάλογα με το εάν η απόφαση έχει ληφθεί από το Δήμαρχο, ή τον Περιφερειάρχη (ή τον εξουσιοδοτημένο αρμόδιο Αντιπεριφερειάρχη) όταν η εξελισσόμενη ή επικείμενη καταστροφή μπορεί να επηρεάσει πάνω από ένα Δήμο.



- Η απαίτηση αυτή, εφ' όσον είναι εφικτή, αποβλέπει στον καλύτερο συντονισμό κατά το στάδιο εκτέλεσης - υλοποίησης της δράσης, δεδομένου ότι δύναται να δρομολογείται από το ίδιο τοπικό όργανο που γνωρίζει καλά τις ιδιαιτερότητες της περιοχής. Το αυτό ισχύει και για τις περιπτώσεις που η απόφαση έχει ληφθεί από τον Συντονιστή της οικείας Αποκεντρωμένης Διοίκησης, ή το Γενικό Γραμματέα Πολιτικής Προστασίας, δεδομένου ότι οι αποφάσεις τους εκτελούνται από τα ανωτέρω όργανα, Δήμαρχο ή Περιφερειάρχη (ή τον εξουσιοδοτημένο αρμόδιο Αντιπεριφερειάρχη).
- Για τις παιδικές εξοχές- κατασκηνώσεις η λήψη της απόφασης για την μετακίνηση κατασκηνωτών και προσωπικού που ευρίσκονται και διαβιούν εντός των υποδομών τους (εκκένωση και μεταφορά των κατασκηνωτών σε ασφαλές σημείο) σε περίπτωση έκτακτης ανάγκης λόγω δασικών πυρκαγιών, καθορίζεται μέσα από τα σχέδια εκκένωσής τους, τα οποία συντάσσονται από τις διοικήσεις των παιδικών εξοχών – κατασκηνώσεων σύμφωνα με τις κατευθύνσεις α) του Υπουργείου Παιδείας Πολιτισμού, Παιδείας και Θρησκευμάτων για τις μαθητικές κατασκηνώσεις του Υπουργείου (ΥΑ ΙΒ/7243/7-7-1983 – ΦΕΚ 368/τευχ. Β') και β) της Γενικής Δ/νσης Πρόνοιας, του Υπουργείου Εργασίας και Κοινωνικής Αλληλεγγύης (παρ3, αρθ 8 της ΚΥΑ12030/Φ109.1/1999) για τις κατασκηνώσεις του Κρατικού Προγράμματος και τις λοιπές δημόσιες ή ιδιωτικές παιδικές εξοχές – κατασκηνώσεις (Δ27/οικ.10625/345/2-4-2014 έγγραφο της Δ/νσης Προστασίας Οικογένειας, της Γενικής Δ/νσης Πρόνοιας, του Υπουργείου Κοινωνικής Ασφάλισης και Πρόνοιας).

Όπως αναφέρεται ακολούθως (παράγραφος 11.5 του παρόντος) τα ανωτέρω σχέδια οι διοικήσεις των παιδικών εξοχών – κατασκηνώσεων οφείλουν να τα κοινοποιούν στις οικείες αρμόδιες υπηρεσίες του Πυροσβεστικού Σώματος, της ΕΛ.ΑΣ. των Περιφερειών και των Δήμων, για λόγους καλύτερου συντονισμού του έργου της Πολιτικής Προστασίας στην περίπτωση που κριθεί αναγκαία η λήψη του ανωτέρου μέτρου.

7.4 Μνημόνια ενεργειών για την υλοποίηση της δράσης της οργανωμένης προληπτικής απομάκρυνσης πολιτών λόγω δασικών πυρκαγιών

Τα Γραφεία Πολιτικής Προστασίας των Δήμων, συντάσσουν μνημόνιο ενεργειών (Παράρτημα Β2 του παρόντος) σχετικά με τη δράση της οργανωμένης προληπτικής απομάκρυνσης πολιτών λόγω δασικών πυρκαγιών. Στο μνημόνιο αυτό αναφέρονται:

- Α) οι διαδικασίες για τη λήψη της απόφασης από τον Δήμαρχο για την οργανωμένη προληπτική απομάκρυνση πολιτών, βάσει των κατευθυντήριων οδηγιών της παρ. 7.1 του παρόντος
- Β) οι δράσεις του Δημάρχου και των λοιπών οργάνων και υπηρεσιών του Δήμου για τη υλοποίηση της απόφασης για την οργανωμένη προληπτική απομάκρυνση πολιτών, σύμφωνα με τα οριζόμενα στην παρ. 7.2 του παρόντος
- Γ) τα επιχειρησιακά έτοιμα μέσα του Δήμου, καθώς και τα μέσα που δύναται να εξασφαλίσει ο Δήμος μέσω των μνημονίων συνεργασίας με ιδιωτικούς φορείς
- Δ) ονομαστική κατάσταση των υπευθύνων του Δήμου για την υλοποίηση επιμέρους δράσεων, με τα στοιχεία επικοινωνίας τους

Μετά τη σύνταξη του ανωτέρω μνημονίου ενεργειών, αντίγραφο του θα κοινοποιηθεί, από το Γραφείο Πολιτικής Προστασίας του Δήμου, στον Δήμαρχο, καθώς και στα λοιπά όργανα και υπηρεσίες του Δήμου που εμπλέκονται στην υλοποίηση δράσεων οργανωμένης προληπτικής απομάκρυνσης πολιτών



Τα βασικά στοιχεία του σχεδίου θα μπορούσαν να κωδικοποιηθούν ως εξής:

- Περιγραφή των ιδιαίτερων χαρακτηριστικών τόσο της περιοχής όσο και του τοπικού πληθυσμού.
- Περιγραφή του σκοπού και του χαρακτήρα της δράσης της Ο.Α.Π.
- Περιγραφή των περιπτώσεων στις οποίες μπορεί να καταστεί αναγκαία η υλοποίηση της Ο.Α.Π.
- Περιγραφή της διαδικασίας της Ο.Α.Π ανά στάδιο.
- Περιγραφή των απαιτούμενων ενεργειών ανά στάδιο της διαδικασίας.
- Περιγραφή όλων των εμπλεκόμενων φορέων / οργάνων καθώς και του ρόλου του καθενός ανά στάδιο.
- Περιγραφή των απαραίτητων υποδομών και μέσων για την υλοποίηση της δράσης.
- Περιγραφή των ενεργειών για την διοικητική μέριμνα των πληγέντων.
- Τρόποι ενημέρωσης του σχεδίου.
- Διεξαγωγή ασκήσεων.



ΖΩΝΕΣ ΜΙΞΗΣ ΔΑΣΟΥΣ - ΟΙΚΙΣΜΟΥ

Ειδικότερα για την περιοχή του δήμου Μοσχάτου-Ταύρου οι ζώνες – περιοχές επικινδυνότητας είναι **Περιοχές με μεγάλη τρωτότητα**. Πρόκειται για περιοχές μίξης κατοικιών ή ανθρώπινων κατασκευών γενικότερα και άγριας (δασώδους, πυκνώδους ή ποώδους) βλάστησης της οποίας ο όγκος και η μορφή επηρεάζουν την κίνηση της υπαίθριας πυρκαγιάς εντός του οικιστικού ιστού στο σύνολό του ή τουλάχιστον σε αρκετά μεγάλο βάθος αυτού.

- ✓ **Πάρκο Ηρώων (Ταύρος)**

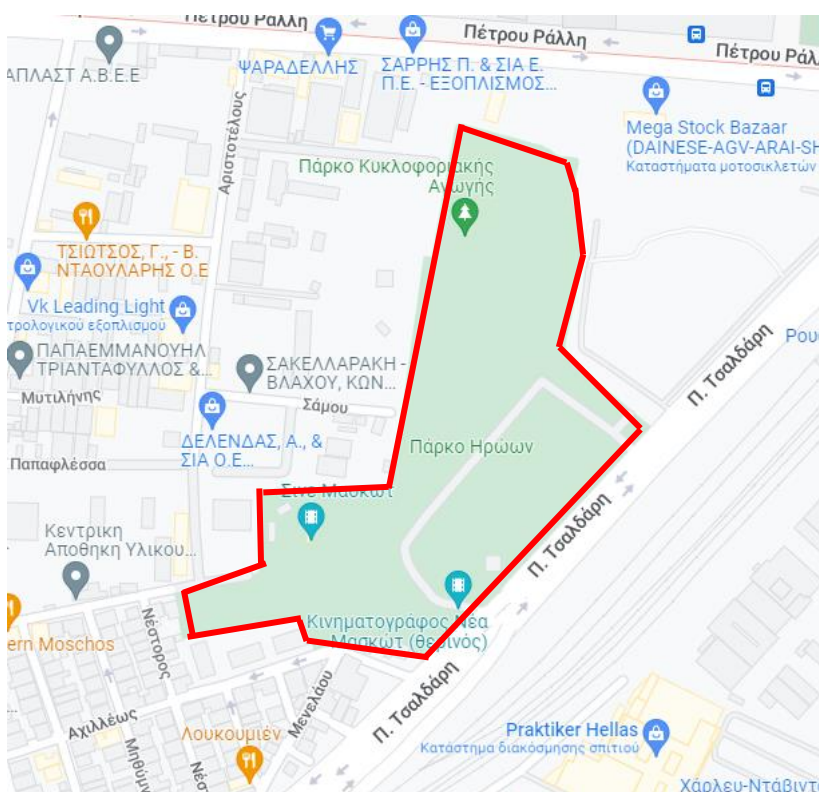

ΜΕΡΟΣ 8

ΥΠΟΣΤΗΡΙΞΗ & ΕΞΕΛΙΞΗ ΣΧΕΔΙΟΥ

ΜΕΡΟΣ 8. ΥΠΟΣΤΗΡΙΞΗ & ΕΞΕΛΙΞΗ ΣΧΕΔΙΟΥ

8.1 Εκπαίδευση

Η εκπαίδευση του προσωπικού του Δήμου **ΜΟΣΧΑΤΟΥ-ΤΑΥΡΟΥ** που εμπλέκονται σε δράσεις πολιτικής προστασίας είναι δυνατή μέσω σχετικών εκπαιδεύσεων που διοργανώνονται από τον Δήμο **ΜΟΣΧΑΤΟΥ-ΤΑΥΡΟΥ** με την συμμετοχή στελεχών της ΓΓΠΠ κατόπιν σχετικού αιτήματος.

8.2 Έλεγχος Σχεδίου - Ασκήσεις

Για τον έλεγχο του Σχεδίου Αντιμετώπισης Εκτάκτων Αναγκών Εξ Αιτίας Δασικών Πυρκαγιών του Δήμου **ΜΟΣΧΑΤΟΥ-ΤΑΥΡΟΥ** πραγματοποιούνται ασκήσεις που διοργανώνονται από το Γραφείο Πολιτικής Προστασίας του Δήμου σύμφωνα με τις κατευθυντήριες οδηγίες της ΓΓΠΠ για τον έλεγχο των διαδικασιών και σχεδίων που συντάσσονται σε εφαρμογή της ΥΑ 1299/2003 «ΞΕΝΟΚΡΑΤΗΣ».

Για το σκοπό αυτή η Δ/ση Σχεδιασμού & Αντιμετώπισης Εκτάκτων Αναγκών της ΓΓΠΠ έχει εκδώσει επικαιροποιημένες «Κατευθυντήριες Οδηγίες για τον Σχεδιασμό και τη Διεξαγωγή Ασκήσεων Πολιτικής Προστασίας» με το 532/23-01-2020 έγγραφό της με ΑΔΑ: ΩΕ2Ψ46ΜΤΛΒ-Γ95

8.2.1 Διενέργεια Ασκήσεων Πολιτικής Προστασίας σε επίπεδο Δήμων και Περιφερειών της χώρας

Ο σχεδιασμός και η διεξαγωγή ασκήσεων Πολιτικής Προστασίας για την αντιμετώπιση κινδύνων από την εκδήλωση δασικών πυρκαγιών σε τακτά χρονικά διαστήματα, συνιστά την πιο ασφαλή μέθοδο για την τακτική και σε βάθος δοκιμασία, εκπαίδευση και αξιολόγηση της επιχειρησιακής ετοιμότητας, επάρκειας, αλλά και του επιτυχούς συντονισμού των φορέων σε δράσεις αντιμετώπισης εκτάκτων αναγκών και άμεσης/βραχείας διαχείρισης των συνεπειών λόγω δασικών πυρκαγιών, καθώς και για την υποστήριξη του έργου του Πυροσβεστικού Σώματος για τον έλεγχο και την καταστολή τους.

Μετά την ολοκλήρωση ή αναθεώρηση του Σχεδίου Αντιμετώπισης Εκτάκτων Αναγκών εξαιτίας Δασικών Πυρκαγιών του Δήμου **ΜΟΣΧΑΤΟΥ-ΤΑΥΡΟΥ**, με εντολή του Δημάρχου, το Γραφείο Πολιτικής Προστασίας του Δήμου προγραμματίζει σε ετήσια βάση μια άσκηση ετοιμότητας για την αντιμετώπιση εκτάκτων αναγκών και την άμεση/βραχεία διαχείριση των συνεπειών από την εκδήλωση δασικών πυρκαγιών, καθώς και για την υποστήριξη του έργου του Πυροσβεστικού Σώματος για τον έλεγχο και την καταστολή τους, βάσει του ανωτέρω σχεδίου.

Οι ασκήσεις αυτές θα πρέπει να εστιάζουν κατά κύριο λόγο σε θέματα κατανομής ρόλων και αρμοδιοτήτων των υπηρεσιών των Δήμων, με στόχο την επαύξηση της διαλειτουργικότητας και συνεργασίας όλων των



οργανικών μονάδων του Δήμου ΜΟΣΧΑΤΟΥ-ΤΑΥΡΟΥ, στο πλαίσιο του θεσμικού του ρόλου στην αντιμετώπιση κινδύνων από την εκδήλωση δασικών πυρκαγιών.

Τονίζεται ότι σε αρχικό στάδιο οι ασκήσεις αυτές θα πρέπει να επικεντρώνονται μόνο στην άσκηση των οργανικών μονάδων και υπηρεσιών του Δήμου ΜΟΣΧΑΤΟΥ-ΤΑΥΡΟΥ, για τη βελτίωση του σχεδιασμού τους στην αντιμετώπιση εκτάκτων αναγκών και την άμεση/βραχεία διαχείριση των συνεπειών από την εκδήλωση δασικών πυρκαγιών, καθώς και για την υποστήριξη του έργου του Πυροσβεστικού Σώματος για τον έλεγχο και την καταστολή τους, χωρίς την εμπλοκή άλλων φορέων και υπηρεσιών (ΕΛ.ΑΣ., Π.Σ., ΕΚΑΒ, κλπ).

Σε δεύτερο στάδιο θα κληθούν να συμμετέχουν στις ανωτέρω ασκήσεις και οι λοιποί εμπλεκόμενοι φορείς σε επίπεδο Δήμου ΜΟΣΧΑΤΟΥ-ΤΑΥΡΟΥ, (διυπηρεσιακή άσκηση), στο πλαίσιο συντονισμού και διαλειτουργικότητας μεταξύ τους, για υλοποίηση δράσεων που συνδέονται με την αντιμετώπιση εκτάκτων αναγκών και την άμεση/βραχεία διαχείριση των συνεπειών από την εκδήλωση δασικών πυρκαγιών, καθώς και για την υποστήριξη του έργου του Πυροσβεστικού Σώματος για τον έλεγχο και την καταστολή τους

Η Δ/ση Σχεδιασμού & Αντιμετώπισης Εκτάκτων Αναγκών της ΓΓΠΠ δύναται να συνδράμει στον σχεδιασμό, διεξαγωγή και αποτίμηση των ανωτέρω ασκήσεων Πολιτικής Προστασίας σε επίπεδο Δήμου, κατόπιν σχετικού αιτήματος.

8.3 Αναθεώρηση & Επικαιροποίηση Σχεδίου

Η διαδικασία της αναθεώρησης & επικαιροποίησης του Γενικού Σχεδίου Αντιμετώπισης Εκτάκτων Αναγκών εξαιτίας Δασικών Πυρκαγιών αναφέρεται σε ουσιαστικές αλλαγές στο Σχέδιο και γίνεται εφόσον συντρέχει τουλάχιστον ένας από τους παρακάτω λόγους:

- νέες νομοθετικές ρυθμίσεις που επηρεάζουν τις αρμοδιότητες των εμπλεκομένων στο Σχέδιο Δ/σεων του Φορέα Σχεδίασης ή άλλων Φορέων με τους οποίους αυτός συνεργάζεται
- ίδρυση Φορέων που εμπλέκονται στην διαχείριση της έκτακτης ανάγκης,
- νέες θεσμικές εθνικές, κοινοτικές ή διεθνείς υποχρεώσεις,
- νέα ανάλυση κινδύνου,
- αποτιμήσεις ασκήσεων στις οποίες συνιστώνται αλλαγές στο Σχέδιο.

Η διαδικασία της επικαιροποίησης αναφέρεται στον έλεγχο και ενδεχόμενη αλλαγή συγκεκριμένων στοιχείων του Σχεδίου που δεν επηρεάζουν το σκοπό, τους στόχους του Σχεδίου ή την ιδέα επιχειρήσεων. Ενδεικτικός κατάλογος των στοιχείων που πρέπει να επικαιροποιούνται είναι:

- Στοιχεία επικοινωνίας επιχειρησιακά εμπλεκόμενων υπηρεσιών του Φορέα Σχεδίασης
- Μνημόνια ενεργειών που προβλέπονται στο Σχέδιο
- Διαδικασίες και υποδείγματα εντύπων
- Στοιχεία δημιουργηθέντων νέων υποδομών (κυκλοφοριακών και άλλων)

8.4 Τήρηση στοιχείων ειδικού φακέλου καταστροφής

Η Γενική Γραμματεία Πολιτικής Προστασίας, σύμφωνα με το άρθρ. 6, παρ. 3 στ' του Ν. 3013/2002 (ΦΕΚ 102/Α'/2002) όπως ισχύει, έχει την ευθύνη της τήρησης ειδικού φακέλου για τις γενικές, περιφερειακές ή τοπικές μεγάλης έντασης καταστροφές, όπως αυτές περιγράφονται στο Παράρτημα Α' του Γενικού Σχεδίου Πολιτικής Προστασίας «ΞΕΝΟΚΡΑΤΗΣ».



Στον ανωτέρω ειδικό φάκελο περιέχονται τα στοιχεία του συνόλου των ενεργειών, στο πλαίσιο και του αντίστοιχου σχεδιασμού, για την αντιμετώπιση των καταστροφών κατά την εκδήλωση των φαινομένων, καθώς και για την αποκατάσταση των ζημιών. Επίσης, εμπεριέχονται εκθέσεις απολογισμού δράσης των επί μέρους αρμόδιων φορέων και προτάσεις για βελτίωση των δράσεων σε περίπτωση αντιμετώπισης παρόμοιων φαινομένων.

Στο ανωτέρω πλαίσιο, όλοι οι εμπλεκόμενοι φορείς στην αντιμετώπιση εκτάκτων αναγκών λόγω δασικών πυρκαγιών και την αποκατάσταση των ζημιών οφείλουν να καταγράφουν τα ανωτέρω στοιχεία με χρονολογική σειρά, έτσι ώστε να είναι δυνατή η κατά περίπτωση ανάλυση του συστήματος κινητοποίησης πολιτικής προστασίας, με στόχο την βελτίωση του σχεδιασμού για την αποτελεσματικότερη αντιμετώπιση των καταστροφικών φαινομένων και τον μετριασμό των επιπτώσεων στους πολίτες και στο ανθρωπογενές και φυσικό περιβάλλον.

Με βάση τα ανωτέρω καλούνται οι Δ/νσεις Πολιτικής Προστασίας των Αποκεντρωμένων Διοικήσεων-Περιφερειών να συγκεντρώνουν όλα τα απαραίτητα στοιχεία που συνδέονται με τον φάκελο καταστροφής στις περιπτώσεις περιφερειακών καταστροφών ή τοπικών καταστροφών μεγάλης έντασης εξ αιτίας δασικών πυρκαγιών και να τα υποβάλλουν στη Γενική Γραμματεία Πολιτικής Προστασίας το ταχύτερο δυνατό. Στις περιπτώσεις γενικών καταστροφών η συλλογή όλων των απαραίτητων στοιχείων που συνδέονται με τον φάκελο καταστροφής θα γίνεται με σχετικό αίτημα της Γενικής Γραμματείας Πολιτικής Προστασίας προς τους εμπλεκόμενους φορείς.



ΜΕΡΟΣ 9**ΠΕΡΙΒΟΛΗ-ΕΜΦΑΝΙΣΗ
ΥΠΑΛΛΗΛΩΝ ΠΟΛΙΤΙΚΗΣ
ΠΡΟΣΤΑΣΙΑΣ ΣΕ ΕΠΙΧΕΙΡΗΣΕΙΣ****ΜΕΡΟΣ 9. ΠΕΡΙΒΟΛΗ-ΕΜΦΑΝΙΣΗ ΥΠΑΛΛΗΛΩΝ ΠΟΛΙΤΙΚΗΣ ΠΡΟΣΤΑΣΙΑΣ ΣΕ ΕΠΙΧΕΙΡΗΣΕΙΣ**

Η παρουσία υπαλλήλων Πολιτικής Προστασίας στον τόπο μιας καταστροφής, με πολιτική περιβολή, δεν δηλώνει την ιδιότητά τους. Αυτό έχει σαν αποτέλεσμα, σε επιχειρησιακό επίπεδο να χάνεται αρκετές φορές πολύτιμος χρόνος μέχρι την ταυτοποίησή τους, από υπηρεσιακούς παράγοντες και κυρίως να περνά απαρατήρητη η παρουσία τους από πολίτες οι οποίοι αγνοούν κατά κανόνα εντολές ή παραινέσεις τους.

Σύμφωνα με το 4678/22-11-2004 έγγραφο ΓΓΠΠ, τα επιχειρησιακά μπουφάν Πολιτικής Προστασίας θα πρέπει να έχουν την ακόλουθη μορφή:



Εικόνα 1. Επιχειρησιακά μπουφάν Πολιτικής Προστασίας

και τα γιλέκα Πολιτικής Προστασίας:

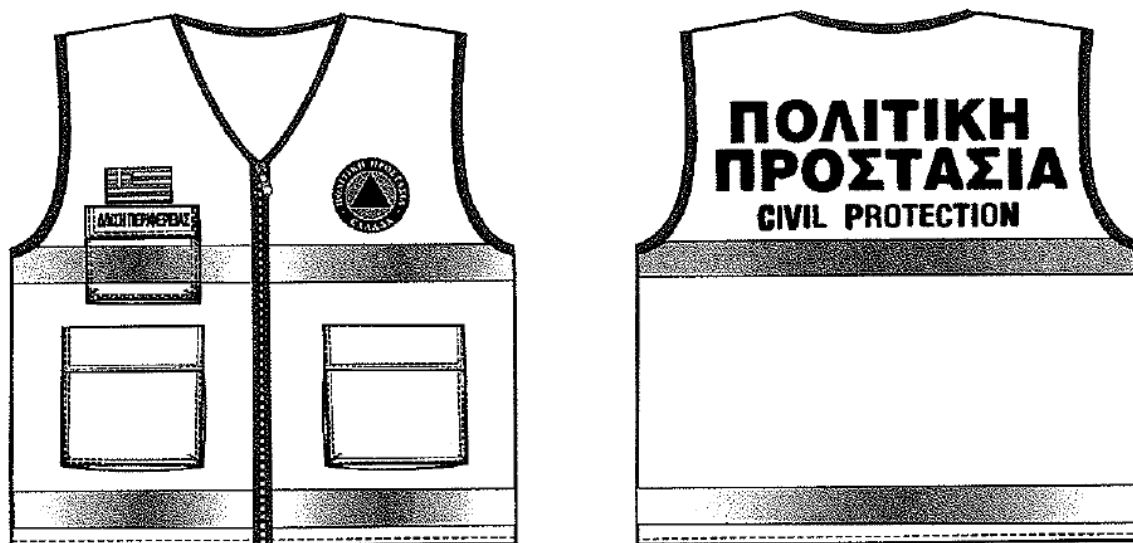

Εικόνα 2. Επιχειρησιακά γιλέκα Πολιτικής Προστασίας

Αναλυτικές προδιαγραφές για την εμφάνιση των επιχειρησιακών μπουφάν και γιλέκων Πολιτικής Προστασίας δίνονται στο 4678/22-11-2004 έγγραφο ΓΓΠΠ.

Για τους εργαζόμενους στις οργανικές μονάδες Πολιτικής Προστασίας (Δ/νσεις, Τμήματα και Γραφεία) πέραν των επιχειρησιακών μπουφάν και γιλέκων, όταν αυτοί μεταβαίνουν στο τόπο της καταστροφής στο πλαίσιο του συντονιστικού τους ρόλου, θα πρέπει να λαμβάνονται όλα τα μέτρα που θα εξασφαλίζουν την υγεία και την ασφάλεια τους, καθώς και να τους παρέχονται όλα τα ενδεικνυόμενα μέσα ατομικής προστασίας (ΜΑΠ), σύμφωνα με την ΚΥΑ 43726/2019 (ΦΕΚ 2208/Β'/2019).





ΠΑΡΑΡΤΗΜΑΤΑ



ΠΑΡΑΡΤΗΜΑ Α

ΠΑΡΑΡΤΗΜΑ Α – ΧΑΡΤΟΓΡΑΦΙΚΟ ΥΛΙΚΟ

Το παρόν προσαρτάται στο ΣΧΕΔΙΟ ΑΝΤΙΜΕΤΩΠΙΣΗΣ ΕΚΤΑΚΤΩΝ ΑΝΑΓΚΩΝ ΕΞ ΑΙΤΙΑΣ ΔΑΣΙΚΩΝ ΠΥΡΚΑΓΙΩΝ ΔΗΜΟΥ ΜΟΣΧΑΤΟΥ-ΤΑΥΡΟΥ και αποτελεί αναπόσπαστο τμήμα του

ΧΑΡΤΟΓΡΑΦΙΚΟ ΥΛΙΚΟ

Το Παράρτημα Α περιέχει το ακόλουθο χαρτογραφικό υλικό της Δ/σης Σχεδιασμού και Αντιμετώπισης Εκτάκτων Αναγκών της ΓΠΠ που είναι άμεσα διαθέσιμο στο ΠΑΡΑΡΤΗΜΑ Γ' του ΓΕΝΙΚΟΥ ΣΧΕΔΙΟΥ ΑΝΤΙΜΕΤΩΠΙΣΗΣ ΕΚΤΑΚΤΩΝ ΑΝΑΓΚΩΝ ΕΞ ΑΙΤΙΑΣ ΔΑΣΙΚΩΝ ΠΥΡΚΑΓΙΩΝ ΜΕ ΤΗΝ ΚΩΔΙΚΗ ΟΝΟΜΑΣΙΑ «ΙΟΛΑΟΣ» (4^η έκδοση)

- Χαρτογραφική αποτύπωση των ορίων των Δημοτικών Κοινοτήτων του Δήμου **ΜΟΣΧΑΤΟΥ-ΤΑΥΡΟΥ**.
- Χαρτογραφική αποτύπωση της περιφέρειας Αττικής και των Δημοτικών Κοινοτήτων κατά το πρόγραμμα «Καλλικράτης»
- Χαρτογραφική αποτύπωση του οδικού δικτύου του Δήμου **ΜΟΣΧΑΤΟΥ-ΤΑΥΡΟΥ**

Επίσης, στο Παράρτημα Α δύναται να συμπληρώνεται και όποιο άλλο χαρτογραφικό υλικό διαθέτει ο Δήμος και συμβάλει στην αντιμετώπιση εκτάκτων αναγκών και τη διαχείριση των συνεπειών που μπορεί να προκύψουν από την εκδήλωση δασικών πυρκαγιών.



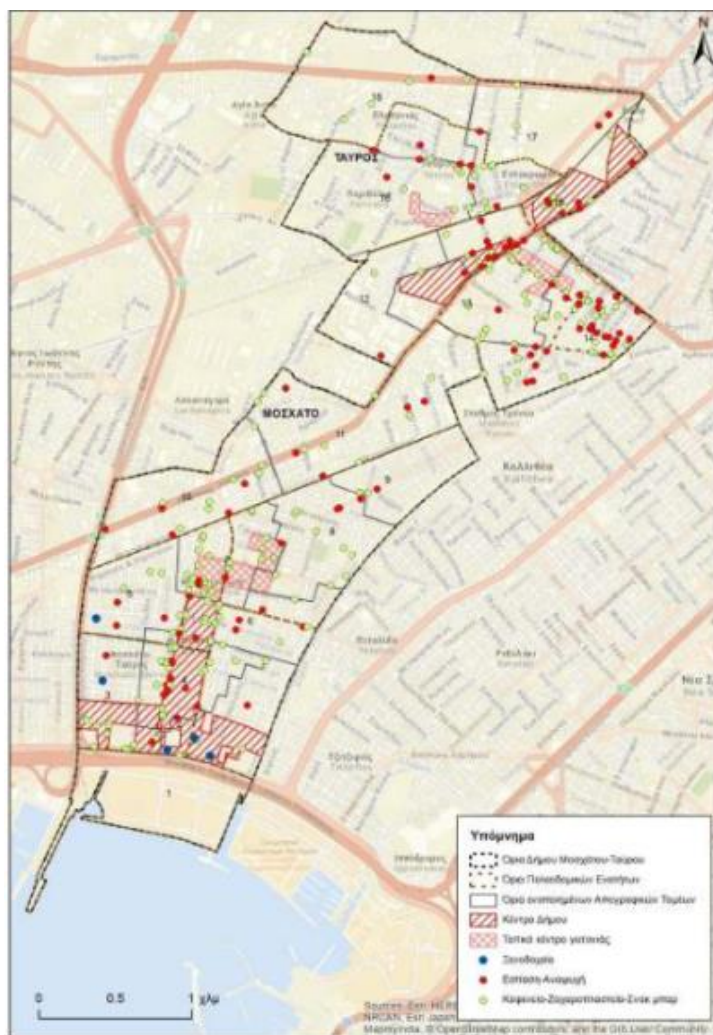

ΧΑΡΤΟΓΡΑΦΙΚΗ ΑΠΟΤΥΠΩΣΗ ΤΩΝ ΟΡΙΩΝ ΤΩΝ ΔΗΜΟΤΙΚΩΝ ΚΟΙΝΟΤΗΤΩΝ ΤΟΥ ΔΗΜΟΥ ΜΟΣΧΑΤΟΥ-ΤΑΥΡΟΥ.





ΧΑΡΤΟΓΡΑΦΙΚΗ ΑΠΟΤΥΠΩΣΗ ΤΗΣ ΠΕΡΙΦΕΡΕΙΑΣ ΑΤΤΙΚΗΣ ΚΑΙ ΤΩΝ ΔΗΜΟΤΙΚΩΝ ΚΟΙΝΟΤΗΤΩΝ ΚΑΤΑ ΤΟ ΠΡΟΓΡΑΜΜΑ «ΚΑΛΛΙΚΡΑΤΗΣ»



ΧΑΡΤΟΓΡΑΦΙΚΗ ΑΠΟΤΥΠΩΣΗ ΤΟΥ ΟΔΙΚΟΥ ΔΙΚΤΥΟΥ ΤΟΥ ΔΗΜΟΥ ΜΟΣΧΑΤΟΥ-ΤΑΥΡΟΥ

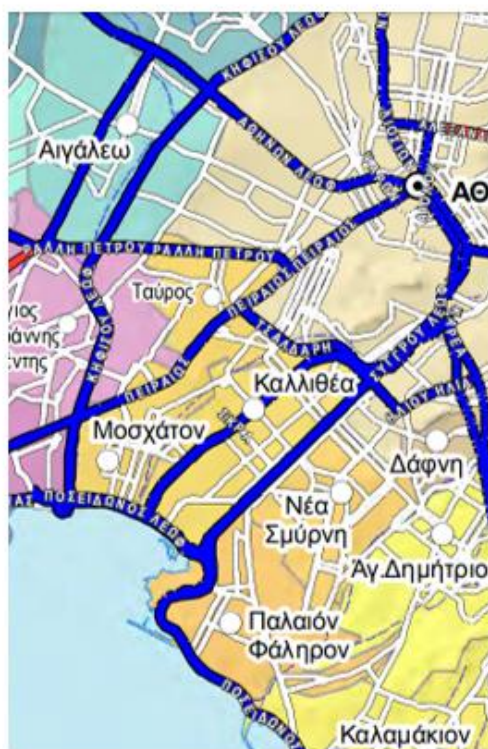

<p>ΧΑΡΤΗΣ ΑΡΜΟΔΙΟΤΗΤΩΝ ΣΥΝΤΗΡΗΣΗΣ ΟΔΙΚΟΥ ΔΙΚΤΥΟΥ ΠΕΡΙΦΕΡΕΙΑΣ ΑΤΤΙΚΗΣ</p>	<p>Οδικό Δίκτυο (Αρμοδιότητες συντήρησης)</p> <ul style="list-style-type: none"> ΑΤΤΙΚΕΣ ΔΙΑΔΡΟΜΕΣ Α.Ε. ΝΕΑ ΟΔΟΣ Α.Ε. ΟΛΥΜΠΙΑ ΟΔΟΣ Α.Ε. ΠΕΡΙΦΕΡΕΙΑ ΑΤΤΙΚΗΣ (ΓΙΑ ΟΔ. ΔΕΙΞΕ, ΠΑΡΑΓΝΕΥΡΟ ΕΘΝΙΚΩΝ ΟΔΩΝ ΚΑΙ ΑΤΤΙΚΗΣ ΟΔΟΥ) ΠΕΡΙΦΕΡΕΙΑ ΑΤΤΙΚΗΣ (ΠΕΡΙΦΕΡΕΙΑΚΕΣ ΕΝΟΤΗΤΕΣ ΚΑΙ ΔΤΕ) ΔΗΜΟΙ <p>Οικισμοί</p> <ul style="list-style-type: none"> Είδος Περιφερειακής Ενότητας Είδος Δήμου Είδος Δημοτικής Ενότητας 	<p>Π.Ε. ΠΕΙΡΑΙΩΣ</p> <ul style="list-style-type: none"> Δ. ΚΕΡΑΤΣΙΝΚΟΥ - ΔΡΑΠΕΤΣΙΩΝΑΣ Δ. ΚΟΡΥΔΑΛΛΟΥ Δ. ΝΙΚΑΙΑΣ - ΑΓΙΟΥ ΙΩΑΝΝΟΥ ΡΕΝΤΗ Δ. ΠΕΙΡΑΙΩΣ Δ. ΠΕΡΑΜΑΤΟΣ <p>Π.Ε. ΑΝΑΤΟΛΙΚΗΣ ΑΤΤΙΚΗΣ</p> <ul style="list-style-type: none"> Δ. ΑΧΑΡΝΩΝ Δ. ΒΑΡΗΣ - ΒΟΥΛΑΣ - ΒΟΥΛΙΑΜΕΝΩΣ Δ. ΔΙΟΝΥΣΙΟΥ Δ. ΚΡΟΝΙΑΣ Δ. ΛΑΓΥΡΕΩΤΙΚΗΣ Δ. ΜΑΡΚΟΠΟΛΗΣ Δ. ΜΑΡΚΟΠΟΛΗΣ ΜΕΣΟΓΕΙΑΣ Δ. ΠΑΛΛΗΝΗΣ Δ. ΡΑΦΗΝΑΣ - ΠΙΚΕΡΜΕΩΣ Δ. ΣΑΡΟΝΙΚΟΥ Δ. ΣΙΤΑΤΩΝ - ΑΡΤΕΜΙΔΟΣ Δ. ΟΡΟΣΙΟΥ



ΠΑΡΑΡΤΗΜΑ Β

ΠΑΡΑΡΤΗΜΑ Β – ΜΝΗΜΟΝΙΟ ΕΝΕΡΓΕΙΩΝ

Το παρόν προσαρτάται στο ΣΧΕΔΙΟ ΑΝΤΙΜΕΤΩΠΙΣΗΣ ΕΚΤΑΚΤΩΝ ΑΝΑΓΚΩΝ ΕΞ ΑΙΤΙΑΣ ΔΑΣΙΚΩΝ ΠΥΡΚΑΓΙΩΝ ΔΗΜΟΥ ΜΟΣΧΑΤΟΥ-ΤΑΥΡΟΥ και αποτελεί αναπόσπαστο τμήμα του

Τα μνημόνια ενεργειών συντάχθηκαν από το Γραφείο Πολιτικής Προστασίας κατ' εφαρμογή του Σχεδίου Αντιμετώπισης Εκτάκτων Αναγκών Εξ Αιτίας Δασικών Πυρκαγιών του Δήμου Μοσχάτου-Ταύρου. Μετά τη σύνταξή τους, το Γραφείο Πολιτικής Προστασίας έχει κοινοποιήσει αντίγραφο του αντίστοιχου μνημονίου ενεργειών στον Δήμαρχο, καθώς και στους λοιπούς εμπλεκόμενους σε επίπεδο Δήμου.

ΟΝΟΜΑΤΕΠΩΝΥΜΟ	ΘΕΣΗ-ΙΔΙΟΤΗΤΑ	email
ΑΝΔΡΕΑ Γ. ΕΥΘΥΜΙΟΥ	ΔΗΜΑΡΧΟΣ	
ΦΕΛΛΑΣ ΓΕΩΡΓΙΟΣ	ΑΝΤΙΔΗΜΑΡΧΟΣ ΠΡΑΣΙΝΟΥ & ΚΗΠΟΤΕΧΝΙΑΣ, ΠΑΙΔΙΚΩΝ ΧΑΡΩΝ, ΦΡΟΝΤΙΔΑΣ ΑΔΕΣΠΟΤΩΝ & ΔΕΣΠΟΖΟΜΕΝΩΝ ΖΩΩΝ & ΣΥΝΤΟΝΙΣΜΟΥ ΤΩΝ ΑΘΛΗΤΙΚΩΝ ΔΡΑΣΤΗΡΙΟΤΗΤΩΝ	gfellas@otenet.gr
ΝΤΕΡΕΚΑΣ ΑΘΑΝΑΣΙΟΣ	ΑΝΤΙΔΗΜΑΡΧΟΣ ΠΕΡΙΒΑΛΛΟΝΤΟΣ ΚΥΚΛΙΚΗΣ ΟΙΚΟΝΟΜΙΑΣ ΚΑΙ ΑΝΑΚΥΚΛΩΣΗΣ	thanasis.nterekas@gmail.com
ΖΩΤΑΛΗΣ ΔΗΜΗΤΡΙΟΣ	ΑΝΤΙΔΗΜΑΡΧΟΣ ΥΓΕΙΑΣ, ΚΑΘΗΜΕΡΙΝΟΤΗΤΑΣ, ΣΥΝΤΟΝΙΣΜΟΥ ΔΡΑΣΕΩΝ ΚΑΙ ΔΙΑΧΕΙΡΙΣΗΣ ΘΕΜΑΤΩΝ ΓΙΑ ΤΗΝ ΒΕΛΤΙΩΣΗ ΤΗΣ ΠΟΙΟΤΗΤΑΣ ΤΗΣ ΖΩΗΣ ΤΩΝ ΠΟΛΙΤΩΝ ΚΑΙ ΕΠΙΒΛΕΨΗΣ ΤΗΣ ΠΟΛΙΤΙΚΗΣ ΠΡΟΣΤΑΣΙΑΣ	dimzotal@outlook.com.gr
ΓΡΟΥΜΠΑΣ ΒΑΣΙΛΕΙΟΣ	ΑΝΤΙΔΗΜΑΡΧΟΣ ΟΙΚΟΝΟΜΙΚΩΝ, ΔΙΟΙΚΗΤΙΚΗΣ ΜΕΡΙΜΝΑΣ, ΕΞΥΠΗΡΕΤΗΣΗΣ ΤΟΥ ΠΟΛΙΤΗ	groumpas.vasilis@gmail.com
ΔΕΙΞΙΜΟΣ ΠΑΝΤΕΛΕΗΜΩΝ	ΠΟΛΙΤΙΣΜΟΥ, ΠΟΛΙΤΙΣΤΙΚΗΣ ΠΟΛΙΤΙΚΗΣ, ΑΝΑΔΕΙΞΗΣ ΑΡΧΑΙΟΤΗΤΩΝ, ΠΟΛΙΤΙΣΤΙΚΩΝ ΘΕΣΜΩΝ ΚΑΙ ΕΚΔΗΛΩΣΕΩΝ	
ΚΑΡΥΔΗ ΑΙΚΑΤΕΡΙΝΗ	ΑΝΤΙΔΗΜΑΡΧΟΣ ΚΟΙΝΟΤΗΤΑΣ ΤΑΥΡΟΥ, ΚΟΙΝΩΝΙΚΗΣ ΜΕΡΙΜΝΑΣ, ΕΞΥΠΗΡΕΤΗΣΗΣ ΠΟΛΙΤΗ	karidikaterina@yahoo.gr
ΤΕΣΛΙΟΥ ΜΑΡΙΑ	ΑΝΤΙΔΗΜΑΡΧΟΣ ΠΕΡΙΒΑΛΛΟΝΤΙΚΟΥ ΣΧΕΔΙΑΣΜΟΥ ΚΑΙ ΚΛΙΜΑΤΙΚΗΣ ΑΛΛΑΓΗΣ	
ΦΕΛΛΑΣ ΓΕΩΡΓΙΟΣ	ΥΠΕΥΘΥΝΟΣ ΑΝΤΙΔΗΜΑΡΧΟΣ ΓΙΑ ΤΗΝ ΠΟΛΙΤΙΚΗ ΠΡΟΣΤΑΣΙΑ	gfellas@otenet.gr
ΖΩΤΑΛΗΣ ΔΗΜΗΤΡΙΟΣ	ΥΠΕΥΘΥΝΟΣ ΑΝΤΙΔΗΜΑΡΧΟΣ ΓΙΑ ΤΗΝ ΠΟΛΙΤΙΚΗ ΠΡΟΣΤΑΣΙΑ	dimzotal@outlook.com.gr

ΤΟΠΙΚΟΙ ΣΥΜΒΟΥΛΟΙ

ΣΦΥΡΟΕΡΑΣ ΓΙΩΡΓΟΣ	ΠΡΟΕΔΡΟΣ ΚΟΙΝΟΤΗΤΑΣ ΜΟΣΧΑΤΟΥ	
ΚΑΠΛΑΝΗΣ ΠΑΝΑΓΙΩΤΗΣ	ΠΡΟΕΔΡΟΣ ΚΟΙΝΟΤΗΤΑΣ ΤΑΥΡΟΥ	



Παράρτημα Β – ΜΝΗΜΟΝΙΟ ΕΝΕΡΓΕΙΩΝ

Μνημόνιο ενεργειών του Δήμου για τις δράσεις Πολιτικής Προστασίας, όπως αυτές αναφέρονται αναλυτικά στο σχέδιο αντιμετώπισης εκτάκτων αναγκών εξ αιτίας δασικών πυρκαγιών

Στο μνημόνιο ενεργειών θα περιγράφονται τα ακόλουθα:

- **Ονομαστική κατάσταση των υπευθύνων του Δήμου ΜΟΣΧΑΤΟΥ-ΤΑΥΡΟΥ** για την υλοποίηση των δράσεων Πολιτικής Προστασίας στα πλαίσια εφαρμογής του Γενικού Σχεδίου Αντιμετώπισης Εκτάκτων Αναγκών Εξαιτίας Δασικών Πυρκαγιών, καθώς και των αναπληρωτών τους, με τα στοιχεία επικοινωνίας τους (ονοματεπώνυμο, τίτλος, θέση, ιδιότητα / ειδικότητα, τηλέφωνα, φαξ).
- **Κατάλογος των επιχειρησιακά έτοιμων μέσων που διαθέτει ο Δήμος ΜΟΣΧΑΤΟΥ-ΤΑΥΡΟΥ**, για την υλοποίηση των δράσεων Πολιτικής Προστασίας στα πλαίσια εφαρμογής του Γενικού Σχεδίου Αντιμετώπισης Εκτάκτων Αναγκών Εξαιτίας Δασικών Πυρκαγιών (μηχανήματα έργων, οχήματα μεταφοράς προσωπικού, κλπ)

ΠΑΡΑΡΤΗΜΑ Β1 - ΜΝΗΜΟΝΙΟ ΕΝΕΡΓΕΙΩΝ ΚΙΝΗΤΟΠΟΙΗΣΗΣ ΤΟΥ ΔΗΜΟΥ ΜΟΣΧΑΤΟΥ-ΤΑΥΡΟΥ ΓΙΑ ΤΗΝ ΑΝΤΙΜΕΤΩΠΙΣΗ ΚΙΝΔΥΝΩΝ ΛΟΓΩ ΔΑΣΙΚΩΝ ΠΥΡΚΑΓΙΩΝ

Στο παρόν Παράρτημα Β1 παρατίθενται ειδικότερα:

- Μνημόνιο ενεργειών Δημάρχου **ΜΟΣΧΑΤΟΥ-ΤΑΥΡΟΥ**
- Μνημόνιο ενεργειών Αντιδημάρχου **ΜΟΣΧΑΤΟΥ-ΤΑΥΡΟΥ** για θέματα Πολιτικής Προστασίας
- Μνημόνιο ενεργειών Γραφείου Πολιτικής Προστασίας Δήμου **ΜΟΣΧΑΤΟΥ-ΤΑΥΡΟΥ**
- Μνημόνιο ενεργειών Δ/σης Καθαριότητας, Περιβάλλοντος και Πρασίνου Δήμου **ΜΟΣΧΑΤΟΥ-ΤΑΥΡΟΥ**
- Μνημόνιο ενεργειών Τεχνικών Υπηρεσιών Δήμου **ΜΟΣΧΑΤΟΥ-ΤΑΥΡΟΥ**
- Μνημόνιο ενεργειών Υπηρεσιών Πρόνοιας Δήμου **ΜΟΣΧΑΤΟΥ-ΤΑΥΡΟΥ**
- Μνημόνιο ενεργειών Προέδρων Τοπικών Κοινοτήτων Δήμου **ΜΟΣΧΑΤΟΥ-ΤΑΥΡΟΥ**

Επίσης παρατίθενται:

Ονομαστική κατάσταση των υπευθύνων για την υλοποίηση των δράσεων Πολιτικής Προστασίας, που συνδέονται με την αντιμετώπιση εκτάκτων αναγκών που μπορεί να προκύψουν από δασικές πυρκαγιές και την υποστήριξη του έργου του Πυροσβεστικού Σώματος για τον έλεγχο και την καταστολή τους, καθώς και των αναπληρωτών τους, με τα στοιχεία επικοινωνίας τους (ονοματεπώνυμο, τίτλος, θέση, ιδιότητα / ειδικότητα, τηλέφωνα, φαξ)



ΚΑΤΑΣΤΑΣΗ ΑΙΡΕΤΩΝ

ΠΡΟΕΔΡΟΙ ΚΟΙΝΟΤΗΤΩΝ ΔΗΜΟΥ ΜΟΣΧΑΤΟΥ-ΤΑΥΡΟΥ

01-09-2019 έως 31-08-2023

ΔΗΜΟΤΙΚΗ ΚΟΙΝΟΤΗΤΑ ΜΟΣΧΑΤΟΥ

«ΜΟΣΧΑΤΟ-ΤΑΥΡΟΣ ΑΝΘΡΩΠΙΝΗ ΠΟΛΗ ΣΥΓΧΡΟΝΟΣ ΔΗΜΟΣ»

- 1-ΣΦΥΡΟΕΡΑΣ ΓΙΩΡΓΟΣ
- 2-ΔΗΜΗΤΡΙΟΥ ΙΩΑΝΝΑ
- 3-ΑΡΙΣΤΟΣ ΔΗΜΗΤΡΙΟΣ
- 4-ΔΗΜΗΤΡΙΟΥ ΔΗΜΗΤΡΙΟΣ
- 5- ΦΕΣΤΕΡΙΔΗΣ ΙΩΑΝΝΗΣ
- 6- ΛΟΥΚΙΔΟΥ ΧΡΙΣΤΙΝΑ
- 7-ΓΑΡΝΑΒΟΣ ΑΝΔΡΕΑΣ

«ΜΑΖΙ ΜΠΡΟΣΤΑ»

- 8-ΡΟΥΣΣΟΥ ΕΛΕΝΗ
- 9-ΒΑΛΒΗ ΑΝΑΣΤΑΣΙΑ

«ΚΟΙΝΟΤΙΚΟΣ ΣΥΝΔΥΑΣΜΟΣ ΜΟΣΧΑΤΟΥ- ΝΕΑ ΕΠΟΧΗ»

- 10-ΛΙΒΑΝΙΟΣ ΑΝΤΩΝΙΟΣ
- «ΠΡΩΤΑ Ο ΔΗΜΟΤΗΣ»**
- 11-ΠΟΥΝΤΙΔΗΣ ΕΥΣΤΡΑΤΙΟΣ

ΔΗΜΟΤΙΚΗ ΚΟΙΝΟΤΗΤΑ ΤΑΥΡΟΥ

«ΜΟΣΧΑΤΟ-ΤΑΥΡΟΣ ΑΝΘΡΩΠΙΝΗ ΠΟΛΗ ΣΥΓΧΡΟΝΟΣ ΔΗΜΟΣ»

- 1-ΚΑΠΛΑΝΗΣ ΠΑΝΑΓΙΩΤΗΣ
- 2-ΠΥΡΡΑΚΗΣ ΒΑΣΙΛΕΙΟΣ
- 3-ΚΩΝΣΤΑΝΤΑΚΟΠΟΥΛΟΥ ΓΕΩΡΓΙΑ
- 4-ΑΘΑΝΑΣΟΠΟΥΛΟΣ ΗΛΙΑΣ
- 5-ΔΕΗΜΕΖΗΣ ΗΛΙΑΣ

«ΜΑΖΙ ΜΠΡΟΣΤΑ ΜΟΣΧΑΤΟ ΤΑΥΡΟΣ»

- 6-ΧΑΛΚΙΔΗΣ ΦΩΤΙΟΣ
- 7- ΚΑΤΣΙΛΙΕΡΗΣ ΔΙΟΝΥΣΙΟΣ-ΔΗΜΗΤΡΙΟΣ

«ΛΑΙΚΗ ΣΥΣΠΕΙΡΩΣΗ ΜΟΣΧΑΤΟΥ-ΤΑΥΡΟΥ»

- 8- ΜΑΡΚΙΜΙΧΑΛΗΣ ΠΑΝΑΓΙΩΤΗΣ
- 9-ΒΡΑΧΝΟΥ ΒΑΡΒΑΡΑ

«ΑΝΕΞ'ΑΡΤΗΤΗ ΚΙΝΗΣΗ ΤΑΥΡΟΥ»

- 10- ΒΙΔΑΛΗΣ ΝΙΚΟΛΑΟΣ



«ΠΟΛΙΤΕΣ ΔΡΑΣΗ ΓΙΑ ΤΗΝ ΑΝΑΤΡΟΠΗ»

11-ΛΟΥΡΑΝΤΟΣ ΚΥΡΙΑΚΟΣ

ΚΑΤΑΣΤΑΣΗ ΣΤΕΛΕΧΩΝ ΜΕ ΑΡΜΟΔΙΟΤΗΤΕΣ ΠΟΛΙΤΙΚΗΣ ΠΡΟΣΤΑΣΙΑΣ

α/α	ΒΑΘΜΟΣ	ΟΝΟΜΑΤΕΠΩΝΥΜΟ	ΤΗΛΕΦΩΝΟ	email
1.	ΥΠΕΥΘΥΝΟΣ ΑΝΤΙΔΗΜΑΡΧΟΣ	ΖΩΤΑΛΗΣ ΔΗΜΗΤΡΙΟΣ	-	dimzotal@outlook.com.gr
2.	ΥΠΕΥΘΥΝΟΣ ΑΝΤΙΔΗΜΑΡΧΟΣ	ΦΕΛΛΑΣ ΓΕΩΡΓΙΟΣ	-	gfellas@otenet.gr

ΜΕΛΗ ΣΥΝΤΟΝΙΣΤΙΚΟΥ ΤΟΠΙΚΟΥ ΟΡΓΑΝΟΥ ΠΟΛΙΤΙΚΗΣ ΠΡΟΣΤΑΣΙΑΣ

α/α	ΒΑΘΜΟΣ	ΟΝΟΜΑΤΕΠΩΝΥΜΟ	ΤΗΛΕΦΩΝΟ	email
1.	ΑΝΤΙΠΕΡΙΦΕΡΙΑΡΧΗΣ ΠΕ			
2.	ΑΝΤΙΠΕΡΙΦΕΡΙΑΡΧΗΣ ΕΞΥΠΗΡΕΤΗΣΗΣ ΤΟΥ ΠΟΛΙΤΗ ΚΑΙ ΣΥΝΤΟΝΙΣΜΟΥ ΠΟΛΙΤΙΚΗΣ ΠΡΟΣΤΑΣΙΑΣ			
3.	ΠΡΟΪΣΤΑΜΕΝΟΣ ΤΟΥ ΤΜΗΜΑΤΟΣ Π.Π. ΠΕ			
4.	ΔΙΟΙΚΗΤΗΣ Α.Τ. ΜΟΣΧΑΤΟΥ- ΤΑΥΡΟΥ			
5.	ΔΙΟΙΚΗΤΗΣ Π.Υ. ΜΟΣΧΑΤΟΥ- ΤΑΥΡΟΥ			
6.	ΠΡΟΪΣΤΑΜΕΝΟΣ ΔΑΣΑΡΧΕΙΟΥ			
7.	ΔΙΕΥΘΥΝΤΗΣ Κ.Υ			
8.	ΕΚΑΒ			
9.	ΔΗΜΑΡΧΟΣ	ΑΝΔΡΕΑΣ Γ. ΕΥΘΥΜΙΟΥ	-	-
10.	ΑΝΤΙΔΗΜΑΡΧΟΣ	ΖΩΤΑΛΗΣ ΔΗΜΗΤΡΙΟΣ	-	dimzotal@outlook.com.gr
11.	ΑΝΤΙΔΗΜΑΡΧΟΣ	ΦΕΛΛΑΣ ΓΕΩΡΓΙΟΣ	-	gfellas@otenet.gr
12.	ΔΗΜ.ΣΥΜΒΟΥΛΟΣ			
13.	ΔΗΜ.ΣΥΜΒΟΥΛΟΣ			



14.	ΕΠΙΚΕΦΑΛΗΣ ΕΘΕΛΟΝΤΙΚΩΝ ΟΡΓΑΝΩΣΕΩΝ			
15.	ΠΡΟΕΔΡΟΙΣΥΛΛΟΓΩΝ			

Κατάλογος των επιχειρησιακών μέσων που άμεσα διαθέτει ο Δήμος για την υλοποίηση των δράσεων Πολιτικής Προστασίας (μηχανήματα έργων, οχήματα μεταφοράς προσωπικού, κλπ) που συνδέονται με την αντιμετώπιση εκτάκτων αναγκών που μπορεί να προκύψουν από δασικές πυρκαγιές και την υποστήριξη του έργου του Πυροσβεστικού Σώματος για τον έλεγχο και την καταστολή τους.

ΜΗΧΑΝΗΜΑΤΑ ΔΗΜΟΥ ΜΟΣΧΑΤΟΥ-ΤΑΥΡΟΥ

α/α	ΠΟΣΟΤΗΤΑ	ΕΙΔΟΣ ΜΗΧΑΝΗΜΑΤΟΣ
1.	5	ΦΟΡΤΗΓΑ
2.	3	ΗΜΙΦΟΡΤΗΓΑ
3.	1	ΒΥΤΙΟΦΟΡΟ
4.	4	ΕΠΙΒΑΤΙΚΑ ΟΧΗΜΑΤΑ
5.	3	ΚΑΛΑΘΟΦΟΡΑ
6.	3	ΛΕΩΦΟΡΕΙΑ
7.	5	ΦΟΡΤΩΤΕΣ



ΟΧΗΜΑΤΑ ΜΕΤΑΦΟΡΑΣ ΠΡΟΣΩΠΙΚΟΥ ΤΟΥ ΔΗΜΟΥ ΜΟΣΧΑΤΟΥ-ΤΑΥΡΟΥ
ΜΕ ΤΟΥΣ ΟΔΗΓΟΥΣ

α/α	ΟΧΗΜΑ	ΟΝΟΜΑΤΕΠΩΝΥΜΟ	ΤΗΛΕΦΩΝΟ	email
1.				
2.				
3.				
4.				
5.				
6.				
7.				
8.				
9.				
10.				
11.				



Σχέδιο Αντιμετώπισης Εκτάκτων Αναγκών Εξ Αιτίας Δασικών Πυρκαγιών Δήμου ΜΟΣΧΑΤΟΥ-ΤΑΥΡΟΥ

Μνημόνιο ενεργειών Δημάρχου ΜΟΣΧΑΤΟΥ-ΤΑΥΡΟΥ

Προπαρασκευαστικές δράσεις

- Έκδοση Απόφασης ορισμού υπευθύνων του Γραφείου Πολιτικής Προστασίας του Δήμου ΜΟΣΧΑΤΟΥ-ΤΑΥΡΟΥ.
- Εντολή προς το Γραφείο Πολιτικής Προστασίας του Δήμου για τη σύνταξη ή επικαιροποίηση του Σχεδίου Αντιμετώπισης Εκτάκτων Αναγκών Εξ Αιτίας Δασικών Πυρκαγιών του Δήμου ΜΟΣΧΑΤΟΥ-ΤΑΥΡΟΥ, με βάση τις οδηγίες σχεδίασης της παραγράφου 15.2 του Γενικού Σχεδίου Αντιμετώπισης Εκτάκτων Αναγκών Εξαιτίας Δασικών Πυρκαγιών με την κωδική ονομασία «ΙΟΛΑΟΣ» (4η έκδοση),
- Εντολή προς τις Τεχνικές Υπηρεσίες του Δήμου ΜΟΣΧΑΤΟΥ-ΤΑΥΡΟΥ πριν την έναρξη της αντιπυρικής περιόδου, για τη συντήρηση εξοπλισμού και μέσων που θα χρησιμοποιηθούν για την υποστήριξη του έργου του Π.Σ καθώς και για την αντιμετώπιση εκτάκτων αναγκών και διαχείριση των συνεπειών λόγω δασικών πυρκαγιών.
- Εντολή προς το Γραφείο Πολιτικής Προστασίας του Δήμου, σε συνεργασία με τις Τεχνικές Υπηρεσίες, για την κατάρτιση μνημονίου συνεργασίας με ιδιωτικούς φορείς για την εξασφάλιση επιπλέον πόρων προς ενίσχυση του έργου τους στην αντιμετώπιση εκτάκτων αναγκών και τη διαχείριση των συνεπειών λόγω δασικών πυρκαγιών, καθώς και στην υποστήριξη του έργου του Πυροσβεστικού Σώματος για τον έλεγχο και την καταστολή τους
- Εντολή προς την ΔΕΥΑ του Δήμου ΜΟΣΧΑΤΟΥ-ΤΑΥΡΟΥ για την έγκαιρη συντήρηση πυροσβεστικών υδροστομιών αρμοδιότητάς της ή εγκατάσταση νέων, σύμφωνα με τις υποδείξεις της οικείας Πυροσβεστικής Υπηρεσίας που διενεργεί τον έλεγχό τους (Ν.1590/1986).
- Εντολή προς το Γραφείο Πολιτικής Προστασίας του Δήμου για τον προγραμματισμό και την υλοποίηση, σε συνεργασία με τις αρμόδιες υπηρεσίες του Δήμου, έργων και δράσεων για την αποφυγή πρόκλησης πυρκαγιών στην ύπαιθρο από τη λειτουργία χώρων εναπόθεσης αστικών απορριμμάτων, συμπεριλαμβανομένης και της φύλαξής τους, σε εφαρμογή της Πυροσβεστικής Διάταξης 9^Α/2005 (ΦΕΚ 1554/Β'/2005).
- Έκδοση απόφασης συγκρότησης του Συντονιστικού Τοπικού Οργάνου (ΣΤΟ) του Δήμου ΜΟΣΧΑΤΟΥ-ΤΑΥΡΟΥ σύμφωνα με τα οριζόμενα στο αρθ.13, Ν.3013/2002.
- Εντολή, πριν την έναρξη της αντιπυρικής περιόδου, προς τους Προέδρους Τοπικών Κοινοτήτων, που είναι υπεύθυνοι των ομάδων πυρασφάλειας της Τοπικής Κοινότητας, για την καταγραφή των μέσων και του ανθρώπινου δυναμικού που μπορούν να συμβάλλουν στην αντιμετώπιση δασικών πυρκαγιών και κοινοποίησή τους στο Γραφείο Πολιτικής Προστασίας του Δήμου.
- Συμμετοχή στο Συντονιστικό Όργανο Πολιτικής Προστασίας της Περιφερειακής Ενότητας (ΣΟΠΠ), εφόσον προσκληθεί, για την επίλυση ζητημάτων συνεργασίας μεταξύ των εμπλεκόμενων φορέων στην αντιμετώπιση εκτάκτων αναγκών λόγω δασικών πυρκαγιών
- Εντολή προς την Υπηρεσία Πρόνοιας του Δήμου για τη σύσταση και συγκρότηση επιτροπών καταγραφής ζημιών του Δήμου ΜΟΣΧΑΤΟΥ-ΤΑΥΡΟΥ για την χορήγηση οικονομικής ενίσχυσης σε όσους περιέρχονται σε κατάσταση ανάγκης συνεπεία δασικών πυρκαγιών (προνοιακό επίδομα)
- Εντολή προς το Γραφείο Πολιτικής Προστασίας του Δήμου για τη διενέργεια άσκησης Πολιτικής Προστασίας για την εκπαίδευση του προσωπικού και την αξιολόγηση της επιχειρησιακής ετοιμότητας των



υπηρεσιών του Δήμου έναντι δασικών πυρκαγιών, σύμφωνα με τις κατευθυντήριες οδηγίες της ΓΓΠΠ (παράγραφος 8.2.1 του παρόντος).

- **Εντολή προς το Γραφείο Πολιτικής Προστασίας του Δήμου** για δράσεις ενημέρωσης του κοινού για τη λήψη μέτρων πρόληψης και αυτοπροστασίας από κινδύνους που προέρχονται από δασικές πυρκαγιές

Προπαρασκευαστική σύγκληση Συντονιστικού Τοπικού Οργάνου για την ετοιμότητα αντιμετώπισης κινδύνων από την εκδήλωση δασικών πυρκαγιών

- **Εντολή προς το Γραφείο Πολιτικής Προστασίας του Δήμου για τη σύγκληση του Συντονιστικού Τοπικού Οργάνου (ΣΤΟ)** στη φάση συνήθους ετοιμότητας για την επίλυση ζητημάτων συνεργασίας μεταξύ των εμπλεκόμενων φορέων στην αντιμετώπιση εκτάκτων αναγκών λόγω δασικών πυρκαγιών, όπως επίσης και ζητημάτων που αφορούν τη συνεργασία με τις εθελοντικές οργανώσεις Πολιτικής Προστασίας.
- **Προεδρεύει του Συντονιστικού Τοπικού Όργανου (ΣΤΟ)** στη φάση συνήθους ετοιμότητας για την επίλυση ζητημάτων συνεργασίας μεταξύ των εμπλεκόμενων φορέων στην αντιμετώπιση εκτάκτων αναγκών λόγω δασικών πυρκαγιών, όπως επίσης και ζητημάτων που αφορούν τη συνεργασία με τις εθελοντικές οργανώσεις Πολιτικής Προστασίας
- **Ιεραρχεί και δρομολογεί**, κατά το μέρος που τον αφορά, τα μέτρα, έργα και δράσεις που προτάθηκαν στο ανωτέρω Συντονιστικό Τοπικό Όργανο

Δράσεις αυξημένης ετοιμότητας για τις περιοχές που το επόμενο 24-ωρο είναι μεγάλη η επικινδυνότητα εκδήλωσης και εξάπλωσης δασικών πυρκαγιών

Ο Δήμαρχος **ΜΟΣΧΑΤΟΥ-ΤΑΥΡΟΥ** λαμβάνοντας υπόψη τον Ημερήσιο Χάρτη Πρόβλεψης Κινδύνου Πυρκαγιάς, που εκδίδεται από την ΓΓΠΠ και τα ιδιαίτερα προειδοποιητικά σήματα που εκδίδονται από το ΚΕΠΠ για το λόγο αυτό:

- **Θέτει σε ετοιμότητα το προσωπικό και τα μέσα** του Δήμου **ΜΟΣΧΑΤΟΥ-ΤΑΥΡΟΥ** προκειμένου να υποστηρίξουν άμεσα το έργο του Πυροσβεστικού Σώματος στην καταστολή δασικών πυρκαγιών
- **Θέτει σε ετοιμότητα το προσωπικό και τα μέσα** του Δήμου **ΜΟΣΧΑΤΟΥ-ΤΑΥΡΟΥ** για την άμεση αντιμετώπιση εκτάκτων αναγκών και διαχείριση των συνεπειών λόγω δασικών πυρκαγιών.

Επίσης,

- **Συμμετέχει στο Συντονιστικό Όργανο Πολιτικής Προστασίας της Περιφερειακής Ενότητας Αττικής (ΣΟΠΠ)**, εφόσον προσκληθεί για τη λήψη επιπρόσθετων μέτρων πρόληψης και ετοιμότητας Πολιτικής Προστασίας στα όρια της Περιφερειακής Ενότητας, προκειμένου να αντιμετωπιστούν άμεσα τυχόν προβλήματα που ενδέχεται να προκληθούν από την εκδήλωση δασικών πυρκαγιών.
- **Εντολή προς το Γραφείο Πολιτικής Προστασίας του Δήμου** για την υποστήριξη στο έργο του Π.Σ για τη λήψη μέτρων αυξημένης επιτήρησης σε δάση και δασικές εκτάσεις για τον έγκαιρο εντοπισμό δασικών πυρκαγιών, με την ενεργοποίηση εθελοντικών οργανώσεων πολιτικής προστασίας που δραστηριοποιούνται στα όρια του Δήμου
- **Εντολή προς το Γραφείο Πολιτικής Προστασίας του Δήμου** για την ενημέρωση του κοινού σε τοπικό επίπεδο, βάσει των δελτίων τύπου που εκδίδονται από τη Γενική Γραμματεία Πολιτικής Προστασίας, για τις περιοχές που η πρόβλεψη του κινδύνου εκτιμάται από πολύ υψηλή (κατηγορία 4) έως κατάσταση συναγερμού (κατηγορία 5) με στόχο την αποφυγή ενεργειών που μπορεί να προκαλέσουν πυρκαγιά από αμέλεια



- **Εντολή προς το Γραφείο Πολιτικής Προστασίας του Δήμου** για την λήψη επιπλέον μέτρων για την αποφυγή πρόκλησης πυρκαγιάς σε χώρους ανεξέλεγκτης εναπόθεσης αστικών απορριμμάτων, σε συνεργασία με την Δ/ση Καθαριότητας, Περιβάλλοντος και Πρασίνου του Δήμου

Δράσεις για την αντιμετώπιση κινδύνων λόγω δασικών πυρκαγιών μετά την εκδήλωσή τους

- **Συντονισμός δράσεων και διάθεσης του απαραίτητου δυναμικού και μέσων**, εντός των ορίων του Δήμου **ΜΟΣΧΑΤΟΥ-ΤΑΥΡΟΥ** για την αντιμετώπιση εκτάκτων αναγκών και τη διαχείριση συνεπειών λόγω δασικών πυρκαγιών, σύμφωνα με το άρθρο 13 του Ν. 3013/2002.
- **Εντολή προς το Γραφείο Πολιτικής Προστασίας του Δήμου για άμεση κινητοποίηση** των υπαλλήλων του Γραφείου Πολιτικής Προστασίας του Δήμου, για συλλογή περαιτέρω πληροφοριών, μετά από σχετική ενημέρωση για έναρξη πυρκαγιάς εντός των διοικητικών τους ορίων από το Γραφείο Πολιτικής Προστασίας του Δήμου ή την αρμόδια Πυροσβεστική Υπηρεσία και σε συνεννόηση με αυτή.
- **Εντολή προς τη Δ/ση Καθαριότητας, Περιβάλλοντος και Πρασίνου** για ετοιμότητα διάθεσης **προσωπικού και μέσων** που διαθέτει (υδροφόρα οχήματα, μηχανήματα έργων, κλπ.) για την υποστήριξη του έργου της καταστολής των δασικών πυρκαγιών που διενεργείται με ευθύνη του Π.Σ
- **Απόφαση για την διάθεση προσωπικού και μέσων** που διαθέτει ο Δήμος **ΜΟΣΧΑΤΟΥ-ΤΑΥΡΟΥ** (υδροφόρα οχήματα, μηχανήματα έργων, κλπ.) για την υποστήριξη του έργου της καταστολής των δασικών πυρκαγιών που διενεργείται με ευθύνη του Π.Σ., κατόπιν σχετικού αιτήματος, στα πλαίσια εφαρμογής της ΚΥΑ 12030/Φ109.1/1999.
- **Συντονισμός δράσεων και διάθεσης του απαραίτητου δυναμικού και μέσων**, εντός των ορίων του Δήμου, για την αντιμετώπιση εκτάκτων αναγκών και τη διαχείριση των συνεπειών λόγω δασικών πυρκαγιών, σύμφωνα με το άρθρο 13 του Ν. 3013/2002
- **Εντολή για συνδρομή προσωπικού και μέσων του Δήμου σε όμορους Δήμους** μετά από σχετική συνεννόηση με τους αρμόδιους Δημάρχους.
- **Εντολή προς το Γραφείο Πολιτικής Προστασίας του Δήμου για υποβολή αιτήματος συνδρομής** με υλικά και μέσα προς ενίσχυση του έργου του Δήμου στην αντιμετώπιση εκτάκτων αναγκών και διαχείριση των συνεπειών λόγω δασικών πυρκαγιών, από όμορους Δήμους, την οικεία Περιφέρεια, Αποκεντρωμένη Διοίκηση ή το ΚΕΠΠ.
- **Λήψη και εκτέλεση της απόφασης για την οργανωμένη προληπτική απομάκρυνση των πολιτών**, για λόγους προστασίας της ζωής ή της υγείας τους από εξελισσόμενη ή από επικείμενη καταστροφή, στα πλαίσια εφαρμογής του άρθ. 18 του Ν 3613/2007 (ΦΕΚ 263/Α'/2007).
- **Εντολή προς το Γραφείο Πολιτικής Προστασίας του Δήμου** για την ενεργοποίηση εφόσον συντρέχουν λόγοι, των μνημονίων συνεργασίας με ιδιωτικούς φορείς για την εξασφάλιση επιπλέον πόρων στην αντιμετώπιση εκτάκτων αναγκών και τη διαχείριση των συνεπειών λόγω δασικών πυρκαγιών, καθώς και την υποστήριξη του έργου του Πυροσβεστικού Σώματος για τον έλεγχο και την καταστολή τους
- **Εντολή του Δημάρχου προς το Γραφείο Πολιτικής Προστασίας του Δήμου για σύγκληση του ΣΤΟ**, εφόσον κρίνεται αναγκαίο
- Σε περίπτωση που η πυρκαγιά εκδηλώθηκε πλησίον χώρου **διάθεσης απορριμμάτων** ο Δήμαρχος κατά την κρίση του **κινητοποιεί την Δ/ση Καθαριότητας, Περιβάλλοντος και Πρασίνου** του Δήμου για να λάβει τα κατάλληλα μέτρα για την προστασία του χώρου.
- **Ενημερώνει τον Περιφερειάρχη Αττικής και τον Γενικό Γραμματέα Αποκεντρωμένης Διοίκησης Μοσχάτου-Ταύρου – Αττικής** για την τρέχουσα κατάσταση



- Αιτείται από τον Περιφερειάρχη Αττικής την κήρυξη της περιοχής που πλήττεται σε κατάσταση έκτακτης ανάγκης, εφόσον συντρέχουν λόγοι.
- Βρίσκεται σε άμεση επικοινωνία με τον Αντιπεριφερειάρχη της Π.Ε. Αττικής, στις περιπτώσεις που ο Αντιπεριφερειάρχης συντονίζει και εποπτεύει την διάθεση προσωπικού και μέσων των αρμόδιων υπηρεσιών της Περιφέρειας που λειτουργούν στα όρια της Περιφερειακής τους Ενότητας για την αντιμετώπιση εκτάκτων αναγκών και διαχείριση των συνεπειών λόγω δασικών πυρκαγιών.
- Εντολή προς το Γραφείο Πολιτικής Προστασίας του Δήμου για παραμονή, μερική αποκλιμάκωση ή ολική αποκλιμάκωση των πόρων που έχουν διατεθεί με ευθύνη των Δημάρχων για την υποβοήθηση του έργου του Π.Σ, μετά από σχετική συνεννόηση των ανωτέρω με τον επικεφαλής Αξιωματικό του Π.Σ που διοικεί το συμβάν.
- Εντολή προς το Γραφείο Πολιτικής Προστασίας του Δήμου για την ενεργοποίηση εθελοντικών οργανώσεων πολιτικής προστασίας που δραστηριοποιούνται στο Δήμο για υποστηρικτικές δράσεις στο έργο του Δήμου ΜΟΣΧΑΤΟΥ-ΤΑΥΡΟΥ
- Ενημέρωση κοινού για δράσεις πολιτικής προστασίας που δρομολογούνται από το Δήμο ΜΟΣΧΑΤΟΥ-ΤΑΥΡΟΥ για την αντιμετώπιση εκτάκτων αναγκών και την άμεση/βραχεία διαχείριση των συνεπειών, καθώς και για τη λήψη μέτρων αυτοπροστασίας

Δράσεις για την άμεση/βραχεία διαχείριση συνεπειών

- Συντονισμός δράσεων και διάθεσης του απαραίτητου δυναμικού και μέσων, εντός των ορίων του Δήμου ΜΟΣΧΑΤΟΥ-ΤΑΥΡΟΥ, για την άμεση/βραχεία διαχείριση συνεπειών λόγω δασικών πυρκαγιών, σύμφωνα με το άρθρο 13 του Ν. 3013/2002.
- Εντολή προς το Γραφείο Πολιτικής Προστασίας του Δήμου για ολική αποκλιμάκωση των πόρων που έχουν διατεθεί με ευθύνη των Δημάρχων για την υποβοήθηση του έργου του Π.Σ, μετά από σχετική συνεννόηση των ανωτέρω με τον επικεφαλής Αξιωματικό του Π.Σ που διοικεί το συμβάν.
- Εντολή προς το Γραφείο Πολιτικής Προστασίας του Δήμου για παραμονή, μερική αποκλιμάκωση ή ολική αποκλιμάκωση των πόρων που έχουν διατεθεί με ευθύνη των Δημάρχων για την αντιμετώπιση εκτάκτων αναγκών και τη διαχείριση των συνεπειών λόγω δασικών πυρκαγιών.
- Εκτίμηση του αριθμού των πολιτών για τους οποίους θα πρέπει να εξασφαλιστούν άμεσα καταλύματα, με βάση τις πληροφορίες σχετικά με τον αριθμό των κατοικιών που έχουν καεί ή υποστεί σοβαρές ζημιές στην περιοχή ευθύνης τους, και ενημέρωση του Περιφερειάρχη Αττικής, και του Γενικού Γραμματέα Αποκεντρωμένης Διοίκησης Αττικής για το συνολικό αριθμό των πολιτών στην περιοχή ευθύνης τους για τους οποίους θα πρέπει να εξασφαλιστούν άμεσα καταλύματα, οι κατοικίες των οποίων έχουν καεί ή υποστεί σοβαρές ζημιές
- Εντολή προς το Γραφείο Πολιτικής Προστασίας του Δήμου την γνωστοποίηση μέσω ανακοινώσεων ή δελτίων τύπου στα τοπικά μέσα ενημέρωσης και μέσα κοινωνικής δικτύωσης, για τη λειτουργία τηλεφωνικής γραμμής στην οποία μπορούν να απευθύνονται οι πολίτες που οι ιδιοκτησίες τους έχουν πληγεί και χρειάζονται άμεση προσωρινή διαμονή
- Εντολή προς το Γραφείο Πολιτικής Προστασίας του Δήμου για την ενεργοποίηση εφόσον συντρέχουν λόγοι, των μνημονίων συνεργασίας με ιδιωτικούς φορείς για την εξασφάλιση επιπλέον πόρων για την άμεση/βραχεία διαχείριση συνεπειών λόγω δασικών πυρκαγιών
- Εντολή προς το Γραφείο Πολιτικής Προστασίας του Δήμου για την επιστροφή των πολιτών που απομακρύνθηκαν προληπτικά από την πληγείσα περιοχή όπου διαβιούν, εφόσον χρειάζονται μεταφορά.



- **Εντολή στις Τεχνικές Υπηρεσίες, στη Δ/ση Καθαριότητας, Περιβάλλοντος και Πρασίνου καθώς και στην ΔΕΥΑ του Δήμου** για άμεση αποκατάσταση της λειτουργίας υποδομών αρμοδιότητάς τους (δίκτυα ύδρευσης, οδικό δίκτυο, κλπ), η λειτουργία των οποίων παρουσιάζει δυσχέρειες ή διακόπηκε λόγω δασικών πυρκαγιών.
- **Εντολή στις Τεχνικές Υπηρεσίες του Δήμου** για τον έλεγχο υποδομών και τεχνικών έργων αρμοδιότητάς τους, τα οποία βρίσκονται εντός της πληγείσας περιοχής, για τη διαπίστωση ζημιών.
- **Εντολή στην Υπηρεσία Πρόνοιας του Δήμου** για την καταγραφή και εκτίμηση ζημιών σε κατοικίες, από τις επιτροπές που έχουν συγκροτηθεί για το σκοπό αυτό, προκειμένου να χορηγηθούν οι προβλεπόμενες οικονομικές ενισχύσεις για την κάλυψη των πρώτων αναγκών τους, για επισκευές κύριας οικίας ή αντικατάσταση οικοσκευής
- **Εντολή στην Υπηρεσία Πρόνοιας του Δήμου** για την αποστολή στην Περιφέρεια καταλόγου των αυτοψιών των πληγέντων κτιρίων για την υποβολή αιτήματος οριοθέτησης της πληγείσας περιοχής και χορήγησης στεγαστικής συνδρομής



Σχέδιο Αντιμετώπισης Εκτάκτων Αναγκών Εξ Αιτίας Δασικών Πυρκαγιών Δήμου ΜΟΣΧΑΤΟΥ-ΤΑΥΡΟΥ
Μνημόνιο ενεργειών Γραφείου Πολιτικής Προστασίας του Δήμου ΜΟΣΧΑΤΟΥ-ΤΑΥΡΟΥ**Προπαρασκευαστικές δράσεις**

- **Καταγραφή των επιχειρησιακά διαθέσιμων πόρων** του Δήμου, που δύναται να διατεθούν τόσο για την ενίσχυση του έργου της καταστολής του Π.Σ όσο και τη διαχείριση των συνεπειών λόγω δασικών πυρκαγιών, στα πλαίσια εφαρμογής του παρόντος σχεδίου.
- **Σύνταξη ή επικαιροποίηση του Σχεδίου Αντιμετώπισης Εκτάκτων Αναγκών Εξ Αιτίας Δασικών Πυρκαγιών του Δήμου ΜΟΣΧΑΤΟΥ-ΤΑΥΡΟΥ** με βάση τις οδηγίες σχεδίασης της παραγράφου 15.2 του Γενικού Σχεδίου Αντιμετώπισης Εκτάκτων Αναγκών Εξαιτίας Δασικών Πυρκαγιών με την κωδική ονομασία «ΙΟΛΑΟΣ» (4η έκδοση) και υποβολή του στην Εκτελεστική Επιτροπή του Δήμου προκειμένου να εγκριθεί από το Δημοτικό Συμβούλιο.
- **Σύνταξη ή επικαιροποίηση μνημονίων ενεργειών (Παράρτημα Β)**, σε συνεργασία με τις εμπλεκόμενες υπηρεσίες του Δήμου, στα οποία να προσδιορίζονται οι επιχειρησιακά υπεύθυνοι υπάλληλοι, ο ρόλος και οι δράσεις αυτών για την αντιμετώπιση εκτάκτων αναγκών εξαιτίας δασικών πυρκαγιών. Στα πλαίσια αυτά συντάσσονται τηλεφωνικοί κατάλογοι με τηλέφωνα και θέσεις υπευθύνων των Δήμων τα οποία και κοινοποιούνται στις κατά τόπους αρμόδιες υπηρεσίες του Π.Σ και της ΕΛ.ΑΣ.
- **Κοινοποίηση του επικαιροποιημένου Παραρτήματος Β**, στις αρμόδιες κατά τόπους Διοικήσεις του Πυροσβεστικού Σώματος και της Ελληνικής Αστυνομίας, για λόγους άμεσης κινητοποίησης και πληρέστερης ενημέρωσής τους.
- **Εξασφάλιση επικοινωνίας** με το Κέντρο Επιχειρήσεων της Γενικής Γραμματείας Πολιτικής Προστασίας και των λοιπών εμπλεκόμενων φορέων σε τοπικό επίπεδο.
- **Μέριμνα για τη συνεργασία** των Τεχνικών Υπηρεσιών του Δήμου με την τοπική Πυροσβεστική Υπηρεσία προκειμένου να εξασφαλίζεται η συμβατότητα εξοπλισμού και μέσων που διαθέτει ο Δήμος προς υποστήριξη του έργου του Π.Σ.
- **Κατάρτιση, σε συνεργασία με τις Τεχνικές Υπηρεσίες του Δήμου, μνημονίου συνεργασίας** με ιδιωτικούς φορείς για την εξασφάλιση επιπλέον πόρων προς ενίσχυση του έργου του Δήμου στην αντιμετώπιση εκτάκτων αναγκών και τη διαχείριση των συνεπειών λόγω δασικών πυρκαγιών, καθώς και στην υποστήριξη του έργου του Πυροσβεστικού Σώματος για τον έλεγχο και την καταστολή τους, για την περίπτωση που δεν επαρκούν οι πόροι του Δήμου.
- **Καθορισμός χώρων συγκέντρωσης του πληθυσμού**, μετά από σχετική συνεννόηση με την οικεία Περιφέρεια, σε περιπτώσεις εκτάκτων αναγκών λόγω δασικών πυρκαγιών (χώροι καταφυγής).
- **Μέριμνα για τη σύγκληση του Συντονιστικού Τοπικού Οργάνου (ΣΤΟ)** του Δήμου κατόπιν εντολής του Δημάρχου
- **Ενημέρωση του κοινού** για τη λήψη μέτρων πρόληψης και αυτοπροστασίας από κινδύνους που προέρχονται από δασικές πυρκαγιές
- **Προγραμματισμός διενέργειας άσκησης Πολιτικής Προστασίας** για την εκπαίδευση του προσωπικού και την αξιολόγηση της επιχειρησιακής ετοιμότητας των υπηρεσιών του Δήμου έναντι δασικών πυρκαγιών, σύμφωνα με τις κατευθυντήριες οδηγίες της ΓΓΠΠ (παράγραφος 8.2.1 του παρόντος).
- **Καθημερινή παρακολούθηση του Χάρτη Πρόβλεψης Κινδύνου Πυρκαγιάς** που εκδίδεται από την ΓΓΠΠ και ενημέρωση του Δημάρχου



Προπαρασκευαστική σύγκληση Συντονιστικού Τοπικού Οργάνου (Σ.Τ.Ο.) για την ετοιμότητα αντιμετώπισης κινδύνων από την εκδήλωση δασικών πυρκαγιών

- Συγκαλεί, κατόπιν εντολής του Δημάρχου, το Συντονιστικό Τοπικό Όργανο (ΣΤΟ) στη φάση συνήθους ετοιμότητας για την επίλυση ζητημάτων συνεργασίας μεταξύ των εμπλεκόμενων φορέων στην αντιμετώπιση εκτάκτων αναγκών λόγω δασικών πυρκαγιών, όπως επίσης και ζητημάτων που αφορούν τη συνεργασία με τις εθελοντικές οργανώσεις Πολιτικής Προστασίας
- Προχωρά στη διαμόρφωση του τελικού σχεδιασμού του Δήμου **ΜΟΣΧΑΤΟΥ-ΤΑΥΡΟΥ** για πρόληψη και ετοιμότητα για την αντιμετώπιση κινδύνων που προέρχονται από την εκδήλωση δασικών πυρκαγιών, σύμφωνα με τις υποδείξεις του Δημάρχου **ΜΟΣΧΑΤΟΥ-ΤΑΥΡΟΥ** και με βάση τα μέτρα, έργα και δράσεις που προτάθηκαν στο ανωτέρω Συντονιστικό Τοπικό Όργανο,.

Δράσεις αυξημένης ετοιμότητας για τις περιοχές που το επόμενο 24-ωρο είναι μεγάλη η επικινδυνότητα εκδήλωσης και εξάπλωσης δασικών πυρκαγιών

- **Ενεργοποίηση των εθελοντικών οργανώσεων πολιτικής προστασίας** που δραστηριοποιούνται στα όρια του Δήμου για την υποστήριξη του έργου του Π.Σ στη λήψη μέτρων αυξημένης επιτήρησης σε δάση και δασικές εκτάσεις για τον έγκαιρο εντοπισμό δασικών πυρκαγιών,
- **Ενημέρωση του κοινού** σε τοπικό επίπεδο, βάσει των δελτίων τύπου που εκδίδονται από τη Γενική Γραμματεία Πολιτικής Προστασίας, για τις περιοχές που η πρόβλεψη του κινδύνου εκτιμάται από πολύ υψηλή (κατηγορία 4) έως κατάσταση συναγερμού (κατηγορία 5) με στόχο την αποφυγή ενεργειών που μπορεί να προκαλέσουν πυρκαγιά από αμέλεια
- **Συνεργασία** με την Δ/ση Καθαριότητας, Περιβάλλοντος και Πρασίνου του Δήμου για λήψη επιπλέον μέτρων για την αποφυγή πρόκλησης πυρκαγιάς σε χώρους ανεξέλεγκτης εναπόθεσης αστικών απορριμμάτων
- **Επικαιροποίηση καταλόγου των άμεσα διαθέσιμων επιχειρησιακών μέσων** που διαθέτει ο Δήμος, καθώς και των μέσων που δύναται να διατεθούν μέσω του μνημονίου συνεργασίας με ιδιωτικούς φορείς για την αντιμετώπιση εκτάκτων αναγκών και τη διαχείριση των συνεπειών λόγω δασικών πυρκαγιών, καθώς και για την υποστήριξη του έργου του Πυροσβεστικού Σώματος για τον έλεγχο και την καταστολή τους και ενημέρωση του Δημάρχου

Δράσεις για την αντιμετώπιση κινδύνων λόγω δασικών πυρκαγιών μετά την εκδήλωσή τους

- **Άμεση ενημέρωση του Δημάρχου** για έναρξη πυρκαγιάς εντός των διοικητικών ορίων του Δήμου και συλλογή περαιτέρω πληροφοριών από την αρμόδια Πυροσβεστική Υπηρεσία
- **Άμεση ενημέρωση της Δ/σης Καθαριότητας, Περιβάλλοντος και Πρασίνου** που εμπλέκεται σε αρχικό στάδιο, με στόχο την άμεση κινητοποίησή της, μετά από σχετική εντολή Δημάρχου.
- **Συνεχής επικοινωνία με την αρμόδια ΠΥ** για τη συλλογή περαιτέρω πληροφοριών που συνδέονται με την εξέλιξη της πυρκαγιάς.
- **Άμεση επικοινωνία** με το Τμήμα Πολιτικής Προστασίας της **Περιφερειακής Ενότητας Αττικής**, τη Δ/ση Πολιτικής Προστασίας της **Περιφέρειας Αττικής**, και τη Δ/ση Πολιτικής Προστασίας της **Αποκεντρωμένης Διοίκησης Μοσχάτου-Ταύρου – Αττικής**, για λόγους αμοιβαίας ενημέρωσης και συντονισμού στη διαχείριση πόρων.
- **Ενεργοποίηση του μνημονίου ενεργειών** για περιπτώσεις εκτάκτων αναγκών που προέρχονται από δασικές πυρκαγιές.

Γραφείο Πολιτικής Προστασίας Δήμου ΜΟΣΧΑΤΟΥ-ΤΑΥΡΟΥ



- **Ενεργοποίηση μνημονίου συνεργασίας με ιδιωτικούς φορείς**, μετά από σχετική εντολή Δημάρχου, για την εξασφάλιση επιπλέον πόρων για την ενίσχυση του έργου της καταστολής, που διενεργείται με ευθύνη του Π.Σ, σε περίπτωση που αυτοί ζητηθούν από το Π.Σ.
- **Συλλογή πληροφοριών σχετικά με την εξέλιξη των επιχειρήσεων καταστολής** της δασικής πυρκαγιάς από την αρμόδια Πυροσβεστική Αρχή, καθώς και των συνεπειών που προκλήθηκαν ή ενδέχεται να προκληθούν από την εξέλιξη της και ενημέρωση του Δημάρχου.
- **Υποβολή αιτήματος, μετά από σχετική εντολή Δημάρχου, για συνδρομή με υλικά και μέσα προς ενίσχυση του έργου του Δήμου** στην αντιμετώπιση εκτάκτων αναγκών και διαχείριση των συνεπειών λόγω δασικών πυρκαγιών, από όμορους Δήμους, την οικεία Περιφέρεια και Αποκεντρωμένη Διοίκηση.
- **Τηρεί κατάσταση με τα διατιθέμενα μέσα και προσωπικό** που με εντολή Δημάρχου έχουν εμπλακεί προς υποβοήθηση του έργου του Π.Σ, καθώς και για την αντιμετώπιση εκτάκτων αναγκών και τη διαχείριση των συνεπειών από την εκδήλωση του φαινομένου.
- **Ενεργοποιεί εφόσον επιβάλλεται από την υφιστάμενη κατάσταση το μνημόνιο ενεργειών για την οργανωμένη προληπτική απομάκρυνση πολιτών**, μετά από σχετική εντολή του Δημάρχου.
- **Μεριμνά για τη σύγκληση του Συντονιστικού Τοπικού Οργάνου (ΣΤΟ)** κατόπιν εντολής του Δημάρχου και σύμφωνα με τα οριζόμενα στο αρθ. 13, Ν.3013/2002.
- **Εξασφαλίζει την κάλυψη των στοιχειωδών αναγκών των πολιτών** που έχουν καταφύγει στους προκαθορισμένους χώρους συγκέντρωσης, σε περιπτώσεις εκτάκτων αναγκών λόγω δασικών πυρκαγιών (χώροι καταφυγής).
- **Ενημερώνει το ΚΕΠΠ** σχετικά με την εξέλιξη των δράσεων του Δήμου για την αντιμετώπιση εκτάκτων αναγκών και τη διαχείριση των συνεπειών.
- **Ενημερώνει για την παραμονή, μερική αποκλιμάκωση ή ολική αποκλιμάκωση των πόρων** που έχουν διατεθεί με εντολή του Δημάρχου για την υποβοήθηση του έργου του Π.Σ
- **Ενεργοποίηση** εθελοντικών οργανώσεων πολιτικής προστασίας που δραστηριοποιούνται στο Δήμο για υποστηρικτικές δράσεις στο έργο του Δήμου **ΜΟΣΧΑΤΟΥ-ΤΑΥΡΟΥ**
- **Ενημέρωση κοινού για δράσεις πολιτικής προστασίας** που δρομολογούνται από το Δήμο **ΜΟΣΧΑΤΟΥ-ΤΑΥΡΟΥ** για την αντιμετώπιση εκτάκτων αναγκών και την άμεση/βραχεία διαχείριση των συνεπειών, καθώς και για τη λήψη μέτρων αυτοπροστασίας

Δράσεις για την άμεση/βραχεία διαχείριση συνεπειών

- **Συλλέγει πληροφορίες και ενημερώνει το Δήμαρχο** για το συνολικό αριθμό των πολιτών στην περιοχή ευθύνης τους, οι κατοικίες των οποίων έχουν καεί ή υποστεί σοβαρές ζημιές.
- **Εύρεση καταλυμάτων για τους πολίτες του Δήμου** οι κατοικίες των οποίων έχουν καεί ή υποστεί σοβαρές ζημιές, σε συνεργασία με τη Δ/ση Πολιτικής Προστασίας της
- **Κινητοποιεί με εντολή Δημάρχου τις Τεχνικές Υπηρεσίες, τη Δ/ση Καθαριότητας, Περιβάλλοντος και Πρασίνου καθώς και την ΔΕΥΑ του Δήμου** για άμεσο έλεγχο και αποκατάσταση της λειτουργίας υποδομών αρμοδιότητάς τους (δίκτυα ύδρευσης, οδικό δίκτυο, κλπ), η λειτουργία των οποίων παρουσιάζει δυσχέρειες ή διακόπηκε λόγω δασικών πυρκαγιών
- **Ενημερώνει για την παραμονή, μερική αποκλιμάκωση ή ολική αποκλιμάκωση των πόρων** που έχουν διατεθεί με εντολή του Δημάρχου για την αντιμετώπιση εκτάκτων αναγκών και τη διαχείριση συνεπειών λόγω δασικών πυρκαγιών



- **Ενεργοποίηση** εθελοντικών οργανώσεων πολιτικής προστασίας που δραστηριοποιούνται στο Δήμο για υποστηρικτικές δράσεις στο έργο του Δήμου **ΜΟΣΧΑΤΟΥ-ΤΑΥΡΟΥ** στην άμεση/βραχεία διαχείριση συνεπειών λόγω δασικών πυρκαγιών
- **Ενεργοποίηση μνημονίου συνεργασίας με ιδιωτικούς φορείς**, μετά από σχετική εντολή Δημάρχου, για την εξασφάλιση επιπλέον πόρων για την άμεση/βραχεία διαχείριση συνεπειών λόγω δασικών πυρκαγιών.
- **Μεριμνά για την άμεση απομάκρυνση υλικών και μέσων** του Δήμου που χρησιμοποιήθηκαν ή καταστράφηκαν κατά το στάδιο της καταστολής του φαινομένου.
- **Ενημερώνει το ΚΕΠΠ** σχετικά με την εξέλιξη των δράσεων αποκατάστασης και διαχείριση των συνεπειών του Δήμου.



**Σχέδιο Αντιμετώπισης Εκτάκτων Αναγκών Εξ Αιτίας Δασικών Πυρκαγιών Δήμου ΜΟΣΧΑΤΟΥ-ΤΑΥΡΟΥ
Μνημόνιο Αντιδημάρχου θεμάτων Πολιτικής Προστασίας του Δήμου ΜΟΣΧΑΤΟΥ-ΤΑΥΡΟΥ**

Ο Αντιδήμαρχος θεμάτων Πολιτικής Προστασίας συνδράμει τον Δήμαρχο στο έργο του και παρακολουθεί την υλοποίηση του συνόλου των δράσεων πολιτικής προστασίας του Δήμου **ΜΟΣΧΑΤΟΥ-ΤΑΥΡΟΥ** σε συνεργασία με το Γραφείο Πολιτικής Προστασίας του Δήμου και τις λοιπές αρμόδιες οργανικές μονάδες του Δήμου.

Προπαρασκευαστικές δράσεις του Δήμου ΜΟΣΧΑΤΟΥ-ΤΑΥΡΟΥ

Συνδράμει τον Δήμαρχο στο έργο του και παρακολουθεί την υλοποίηση των προπαρασκευαστικών δράσεων πολιτικής προστασίας του Δήμου **ΜΟΣΧΑΤΟΥ-ΤΑΥΡΟΥ** σε συνεργασία με το Γραφείο Πολιτικής Προστασίας του Δήμου και τις λοιπές αρμόδιες οργανικές μονάδες του Δήμου

Προπαρασκευαστική σύγκληση Συντονιστικού Τοπικού Οργάνου του Δήμου ΜΟΣΧΑΤΟΥ-ΤΑΥΡΟΥ (Σ.Τ.Ο.) για την ετοιμότητα αντιμετώπισης κινδύνων από την εκδήλωση δασικών πυρκαγιών

Συνδράμει τον Δήμαρχο στο Συντονιστικό Τοπικό Όργανο (ΣΤΟ) και δύναται να τον αντικαθιστά, κατόπιν σχετικής εξουσιοδότησης από τον Δήμαρχο, σε περίπτωση κωλύματος ή απουσίας του.

Δράσεις αυξημένης ετοιμότητας του Δήμου ΜΟΣΧΑΤΟΥ-ΤΑΥΡΟΥ για τις περιοχές που το επόμενο 24-ωρο είναι μεγάλη η επικινδυνότητα εκδήλωσης και εξάπλωσης δασικών πυρκαγιών

Συνδράμει τον Δήμαρχο στο έργο του και παρακολουθεί την υλοποίηση των μέτρων και δράσεων αυξημένης ετοιμότητας του Δήμου **ΜΟΣΧΑΤΟΥ-ΤΑΥΡΟΥ**, σε συνεργασία με το Γραφείο Πολιτικής Προστασίας του Δήμου και τις λοιπές αρμόδιες οργανικές μονάδες του Δήμου

Δράσεις του Δήμου ΜΟΣΧΑΤΟΥ-ΤΑΥΡΟΥ στην αντιμετώπιση κινδύνων λόγω δασικών πυρκαγιών μετά την εκδήλωσή τους

- **Συνδράμει τον Δήμαρχο** στο έργο του συντονισμού δράσεων και διάθεσης του απαραίτητου δυναμικού και μέσων, εντός των ορίων του Δήμου, για την αντιμετώπιση εκτάκτων αναγκών και τη διαχείριση των συνεπειών λόγω δασικών πυρκαγιών,
- **Παρακολουθεί την υλοποίηση των δράσεων** του Δήμου **ΜΟΣΧΑΤΟΥ-ΤΑΥΡΟΥ** στην αντιμετώπιση κινδύνων λόγω δασικών πυρκαγιών μετά την εκδήλωσή τους, σε συνεργασία με το Γραφείο Πολιτικής Προστασίας του Δήμου και τις λοιπές αρμόδιες οργανικές μονάδες του Δήμου

Δράσεις του Δήμου ΜΟΣΧΑΤΟΥ-ΤΑΥΡΟΥ στην άμεση/βραχεία διαχείριση συνεπειών

- **Συνδράμει τον Δήμαρχο** στο έργο του συντονισμού δράσεων και διάθεσης του απαραίτητου δυναμικού και μέσων, εντός των ορίων του Δήμου, για την άμεση/βραχεία διαχείριση συνεπειών λόγω δασικών πυρκαγιών,



- Παρακολουθεί την υλοποίηση των δράσεων του Δήμου ΜΟΣΧΑΤΟΥ-ΤΑΥΡΟΥ για την άμεση/βραχεία διαχείριση συνεπειών λόγω δασικών πυρκαγιών, σε συνεργασία με το Γραφείο Πολιτικής Προστασίας του Δήμου και τις λοιπές αρμόδιες οργανικές μονάδες του Δήμου

Σχέδιο Αντιμετώπισης Εκτάκτων Αναγκών Εξ Αιτίας Δασικών Πυρκαγιών Δήμου ΜΟΣΧΑΤΟΥ-ΤΑΥΡΟΥ**Μνημόνιο Ενεργειών και Δράσεων Τεχνικής Υπηρεσίας του Δήμου ΜΟΣΧΑΤΟΥ-ΤΑΥΡΟΥ****Προπαρασκευαστικές δράσεις του Δήμου ΜΟΣΧΑΤΟΥ-ΤΑΥΡΟΥ**

- Συντήρηση εξοπλισμού και μέσων που θα χρησιμοποιηθούν για την υποστήριξη του έργου του Π.Σ καθώς και για την αντιμετώπιση εκτάκτων αναγκών και διαχείριση των συνεπειών λόγω δασικών πυρκαγιών
- Συντήρηση πυροσβεστικών υδροστομιών αρμοδιότητάς της ή εγκατάσταση νέων, σύμφωνα με τις υποδείξεις της οικείας Πυροσβεστικής Υπηρεσίας που διενεργεί τον έλεγχό τους (Ν.1590/1986).
- Συνεργασία με το Γραφείο Πολιτικής Προστασίας του Δήμου στην κατάρτιση μνημονίου συνεργασίας με ιδιωτικούς φορείς για την εξασφάλιση επιπλέον πόρων προς ενίσχυση του έργου του Δήμου στην αντιμετώπιση εκτάκτων αναγκών και τη διαχείριση των συνεπειών λόγω δασικών πυρκαγιών, καθώς και στην υποστήριξη του έργου του Πυροσβεστικού Σώματος για τον έλεγχο και την καταστολή τους, για την περίπτωση που δεν επαρκούν οι πόροι του Δήμου
- Συνεργασία με το Γραφείο Πολιτικής Προστασίας του Δήμου στην καταγραφή των επιχειρησιακά διαθέσιμων μέσων που διαθέτει ο Δήμος

Δράσεις αυξημένης ετοιμότητας του Δήμου ΜΟΣΧΑΤΟΥ-ΤΑΥΡΟΥ για τις περιοχές που το επόμενο 24-ωρο είναι μεγάλη η επικινδυνότητα εκδήλωσης και εξάπλωσης δασικών πυρκαγιών

- Έλεγχος άμεσα διαθέσιμου εξοπλισμού και μέσων που δύναται να χρησιμοποιηθούν για την υποστήριξη του έργου του Π.Σ καθώς και για την αντιμετώπιση εκτάκτων αναγκών και διαχείριση των συνεπειών λόγω δασικών πυρκαγιών
- Ενημέρωση του Γραφείου Πολιτικής Προστασίας του Δήμου για τα άμεσα διαθέσιμα επιχειρησιακά μέσα που διαθέτει ο Δήμος για την αντιμετώπιση εκτάκτων αναγκών και τη διαχείριση των συνεπειών λόγω δασικών πυρκαγιών, καθώς και για την υποστήριξη του έργου του Πυροσβεστικού Σώματος για τον έλεγχο και την καταστολή τους

Δράσεις του Δήμου ΜΟΣΧΑΤΟΥ-ΤΑΥΡΟΥ στην άμεση/βραχεία διαχείριση συνεπειών

- Αποστολή συνεργείων για άμεσο έλεγχο και αποκατάσταση της λειτουργίας υποδομών αρμοδιότητάς τους (οδικό δίκτυο, τεχνικά έργα, κλπ)
- Αποστολή συνεργείων για άμεσο έλεγχο και αποκατάσταση της λειτουργίας τυχόν βλαβών στο δίκτυο ύδρευσης και αποχέτευσης



Άμεση παροχή βοήθειας και υποστήριξη των πληγέντων

Οι δράσεις αυτές κατά κύριο λόγο απαιτούν τη συνέργεια και τη συνεργασία των υπηρεσιών των Δήμων και των Περιφερειών που εμπλέκονται, βάσει του προσωπικού και των μέσων που άμεσα διαθέτουν.

Για τη διασφάλιση της ποιότητας του πόσιμου νερού και της ποιότητας των τροφίμων σε περιπτώσεις φυσικών καταστροφών όπως οι δασικές πυρκαγιές, το Υπουργείο Υγείας έχει εκδώσει την Δ1(δ)/ ΓΠ οικ. 56070/29-07-2019 Εγκύκλιο με θέμα «Λήψη μέτρων διασφάλισης της Δημόσιας Υγείας σε περιπτώσεις φυσικών καταστροφών όπως οι πυρκαγιές» (ΑΔΑ: 7ΖΒΔ465ΦΥΟ-ΕΑΧ).

Ειδικότερα, σύμφωνα με το ανωτέρω έγγραφο για τη διασφάλιση της ποιότητας του πόσιμου νερού οι ΟΤΑ και οι φορείς ύδρευσης που είναι υπεύθυνοι για την παροχή υγιεινού πόσιμου νερού, σε συνεργασία με τις Δ/νσεις Δημόσιας Υγείας των Περιφερειών και άλλων συναρμόδιων φορέων, θα πρέπει να διενεργήσουν υγειονομικό έλεγχο λειτουργίας των συστημάτων ύδρευσης (γεώτρηση ή πηγή υδροληψίας, δεξαμενές, εγκαταστάσεις, δίκτυο διανομής) και αποχέτευσης.



**Σχέδιο Αντιμετώπισης Εκτάκτων Αναγκών Εξ Αιτίας Δασικών Πυρκαγιών Δήμου ΜΟΣΧΑΤΟΥ-ΤΑΥΡΟΥ
Μνημόνιο Ενεργειών και Δράσεων Καθαριότητας, Περιβάλλοντος και Πρασίνου
του Δήμου ΜΟΣΧΑΤΟΥ-ΤΑΥΡΟΥ**

Δράσεις του Δήμου ΜΟΣΧΑΤΟΥ-ΤΑΥΡΟΥ στην αντιμετώπιση κινδύνων λόγω δασικών πυρκαγιών μετά την εκδήλωσή τους

- **Δ/ση Καθαριότητας, Περιβάλλοντος και Πρασίνου** σε ετοιμότητα διάθεσης **προσωπικού και μέσων** που διαθέτει (υδροφόρα οχήματα, μηχανήματα έργων, κλπ.) για την υποστήριξη του έργου της καταστολής των δασικών πυρκαγιών που διενεργείται με ευθύνη του Π.Σ
- Σε περίπτωση που η πυρκαγιά εκδηλώθηκε πλησίον **χώρου διάθεσης απορριμμάτων** ο Δήμαρχος κατά την κρίση του **κινητοποιεί την Δ/ση Καθαριότητας, Περιβάλλοντος και Πρασίνου** του Δήμου για να λάβει τα κατάλληλα μέτρα για την προστασία του χώρου.

Άμεση παροχή βοήθειας και υποστήριξη των πληγέντων

Οι δράσεις αυτές κατά κύριο λόγο απαιτούν τη συνέργεια και τη συνεργασία των υπηρεσιών των Δήμων και των Περιφερειών που εμπλέκονται, βάσει του προσωπικού και των μέσων που άμεσα διαθέτουν.



Σχέδιο Αντιμετώπισης Εκτάκτων Αναγκών Εξ Αιτίας Δασικών Πυρκαγιών Δήμου ΜΟΣΧΑΤΟΥ-ΤΑΥΡΟΥ
Μνημόνιο Ενεργειών και Δράσεων Υπηρεσιών Πρόνοιας
του Δήμου ΜΟΣΧΑΤΟΥ-ΤΑΥΡΟΥ

Προπαρασκευαστικές δράσεις του Δήμου ΜΟΣΧΑΤΟΥ-ΤΑΥΡΟΥ

- Σύσταση και συγκρότηση επιτροπών καταγραφής ζημιών του Δήμου **ΜΟΣΧΑΤΟΥ-ΤΑΥΡΟΥ** για την χορήγηση οικονομικής ενίσχυσης σε όσους περιέρχονται σε κατάσταση ανάγκης συνεπεία δασικών πυρκαγιών (προνοιακό επίδομα)
- Τήρηση καταλόγου των ωφελούμενων του προγράμματος «Βοήθεια στο Σπίτι» του Δήμου **ΜΟΣΧΑΤΟΥ-ΤΑΥΡΟΥ**.

Δράσεις του Δήμου ΜΟΣΧΑΤΟΥ-ΤΑΥΡΟΥ στην άμεση/βραχεία διαχείριση συνεπειών

- **Αποστολή επιτροπών** για την καταγραφή και εκτίμηση ζημιών σε κατοικίες που προκλήθηκαν από τη δασική πυρκαγιά προκειμένου να χορηγηθούν οι προβλεπόμενες οικονομικές ενισχύσεις για την κάλυψη των πρώτων αναγκών τους, για επισκευές κύριας οικίας ή αντικατάσταση οικοσκευής
- **Αποστολή αιτήματος** στη Διεύθυνση Οικονομικής και Αναπτυξιακής Πολιτικής / Τμήμα Επιχορηγήσεων Τ.Α. του Υπουργείου Εσωτερικών για χορήγηση οικονομικής ενίσχυσης σε όσους περιήλθαν σε κατάσταση ανάγκης συνεπεία της δασικής πυρκαγιάς
- **Αποστολή στην Περιφέρεια Αττικής** καταλόγου των αυτοψιών των πληγέντων κτιρίων για την υποβολή αιτήματος οριοθέτησης της πληγείσας περιοχής και χορήγησης στεγαστικής συνδρομής

Άμεση παροχή βοήθειας και υποστήριξη των πληγέντων

Οι δράσεις αυτές κατά κύριο λόγο απαιτούν τη συνέργεια και τη συνεργασία των υπηρεσιών των Δήμων και των Περιφερειών που εμπλέκονται, βάσει του προσωπικού και των μέσων που άμεσα διαθέτουν.

Σχέδιο Αντιμετώπισης Εκτάκτων Αναγκών Εξ Αιτίας Δασικών Πυρκαγιών Δήμου ΜΟΣΧΑΤΟΥ-ΤΑΥΡΟΥ
Μνημόνιο Ενεργειών και Δράσεων Πρόεδρων Τοπικών Κοινοτήτων
του Δήμου ΜΟΣΧΑΤΟΥ-ΤΑΥΡΟΥ

Προπαρασκευαστικές δράσεις του Δήμου ΜΟΣΧΑΤΟΥ-ΤΑΥΡΟΥ

- Καταγραφή των μέσων και του ανθρώπινου δυναμικού, της κοινότητας, που μπορεί να συμβάλλει στην αντιμετώπιση φυσικών καταστροφών και είναι υπεύθυνοι των ομάδων πυρασφάλειας των τοπικών κοινοτήτων
- Συνεργασία με το Γραφείο Πολιτικής Προστασίας του Δήμου **ΜΟΣΧΑΤΟΥ-ΤΑΥΡΟΥ** στη σύνταξη ή επικαιροποίηση του Σχεδίου Αντιμετώπισης Εκτάκτων Αναγκών Εξ Αιτίας Δασικών Πυρκαγιών του Δήμου



Δράσεις αυξημένης ετοιμότητας του Δήμου ΜΟΣΧΑΤΟΥ-ΤΑΥΡΟΥ για τις περιοχές που το επόμενο 24-ωρο είναι μεγάλη η επικινδυνότητα εκδήλωσης και εξάπλωσης δασικών πυρκαγιών

- Θέτουν σε ετοιμότητα τις ομάδες πυρασφάλειας των τοπικών κοινοτήτων.

Δράσεις του Δήμου ΜΟΣΧΑΤΟΥ-ΤΑΥΡΟΥ στην αντιμετώπιση κινδύνων λόγω δασικών πυρκαγιών μετά την εκδήλωσή τους

- Ενεργοποιούν τις ομάδες πυρασφάλειας των τοπικών κοινοτήτων
- Ενημερώνουν τον Δήμαρχο για την επικρατούσα κατάσταση στην οικεία Κοινότητα

Δράσεις του Δήμου ΜΟΣΧΑΤΟΥ-ΤΑΥΡΟΥ στην άμεση/βραχεία διαχείριση συνεπειών

- Λαμβάνουν μέτρα για την άμεση αποκατάσταση των ζημιών επείγοντος χαρακτήρα στα δίκτυα ύδρευσης και αποχέτευσης και σε εξαιρετικές περιπτώσεις αναθέτουν την εκτέλεση των εργασιών αποκατάστασης ζημιών μικρής κλίμακας εάν από την καθυστέρηση αποκατάστασης δημιουργείται άμεσος κίνδυνος για την επαρκή υδροδότηση της τοπικής κοινότητας, ενημερώνοντας εγγράφως για το λόγο αυτόν τον αρμόδιο Αντιδήμαρχο.

Άμεση παροχή βοήθειας και υποστήριξη των πληγέντων

- Οι δράσεις αυτές κατά κύριο λόγο απαιτούν τη συνέργεια και τη συνεργασία των υπηρεσιών των Δήμων και των Περιφερειών που εμπλέκονται, βάσει του προσωπικού και των μέσων που άμεσα διαθέτουν.

ΠΑΡΑΡΤΗΜΑ Β2 - ΜΝΗΜΟΝΙΟ ΕΝΕΡΓΕΙΩΝ ΚΙΝΗΤΟΠΟΙΗΣΗΣ ΤΟΥ ΔΗΜΟΥ ΜΟΣΧΑΤΟΥ-ΤΑΥΡΟΥ ΓΙΑ ΤΗΝ ΟΡΓΑΝΩΜΕΝΗ ΠΡΟΛΗΠΤΙΚΗ ΑΠΟΜΑΚΡΥΝΣΗ ΠΟΛΙΤΩΝ

Το μνημόνιο ενεργειών κινητοποίησης του Δήμου για την οργανωμένη προληπτική απομάκρυνση πολιτών συντάσσεται από το Γραφείο Πολιτικής Προστασίας κατ' εφαρμογή του Σχεδίου Αντιμετώπισης Εκτάκτων Αναγκών Εξ Αιτίας Δασικών Πυρκαγιών του Δήμου

Μετά τη σύνταξη του ανωτέρω μνημονίου ενεργειών, αντίγραφό του θα κοινοποιηθεί, από το Γραφείο Πολιτικής Προστασίας του Δήμου, στον Δήμαρχο, καθώς και στα λοιπά όργανα και υπηρεσίες του Δήμου που εμπλέκονται στην υλοποίηση επιμέρους δράσεων οργανωμένης προληπτικής απομάκρυνσης πολιτών.

Επιπλέον συντάσσονται

- **Κατάλογος Υγειονομικών Σταθμών και ιδιωτικών ιατρείων, εργαστηρίων και φαρμακείων** για έγκαιρη και άμεση παροχή Α βοηθειών κατά την αντιμετώπιση Εκτάκτων Αναγκών Εξαιτίας Δασικών Πυρκαγιών και ιδιαίτερα στις περιπτώσεις οργανωμένης απομάκρυνσης του πληθυσμού.
- **Κατάλογος δομών Α'βάθμιας Β'βάθμιας εκπαίδευσης και κλειστών δομών δημοσίου και ιδιωτικού χαρακτήρα** προς ενίσχυση δράσεων Πολιτικής Προστασίας και ιδιαίτερα σε περίπτωση οργανωμένης



απομάκρυνσης του πληθυσμού για τον καθορισμό προτεραιοτήτων και προστασίας ευάλωτων δομών λόγω πληθυσμιακής συγκέντρωσης.

- **Κατάλογος ξενοδοχείων στα όρια του Δήμου** προς ενίσχυση δράσεων Πολιτικής Προστασίας και ιδιαίτερα σε περίπτωση οργανωμένης απομάκρυνσης του πληθυσμού για φιλοξενία πληθυσμού.
- **Κατάλογος με ιδιωτικά επιβατικά οχήματα**, λεωφορεία ΚΤΕΛ, Τουριστικά λεωφορεία, ΤΑΞΙ προς ενίσχυση δράσεων Πολιτικής Προστασίας και ιδιαίτερα σε περίπτωση οργανωμένης απομάκρυνσης του πληθυσμού.
- **Κατάλογος Χώρων** συγκέντρωσης και καταφυγής πληθυσμού σε περίπτωση οργανωμένης απομάκρυνσης του πληθυσμού.

Κατάλογος Υγειονομικών Σταθμών και ιδιωτικών ιατρείων/ιατρών και φαρμακείων

ΚΑΤΑΣΤΑΣΗ ΙΑΤΡΩΝ ΥΓΕΙΑΣ, ΝΟΣΗΛΕΥΤΩΝ, ΠΡΟΣΩΠΙΚΟΥ

ΔΗΜΟΣΙΕΣ ΔΟΜΕΣ

α/α	ΥΓΕΙΟΝΟΜΙΚΟΣ ΣΤΑΘΜΟΣ	ΕΔΡΑ	ΔΙΕΥΘΥΝΣΗ	ΤΗΛΕΦΩΝΟ
1.	ΠΕΔΥ ΤΑΥΡΟΥ	ΤΑΥΡΟΣ	ΤΙΜ. ΕΥΓΕΝΙΚΟΥ 3	210 3426301
2.	ΙΚΑ ΤΑΥΡΟΥ	ΤΑΥΡΟΣ	ΤΙΜ. ΕΥΓΕΝΙΚΟΥ 5	210 3426601
3.	ΚΕΝΤΡΟ ΥΓΕΙΑΣ ΜΟΣΧΑΤΟΥ	ΜΟΣΧΑΤΟ	ΚΟΡΑΗ 51	210 3401899

ΦΑΡΜΑΚΕΙΑ

α/α	ΟΝΟΜΑΤΕΜΩΝΥΜΟ	ΕΔΡΑ	ΔΙΕΥΘΥΝΣΗ	ΤΗΛΕΦΩΝΟ
1.	ΚΑΤΣΙΜΠΟΥΛΑΣ ΓΕΩΡΓΙΟΣ (ΚΑΜΠΑΝΑΡΟΣ ΚΑΙ ΣΙΑ Ε.Ε)	ΤΑΥΡΟΣ	ΜΑΚΕΔΟΝΙΑΣ 39	210 3455391
2.	ΚΑΤΩΠΟΔΗΣ ΑΝΑΣΤΑΣΙΟΣ ΚΑΙ ΣΙΑ Ο.Ε (ΔΕΥΤΕΡΟ ΦΑΡΜΑΚΕΙΟ)	ΤΑΥΡΟΣ	ΑΓ. ΣΟΦΙΑΣ 6	210 3420149
3.	ΛΥΓΔΑΣ ΕΥΑΓΓΕΛΟΣ ΚΑΙ ΣΙΑ Ε.Ε	ΤΑΥΡΟΣ	ΓΡ. ΛΑΜΠΡΑΚΗ 76	210 3460372
4.	ΑΜΟΡΓΙΑΝΟΥ ΕΥΡΙΔΙΚΗ-ΔΕΣΠΟΙΝΑ	ΤΑΥΡΟΣ	ΘΡΑΚΗΣ 27- ΠΟΛΥΚΑΡΠΟΥ	210 3426123
5.	ΠΑΤΕΡΑΚΗΣ ΧΑΡΑΛΑΜΠΟΣ	ΤΑΥΡΟΣ	ΠΕΙΡΑΙΩΣ 211 & ΘΡΑΚΗΣ 8	210 3463824
6.	ΠΥΡΡΑΚΗ ΜΑΡΘΑ ΚΑΙ ΣΙΑ Ε.Ε	ΤΑΥΡΟΣ	ΑΓ. ΓΕΩΡΓΙΟΥ 4	210 3471330
7.	ΣΟΥΡΓΙΑΔΑΚΗΣ ΝΕΚΤΑΡΙΟΣ	ΤΑΥΡΟΣ	ΑΝΔΡΟΥΤΣΟΥ 2	210 3462336
8.	ΣΑΜΑΡΑΣ ΑΛΕΞΑΝΔΡΟΣ ΚΑΙ ΣΙΑ Ε.Ε	ΤΑΥΡΟΣ	ΠΕΙΡΑΙΩΣ 200	210 3450612
9.	ΒΕΣΕΛΟΒΑ ΙΡΙΝΑ- ΦΑΛΑΓΓΑΣ ΚΩΝ/ΝΟΣ ΚΑΙ ΣΙΑ Ο.Ε	ΤΑΥΡΟΣ	ΓΡ. ΛΑΜΠΡΑΚΗ 26	210 3470225
10.	ΔΡΟΥΓΚΑΣ ΔΗΜΗΤΡΙΟΣ ΚΑΙ ΣΙΑ Ε.Ε	ΤΑΥΡΟΣ	ΜΑΡΑΘΩΝΟΣ 25	210 3475334
11.	ΣΑΜΑΡΑ ΓΕΩΡΓΙΑ	ΤΑΥΡΟΣ	ΧΡΥΣ. ΣΜΥΡΝΗΣ 30	210 3410632
12.	ΝΤΟΥΜΠΙΝΣΑΓΚΑ ΟΞΑΝΑ	ΤΑΥΡΟΣ	ΧΡΥΣ. ΣΜΥΡΝΗΣ 40	210 4824015
13.	ΜΟΥΡΙΚΗΣ ΑΡΙΣΤΟΜΕΝΗΣ ΚΑΙ ΣΙΑ Ε.Ε (ΔΕΥΤΕΡΟ ΦΑΡΜΑΚΕΙΟ)	ΤΑΥΡΟΣ	ΠΕΙΡΑΙΩΣ 180	210 3454700

Γραφείο Πολιτικής Προστασίας Δήμου ΜΟΣΧΑΤΟΥ-ΤΑΥΡΟΥ



14.	ΜΟΥΗIDDEN RAAWAN	ΜΟΣΧΑΤΟ	ΚΑΠΟΔΙΣΤΡΙΟΥ 62-64 & Λ. ΚΑΤΣΩΝΗ	210 9406169
15.	ΑΓΓΕΛΑΚΗ ΜΑΡΙΑ ΚΑΙ ΣΙΑ Ε.Ε	ΜΟΣΧΑΤΟ	ΓΡΑΜΜΟΥ 30	210 9525710
16.	ΑΡΧΟΝΤΑΚΗ ΓΕΩΡΓ. ΑΝΑΣΤΑΣΙΑ	ΜΟΣΧΑΤΟ	ΜΑΚΡΥΓΙΑΝΝΗ 26	210 9405077
17.	ΒΑΣΙΛΕΙΑΔΗΣ ΚΩΝ/ΝΟΣ ΚΑΙ ΣΙΑ Ο.Ε	ΜΟΣΧΑΤΟ	ΜΕΤΑΜΟΡΦΩΣΕΩΣ 73	210 4831220
18.	ΒΛΑΧΟΣ Α. ΔΗΜΗΤΡΙΟΣ	ΜΟΣΧΑΤΟ	ΧΡΥΣ. ΣΜΥΡΝΗΣ 115	210 4836417
19.	ΔΕΔΟΥΣΗ ΔΗΜ. ΑΝΕΖΟΥΛΑ	ΜΟΣΧΑΤΟ	ΓΡΑΜΜΟΥ (ΕΛ. ΒΕΝΙΖΕΛΟΥ) 88	213 0227884
20.	ΖΑΖΑΝΗ ΑΓΓΕΛΙΚΗ ΚΑΙ ΣΙΑ Ε.Ε	ΜΟΣΧΑΤΟ	ΜΑΚΡΥΓΙΑΝΝΗ 57	210 9413100
21.	ΚΑΒΑΛΗ ΜΑΡΙΑ ΚΑΙ ΣΙΑ Ε.Ε	ΜΟΣΧΑΤΟ	ΜΑΚΡΥΓΙΑΝΝΗ 102	210 4820400
22.	ΚΟΡΤΑΣ ΠΕΝΕ	ΜΟΣΧΑΤΟ	ΜΕΤΑΜΟΡΦΩΣΕΩΣ 150	210 9404191
23.	ΚΩΝΣΤΑΝΤΙΝΙΔΗΣ ΧΡΗΣΤΟΣ	ΜΟΣΧΑΤΟ	ΘΕΡΜΟΠΥΛΩΝ 42	210 4836385
24.	ΚΩΤΤΑΚΗΣ Δ. ΚΩΝΣΤΑΝΤΙΝΟΣ	ΜΟΣΧΑΤΟ	ΜΑΚΡΥΓΙΑΝΝΗ 10	210 9407842
25.	ΜΠΟΤΣΙΝΗ ΚΩΝ. ΚΥΡΙΑΚΗ	ΜΟΣΧΑΤΟ	ΣΟΛΩΜΟΥ 80Α	210 9480515
26.	ΝΟΔΑΡΑ Ι. ΑΝΑΣΤΑΣΙΑ	ΜΟΣΧΑΤΟ	ΜΑΚΡΥΓΙΑΝΝΗ 109	210 4817147
27.	ΠΑΝΤΑΖΗ ΦΩΤΕΙΝΗ ΚΑΙ ΣΙΑ Ε.Ε	ΜΟΣΧΑΤΟ	ΧΡΥΣ. ΣΜΥΡΝΗΣ 44	210 9431030
28.	ΠΟΤΗΡΗ Γ. ΓΕΩΡΓΙΑ	ΜΟΣΧΑΤΟ	ΚΕΦΑΛΛΗΝΙΑΣ 6	210 4833320
29.	Σ/Φ ΑΝΑΓΝΩΣΤΟΠΟΥΛΟΣ Μ. & ΜΑΣΤΟΡΑ ΔΗΜΗΤΡΑ Ο.Ε	ΜΟΣΧΑΤΟ	ΚΩΝ/ΠΟΛΕΩΣ 59 & Λ. ΚΑΤΣΩΝΗ	210 4812029
30.	ΣΤΥΠΑ ΧΡΙΣΤΙΝΑ ΚΑΙ ΣΙΑ Ο.Ε	ΜΟΣΧΑΤΟ	ΠΛΑΤΩΝΟΣ 77	210 9411686
31.	ΤΡΙΑΝΤΑΦΥΛΛΙΔΗ ΘΕΟΔΩΡΑ & ΣΙΑ Ε.Ε	ΜΟΣΧΑΤΟ	ΣΟΛΩΜΟΥ 68 & ΜΑΚΡΥΓΙΑΝΝΗ	210 4819404
32.	ΤΣΙΡΙΓΩΤΗ ΜΙΧ. ΕΥΑΓΓΕΛΙΑ	ΜΟΣΧΑΤΟ	ΜΕΤΑΜΟΡΦΩΣΕΩΣ 124 & ΠΛΑΤΩΝΟΣ	210 9411737
33.	ΧΑΡΑΛΑΜΠΑΚΟΣ ΠΕΤΡΟΣ	ΜΟΣΧΑΤΟ	ΚΕΦΑΛΛΗΝΙΑΣ 43	210 9423466

ΙΔΙΩΤΙΚΑ ΙΑΤΡΕΙΑ

α/α	ΟΝΟΜΑΤΕΠΩΝΥΜΟ	ΙΔΙΟΤΗΤΑ	ΔΙΕΥΘΥΝΣΗ	ΔΗΜ.ΚΟΙΝΟΤΗΤΑ	ΤΗΛΕΦΩΝΟ
1.	ΑΒΡΑΜΙΩΤΗ ΒΑΣΙΛΙΚΗ	ΜΙΚΡΟΒΙΟΛΟΓΙΚΟ ΕΡΓΑΣΤΗΡΙΟ	ΧΑΡΑΜΑΝΛΗ 19 & ΓΡ. ΛΑΜΠΡΑΚΗ	ΤΑΥΡΟΣ	210 3460665
2.	ΧΑΤΖΗΔΑΜΙΑΝΟΥ ΣΕΡΓΙΟΥ ΜΑΡΙΝΑ	ΜΙΚΡΟΒΙΟΛΟΓΙΚΟ ΕΡΓΑΣΤΗΡΙΟ	ΠΑΤΡ. ΓΡΗΓΟΡΙΟΥ Ε' 66	ΤΑΥΡΟΣ	210 3470443
3.	ΣΙΑΜΠΑΝΗ ΒΑΣΙΛΙΚΗ	ΜΙΚΡΟΒΙΟΛΟΓΙΚΟ ΕΡΓΑΣΤΗΡΙΟ	ΚΛΕΙΟΥΣ 32 & ΧΡ. ΣΜΥΡΝΗΣ	ΤΑΥΡΟΣ	210 3420216
4.	ΓΚΟΤΣΗΣ ΑΝΔΡΕΑΣ	ΓΕΝΙΚΟΣ ΙΑΤΡΟΣ	ΓΡ. ΛΑΜΠΡΑΚΗ 5	ΤΑΥΡΟΣ	210 3462280
5.	ΣΚΟΥΡΤΗΣ ΧΡΗΣΤΟΣ	ΠΑΘΟΛΟΓΟΣ	ΤΣΑΚΑΛΩΦ 7 & ΚΥΠΡΟΥ	ΤΑΥΡΟΣ	210 4811783
6.	ΜΑΝΩΛΑΚΗΣ ΑΛΕΞΙΟΣ	ΠΑΘΟΛΟΓΟΣ	ΠΕΙΡΑΙΩΣ 209	ΤΑΥΡΟΣ	210 3428294
7.	ΤΑΚΗΣ ΔΗΜΗΤΡΙΟΣ	ΟΦΘΑΛΜΙΑΤΡΟΣ	ΠΕΙΡΑΙΩΣ 209Β	ΤΑΥΡΟΣ	212 1050258



8.	ΣΚΟΥΡΛΗ ΠΟΛΥΤΙΜΗ – ΤΣΕΚΟΥΡΑ ΠΑΝΑΓΙΩΤΑ	ΦΥΣΙΚΟΘΕΡΑΠΕΥΤΗΡΙΟ	ΘΕΣΣΑΛΟΝΙΚΗΣ 248	ΤΑΥΡΟΣ	210 3413666
9.	ΜΠΟΝΤΗΣ ΝΙΚΟΛΑΟΣ	ΜΑΙΕΥΤΗΡΑΣ-ΧΕΙΡΟΥΡΓΟΣ ΓΥΝΑΙΚΟΛΟΓΟΣ	ΜΑΡΑΘΩΝΟΣ 10	ΤΑΥΡΟΣ	210 3473100
10.	DSA	ΙΔΙΩΤΙΚΟ ΙΑΤΡΕΙΟ – ΙΔΙΩΤΙΚΗ ΕΠΕ	ΚΛΑΖΟΜΕΝΩΝ 5	ΤΑΥΡΟΣ	210 3462898
11.	ΤΣΕΛΙΚΑΣ ΔΗΜΗΤΡΙΟΣ	ΠΑΘΟΛΟΓΟΣ – ΟΓΚΟΛΟΓΟΣ	ΧΡΥΣ. ΣΜΥΡΝΗΣ 117	ΜΟΣΧΑΤΟ	210 4825695
12.	ΒΑΛΕΝΤΗ ΠΑΝΑΓΙΩΤΑ	ΠΑΘΟΛΟΓΟΣ	ΙΩΑΝΝΙΝΩΝ 3	ΜΟΣΧΑΤΟ	210 9411825
13.	ΚΑΤΣΑΚΟΥΛΑΣ ΙΩΑΝΝΗΣ	ΓΕΝΙΚΟΣ ΙΑΤΡΟΣ	ΜΑΚΡΥΓΙΑΝΝΗ 84	ΜΟΣΧΑΤΟ	210 4813333
14.	ΜΕΛΧΕΡ ΣΠΥΡΟΣ	ΕΙΔΙΚΟΣ ΠΑΘΟΛΟΓΟΣ	ΛΥΚΟΥΡΓΟΥ 15	ΜΟΣΧΑΤΟ	210 4834423
15.	ΠΟΛΥΙΑΤΡΕΙΟ ΜΟΣΧΑΤΟΥ ΣΟΥΠΙΔΟΥ ΠΑΝΑΓΙΩΤΑ	ΓΕΝΙΚΟΣ ΙΑΤΡΟΣ	ΜΑΚΡΥΓΙΑΝΝΗ & ΘΕΡΜΟΠΥΛΩΝ 49	ΜΟΣΧΑΤΟ	210 9405805
16.	ΒΙΟΕΡΓΑΣΤΗΡΙΑ ΤΡΙΒΥΖΑΚΗ	ΒΙΟΕΡΓΑΣΤΗΡΙΟ	ΧΡΥΣ. ΣΜΥΡΝΗΣ 117-119	ΜΟΣΧΑΤΟ	210 4836698
17.	ΛΙΒΑΝΙΟΥ ΜΑΝΤΑΛΕΝΑ	ΒΙΟΠΑΘΟΛΟΓΟΣ	ΣΟΛΩΜΟΥ 67	ΜΟΣΧΑΤΟ	210 9413967
18.	ΖΟΥΡΙΔΑΚΗ ΠΑΡΑΣΚΕΥΗ	ΜΙΚΡΟΒΙΟΛΟΓΙΚΟ ΕΡΓΑΣΤΗΡΙΟ	ΜΕΤΑΜΟΡΦΩΣΕΩΣ 71	ΜΟΣΧΑΤΟ	210 4832773
19.	ΓΚΑΤΖΙΟΥΡΑΣ ΗΛΙΑΣ	ΓΥΝΑΙΚΟΛΟΓΟΣ	ΜΑΚΡΥΓΙΑΝΝΗ 91	ΜΟΣΧΑΤΟ	210 4822611
20.	ΡΕΝΤΟΥΜΗ ΕΥΑΓΓΕΛΙΑ	ΧΕΙΡΟΥΡΓΟΣ ΜΑΙΕΥΤΗΡΑΣ-ΓΥΝΑΙΚΟΛΟΓΟΣ	ΘΕΡΜΟΠΥΛΩΝ 36 ^A	ΜΟΣΧΑΤΟ	210 3001908
21.	ΚΕΝΤΡΟ ΦΥΣΙΟΚΟΘΕΡΑΠΕΙΑΣ FYSIOLUTION	ΦΥΣΙΚΟΘΕΡΑΠΕΥΤΗΡΙΟ	ΧΡΥΣ. ΣΜΥΡΝΗΣ 55	ΜΟΣΧΑΤΟ	210 9412225
22.	ΡΟΥΣΣΟΥ ΧΡΥΣΑΝΘΗ	ΦΥΣΙΚΟΘΕΡΑΠΕΥΤΗΡΙΟ	ΜΑΚΡΥΓΙΑΝΝΗ 109 & ΘΕΡΜΟΠΥΛΩΝ 36A	ΜΟΣΧΑΤΟ	210 4828050
23.	ΒΙΟΑΝΑΔΡΑΣΗ MANUAL & LYMPH THERAPY	ΦΥΣΙΚΟΘΕΡΑΠΕΥΤΗΡΙΟ	ΚΑΡΑΟΛΗ & ΔΗΜΗΤΡΙΟΥ 105	ΜΟΣΧΑΤΟ	210 4829303
24.	ΓΚΙΟΥΛΕ ΝΕΦΕΛΗ	ΧΕΙΡΟΥΡΓΟΣ ΟΦΘΑΛΜΙΑΤΡΟΣ	ΧΡΥΣ. ΣΜΥΡΝΗΣ 117-119	ΜΟΣΧΑΤΟ	210 4819687
25.	ΜΠΕΛΟΚΟΥΡΑ ΜΑΡΙΝΑ	ΧΕΙΡΟΥΡΓΟΣ ΟΦΘΑΛΜΙΑΤΡΟΣ	ΚΟΡΙΝΘΟΥ 8	ΜΟΣΧΑΤΟ	210 4836287

ΝΗΠΙΑΓΩΓΕΙΑ	Δ/ΝΤΗΣ	ΤΗΛΕΦΩΝΟ	ΔΙΕΥΘΥΝΣΗ
1 ^ο ΝΗΠΙΑΓΩΓΕΙΟ ΜΟΣΧΑΤΟΥ	ΚΩΣΤΟΥΔΗ ΦΩΤΕΙΝΗ	2109417086	ΧΡ. ΣΜΥΡΝΗΣ 5
1 ^ο ΝΗΠΙΑΓΩΓΕΙΟ ΜΟΣΧΑΤΟΥ (ΠΑΡΑΡΤΗΜΑ)	-	2109429119	-
2 ^ο ΝΗΠΙΑΓΩΓΕΙΟ ΜΟΣΧΑΤΟΥ	ΜΑΡΚΑΝΤΩΝΗ ΜΑΡΙΑ	2109411211	ΟΜΗΡΟΥ & ΣΩΚΡΑΤΟΥΣ 183



3 ^ο ΝΗΠΙΑΓΩΓΕΙΟ ΜΟΣΧΑΤΟΥ	ΚΑΛΑΝΔΡΑΝΗ ΝΙΚΗ	210 4834238	ΣΟΛΩΜΟΥ & ΤΕΝΕΔΟΥ
4 ^ο ΝΗΠΙΑΓΩΓΕΙΟ ΜΟΣΧΑΤΟΥ	ΜΥΛΩΝΑΚΗ ΔΕΣΠΟΙΝΑ	2 10 9408528	ΧΕΙΜΑΡΑΣ & ΚΑΠΟΔΙΣΤΡΙΟΥ
5 ^ο ΝΗΠΙΑΓΩΓΕΙΟ ΜΟΣΧΑΤΟΥ	ΠΑΠΑΘΕΟΔΩΡΟΥ ΣΟΦΙΑ	210 4821150	ΑΓ. ΚΩΝΣΤΑΝΤΙΝΟΥ & ΑΡΑΧΩΒΗΣ
1 ^ο Ο ΝΗΠΙΑΓΩΓΕΙΟ ΤΑΥΡΟΥ	ΛΕΜΟΝΙΔΟΥ ΣΟΦΙΑ	2103413715	ΣΜΥΡΝΗΣ ΝΑΖΛΗ
2 ^ο ΝΗΠΙΑΓΩΓΕΙΟ ΤΑΥΡΟΥ	ΣΑΚΚΕΛΑΡΗ ΒΑΣΙΛΙΚΗ	2103455303	ΛΕΩΦΟΡΟΣ ΕΙΡΗΝΗΣ ΜΑΚΕΔΟΝΙΑΣ
3 ^ο ΝΗΠΙΑΓΩΓΕΙΟ ΤΑΥΡΟΥ	ΑΓΓΕΛΟΠΟΥΛΟΥ ΦΩΤΕΙΝΗ	2103470630	ΚΛΕΙΟΥΣ ΧΡΥΣ. ΣΜΥΡΝΗΣ
4 ^ο ΝΗΠΙΑΓΩΓΕΙΟ ΤΑΥΡΟΥ	ΓΚΟΤΣΗ ΑΘΗΝΑ	2104831649	ΤΣΑΚΑΛΩΦ 9
5 ^ο ΝΗΠΙΑΓΩΓΕΙΟ ΤΑΥΡΟΥ	ΣΤΑΘΟΓΙΑΝΝΗ ΜΑΡΙΑ	2103414316	ΠΕΙΡΑΙΩΣ ΓΡΗΓ. ΛΑΜΠΡΑΚΗ

ΠΑΙΔΙΚΟΣ ΣΤΑΘΜΟΣ	ΔΙΕΥΘΥΝΣΗ	ΟΙΚΙΣΜΟΣ	ΙΔΙΟΚΤΗΣΙΑ
Α' ΠΑΙΔΙΚΟΣ ΣΤΑΘΜΟΣ ΜΟΣΧΑΤΟΥ	ΠΙΝΔΟΥ 43	ΜΟΣΧΑΤΟ	ΔΗΜΟΣ
Β' ΠΑΙΔΙΚΟΣ ΣΤΑΘΜΟΣ ΜΟΣΧΑΤΟΥ	ΚΟΡΑΗ 2 & ΕΥΓΕΝΙΑΣ	ΜΟΣΧΑΤΟ	ΔΗΜΟΣ
Γ' ΠΑΙΔΙΚΟΣ ΣΤΑΘΜΟΣ ΜΟΣΧΑΤΟΥ	ΠΙΝΔΟΥ 36	ΜΟΣΧΑΤΟ	ΔΗΜΟΣ
Δ' ΠΑΙΔΙΚΟΣ ΣΤΑΘΜΟΣ ΜΟΣΧΑΤΟΥ	ΑΡΧΙΠΥΡΟΣΒΕΣΤΗ ΣΠΥΡΟΠΟΥΛΟΥ	ΜΟΣΧΑΤΟ	ΔΗΜΟΣ
Α' ΠΑΙΔΙΚΟΣ ΣΤΑΘΜΟΣ ΤΑΥΡΟΥ	ΑΛΕΚΟΥ ΠΑΝΑΓΟΥΛΗ & ΜΥΡΑΚΤΗΣ	ΤΑΥΡΟΣ	ΔΗΜΟΣ
Β' ΠΑΙΔΙΚΟΣ ΣΤΑΘΜΟΣ ΤΑΥΡΟΥ	ΚΟΡΥΖΗ & ΟΔΥΣΣΕΑ ΑΝΔΡΟΥΤΣΟΥ	ΤΑΥΡΟΣ	ΔΗΜΟΣ

Κατάλογος δομών Α' βάθμιας Β' βάθμιας εκπαίδευσης και κλειστών δομών δημοσίου και ιδιωτικού χαρακτήρα

ΚΑΤΑΣΤΑΣΗ ΔΟΜΩΝ Α' ΒΑΘΜΙΑΣ, Β' ΒΑΘΜΙΑΣ

ΔΗΜΟΤΙΚΑ	Δ/ΝΤΗΣ	ΤΗΛΕΦΩΝΟ	ΔΙΕΥΘΥΝΣΗ
1 ^ο ΔΗΜΟΤΙΚΟ ΜΟΣΧΑΤΟΥ	ΜΠΕΡΗΣ ΠΑΝΑΓΙΩΤΗΣ	2109416993	ΟΜΗΡΟΥ 79
2 ^ο ΔΗΜΟΤΙΚΟ ΜΟΣΧΑΤΟΥ	ΜΑΣΤΡΑΝΤΩΝΗ ΠΑΝΑΓΙΩΤΑ	2109417091	ΦΛΕΜΙΝΓΚ 84
3 ^ο ΔΗΜΟΤΙΚΟ ΜΟΣΧΑΤΟΥ	ΖΑΡΟΥΛΕΑ ΝΤΑΙΖΗ	2104825966	ΠΙΝΔΟΥ & ΘΕΡΜΟΠΥΛΩΝ 8
4 ^ο ΔΗΜΟΤΙΚΟ ΜΟΣΧΑΤΟΥ	ΤΣΙΦΛΙΔΟΥ ΧΡΥΣΟΥΛΑ	210 9424603	ΠΛΑΤΩΝΟΣ & ΧΕΙΜΑΡΑΣ
5 ^ο ΔΗΜΟΤΙΚΟ ΜΟΣΧΑΤΟΥ	ΚΑΚΟΥΛΑ ΕΥΑΓΓΕΛΙΑ	210 9410172	ΠΛΑΤΩΝΟΣ & ΧΕΙΜΑΡΑΣ
6 ^ο ΔΗΜΟΤΙΚΟ ΜΟΣΧΑΤΟΥ	ΝΙΚΑ ΒΑΣΙΛΙΚΗ	210 4813810	ΑΓ. ΚΩΝΣΤΑΝΤΙΝΟΥ & ΑΡΑΧΩΒΗΣ
1 ^ο ΔΗΜΟΤΙΚΟ ΤΑΥΡΟΥ	ΜΠΕΣΣΑΣ ΑΝΔΡΕΑΣ	2103464247	ΣΜΥΡΝΗΣ- ΝΑΖΛΗ
2 ^ο ΔΗΜΟΤΙΚΟ ΤΑΥΡΟΥ	ΚΑΣΣΕΛΟΥΡΗΣ ΑΠΟΣΤΟΛΟΣ	2103460370	ΛΕΩΦΟΡΟΣ ΕΙΡΗΝΗΣ ΜΑΚΕΔΟΝΙΑΣ
3 ^ο ΔΗΜΟΤΙΚΟ ΤΑΥΡΟΥ	ΒΑΧΛΑ ΕΥΑΓΓΕΛΙΑ	2103461637	ΚΛΕΙΟΥΣ- ΧΡΥΣ. ΣΜΥΡΝΗΣ
4 ^ο ΔΗΜΟΤΙΚΟ ΤΑΥΡΟΥ	ΠΙΧΛΙΑΒΑΣ ΓΕΩΡΓΙΟΣ	2104823801	ΤΣΑΚΑΛΩΦ 9
5 ^ο ΔΗΜΟΤΙΚΟ ΤΑΥΡΟΥ	ΧΩΡΙΑΤΗΣ ΕΜΜΑΝΟΥΗΛ	2103414317	ΠΕΙΡΑΙΩΣ ΓΡΗΓ. ΛΑΜΠΡΑΚΗ



ΣΧΟΛΕΙΟ	ΔΙΕΥΘΥΝΤΗΣ	ΤΗΛΕΦΩΝΟ	ΔΙΕΎΘΥΝΣΗ
1 ^ο ΓΥΜΝΑΣΙΟ ΜΟΣΧΑΤΟΥ	ΡΙΖΟΣ ΧΡΗΣΤΟΣ	2104812123	ΠΟΣΕΙΔΩΝΟΣ 11
2 ^ο ΓΥΜΝΑΣΙΟ ΜΟΣΧΑΤΟΥ	ΔΑΣΑΚΛΗ ΦΩΤΕΙΝΗ	2109407443	ΚΑΠΟΔΙΣΤΡΙΟΥ 8-10
3 ^ο ΓΥΜΝΑΣΙΟ ΜΟΣΧΑΤΟΥ	ΒΛΑΣΗ ΕΛΕΝΗ	2109410777	ΜΙΑΟΥΛΗ 66
1 ^ο ΛΥΚΕΙΟ ΜΟΣΧΑΤΟΥ	ΚΙΖΗΛΟΣ ΝΙΚΟΛΑΟΣ	210 4825538 210 4822851	ΠΟΣΕΙΔΩΝΟΣ 11
2 ^ο ΛΥΚΕΙΟ ΜΟΣΧΑΤΟΥ	ΝΤΑΝΗΣ ΕΥΑΓΓΕΛΟΣ	210 9428055	ΚΕΦΑΛΛΗΝΙΑΣ- ΙΛΙΣΣΟΥ
ΕΣΠΕΡΙΝΟ ΓΥΜΝΑΣΙΟ- ΛΥΚΕΙΟ ΜΟΣΧΑΤΟΥ	ΒΑΡΥΜΠΟΜΠΙΤΗ ΕΥΑΓΓΕΛΙΑ	210 4810047	ΠΟΣΕΙΔΩΝΟΣ 11
1 ^ο ΓΥΜΝΑΣΙΟ ΤΑΥΡΟΥ	ΝΙΑΚΑΡΗΣ ΚΩΝΣΤΑΝΤΙΝΟΣ	210 3460121 210 3460589	ΚΟΡΥΖΗ- ΘΡΑΚΗΣ
2 ^ο ΓΥΜΝΑΣΙΟ ΤΑΥΡΟΥ	ΠΑΠΑΔΟΠΟΥΛΟΣ ΑΝΤΩΝΙΟΣ	2103475550	ΚΟΡΥΖΗ -ΘΡΑΚΗΣ
1 ^ο ΛΥΚΕΙΟ ΤΑΥΡΟΥ	ΓΙΑΝΝΕΛΟΥ ΠΕΡΣΕΦΟΝΗ	210 3462627/ 210 3466184	ΑΓ. ΣΟΦΙΑΣ 16
8 ^ο ΣΕΚ ΤΑΥΡΟΥ	ΣΑΚΚΑΣ ΗΛΙΑΣ	210 3470660	ΕΣΤΑΥΡΩΜΕΝΟΥ 5
3 ^ο ΕΠΑΛ ΤΑΥΡΟΥ	ΜΑΝΔΥΛΑΣ ΚΩΝΣΤΑΝΤΙΝΟΣ	210 3416791	ΕΣΤΑΥΡΩΜΕΝΟΥ 5
1ο Εσπερινό Ταύρου	ΜΑΡΑΓΚΑΚΗΣ ΣΤΥΛΙΑΝΟΣ	2103464920	ΕΣΤΑΥΡΩΜΕΝΟΥ 16



Κατάλογος ξενοδοχείων στα όρια του Δήμου Μοσχάτου-Ταύρου
ΞΕΝΟΔΟΧΕΙΑ

ΚΑΤΑΛΟΓΟΣ ΞΕΝΟΔΟΧΕΙΩΝ ΔΗΜΟΥ ΜΟΣΧΑΤΟΥ-ΤΑΥΡΟΥ

ΟΜΗΡΟΣ 23 Κλίνες.

Ομήρου 7, Μοσχάτου 183 44 Τηλέφωνο 210 4833833

MIAMI 80 Κλίνες.

Αθανάσιου Διάκου 6 , Μοσχάτο 183 44 Τηλέφωνο 210 9402131

ΦΟΙΒΟΣ 39 Κλίνες

Κανάρη 20 , Μοσχάτο 183 44 Τηλέφωνο 210 4833475

DELFINI 85 Κλίνες.

Χρυσ. Σμύρνης 12-14 , Μοσχάτο 183 44 Τηλέφωνο 210 9415364

GLS 100 Κλίνες.

Πλάτωνος 1 & Ποσειδώνος, Μοσχάτο 183 44 Τηλέφωνο 210 9409558

MAIPH PLAZA 61 Κλίνες.

Λεωφόρος Ποσειδώνος 31, Μοσχάτο 183 44 Τηλέφωνο 210 9411845

ΠΛΑΤΩΝ 71 Κλίνες.

Πλάτωνος 3, Μοσχάτο 183 44 Τηλέφωνο 210 9403176

Δεν υπάρχουν ξενοδοχεία στην περιοχή του Ταύρου



Κατάλογος με ιδιωτικά επιβατικά οχήματα, λεωφορεία ΚΤΕΛ, Τουριστικά λεωφορεία, ΤΑΞΙ

ΟΝΟΜΑΣΤΙΚΟΣ ΠΙΝΑΚΑΣ ΕΙΔΙΚΟΤΗΤΑΣ ΟΔΗΓΩΝ ΚΑΙ ΧΕΙΡΙΣΤΩΝ ΜΗΧΑΝΗΜΑΤΩΝ ΕΡΓΩΝ ΑΝΑ
ΔΗΜΟΤΙΚΗ ΕΝΟΤΗΤΑ

ΚΟΙΝΟΤΗΤΑ ΜΟΣΧΑΤΟΥ

ΑΑ	ΟΝΟΜΑΤΕΠΩΝΥΜΟ	ΕΙΔΙΚΟΤΗΤΑ	ΣΥΜΒΑΣΗ	ΤΗΛΕΦΩΝΑ
1.				
2.				
3.				
4.				
5.				
6.				
7.				
8.				
9.				
10.				
11.				

ΚΟΙΝΟΤΗΤΑ ΤΑΥΡΟΥ

ΑΑ	ΟΝΟΜΑΤΕΠΩΝΥΜΟ	ΕΙΔΙΚΟΤΗΤΑ	ΣΥΜΒΑΣΗ	ΤΗΛΕΦΩΝΑ
1.				
2.				
3.				
4.				
5.				
6.				
7.				
8.				
9.				
10.				
11.				
12.				



Σχέδιο Αντιμετώπισης Εκτάκτων Αναγκών Εξ Αιτίας Δασικών Πυρκαγιών Δήμου ΜΟΣΧΑΤΟΥ-ΤΑΥΡΟΥ
Μνημόνιο ενεργειών Δημάρχου ΜΟΣΧΑΤΟΥ-ΤΑΥΡΟΥ για την οργανωμένη προληπτική απομάκρυνση
πολιτών

Στις περιπτώσεις των δασικών πυρκαγιών, οι δράσεις του Δημάρχου **ΜΟΣΧΑΤΟΥ-ΤΑΥΡΟΥ** που αφορούν τη λήψη απόφασης για την οργανωμένη προληπτική απομάκρυνση πολιτών, ξεκινούν αμέσως μετά την σχετική εισήγηση προς τον Δήμαρχο του εκάστοτε Επικεφαλής Αξιωματικού του Πυροσβεστικού Σώματος, ο οποίος ενεργεί σε τοπικό επίπεδο ως συντονιστής του πυροσβεστικού έργου.

Στην εισήγησή του προς τον Δήμαρχο **ΜΟΣΧΑΤΟΥ-ΤΑΥΡΟΥ**, ο εκάστοτε Επικεφαλής Αξιωματικός του Πυροσβεστικού Σώματος, ο οποίος ενεργεί σε τοπικό επίπεδο ως συντονιστής του πυροσβεστικού έργου, **προτείνει εγκαίρως και επακριβώς** τα όρια της περιοχής που θα χρειαστεί να υλοποιηθεί η δράση της οργανωμένης προληπτικής απομάκρυνσης πολιτών, **με βάση την αναμενόμενη συμπεριφορά της πυρκαγιάς.**

Διαδικασίες για τη λήψη της απόφασης για την οργανωμένη προληπτική απομάκρυνση πολιτών

Ο Δήμαρχος **ΜΟΣΧΑΤΟΥ-ΤΑΥΡΟΥ**, έχοντας υπόψη την ανωτέρω σχετική εισήγηση, καθορίζει άμεσα, σημείο συγκέντρωσης (σε ασφαλή χώρο), στον οποίον οφείλουν να προσέλθουν οι επικεφαλής των φορέων που κύρια εμπλέκονται (ΕΛ.ΑΣ, Π.Σ, ΕΚΑΒ, υπεύθυνος Πολιτικής Προστασίας), ή εάν αυτό δεν είναι άμεσα εφικτό, οι αναπληρωτές τους. Η ενέργεια αυτή κρίνεται απαραίτητη προκειμένου να εξασφαλιστεί, η μεταξύ τους επικοινωνία, η συλλογή πληροφοριών σχετικών με την τρέχουσα κατάσταση, καθώς και ο συντονισμός τους. Επίσης παρέχει την δυνατότητα για την άμεση επιλογή σχεδίου δράσης που θα ακολουθήσουν οι φορείς, στην περίπτωση που ληφθεί θετική απόφαση για οργανωμένη προληπτική απομάκρυνση.

Εν συνεχεία ο Δήμαρχος **ΜΟΣΧΑΤΟΥ-ΤΑΥΡΟΥ**, πλαισιωμένος από τους επικεφαλής των φορέων που εμπλέκονται, πριν λάβει την απόφαση, πρέπει εγκαίρως να εκτιμήσει ή εξασφαλίσει τα εξής:

- Τον αριθμό των ατόμων που πρέπει να απομακρυνθούν.
- Τον προσδιορισμό των μέσων μεταφοράς.
- Τον τρόπο εντοπισμού και ειδοποίησης των πολιτών
- Τον αρχικό χώρο συγκέντρωσης των πολιτών (σημεία συγκέντρωσης)
- Το χρονικό διάστημα που απαιτείται για την ειδοποίηση των πολιτών
- Τη δυνατότητα ελέγχου και διαχείρισης της κυκλοφορίας, σε όλα τα εναλλακτικά δρομολόγια που έχουν προσδιοριστεί από την αρμόδια Αστυνομική Αρχή, ότι μπορούν να χρησιμοποιηθούν, λαμβάνοντας υπόψη και την εκτιμώμενη εξέλιξη της πυρκαγιάς από τον εκάστοτε Επικεφαλής Αξιωματικό του Πυροσβεστικού Σώματος ο οποίος ενεργεί σε τοπικό επίπεδο ως συντονιστής του πυροσβεστικού έργου, ώστε να μην υπάρχει κίνδυνος κατά την απομάκρυνση των πολιτών.
- Τη διασφάλιση επικοινωνιών μεταξύ των αρμόδιων φορέων που εμπλέκονται στην υλοποίηση της δράσης
- Την υποδοχή και φροντίδα των πολιτών που απομακρύνονται σε επιλεγμένους ασφαλείς χώρους
- Το χρονικό διάστημα που απαιτείται να απομακρυνθούν από την περιοχή
- Τη φροντίδα για την επιστροφή των πολιτών που απομακρύνθηκαν και διαμένουν μόνιμα ή προσωρινά στην περιοχή.



Λήψη απόφασης για την οργανωμένη προληπτική απομάκρυνση, ή μη απομάκρυνση

- **Λήψη απόφασης για την οργανωμένη προληπτική απομάκρυνση, ή μη απομάκρυνση, από τον αρμόδιο Δήμαρχο, σύμφωνα με τα οριζόμενα στο άρθρο 6, παρ. 5στ' του Ν.3013/2002 (όπως αυτό ισχύει, βάσει της παρ. 2 του άρθ. 18 του Ν 3613/2007 (ΦΕΚ 263/Α'/2007) και του άρθ. 108 του Ν.4249/2014) και τις κατευθυντήριες οδηγίες που αναφέρονται παραπάνω (παράγραφος 7.1 του παρόντος).**

Δράσεις για την υλοποίηση της απόφασης για την οργανωμένη προληπτική απομάκρυνση πολιτών

- **Ενημέρωση κοινού, όταν έχει ληφθεί απόφαση για την απομάκρυνσή του. Η δημόσια ανακοίνωση της απόφασης προς ενημέρωση του κοινού πρέπει να συντάσσεται με ευθύνη του Δημάρχου που έλαβε την απόφαση.**
- **Εκτέλεση/δρομολόγηση επιμέρους ενεργειών βάσει του σχεδίου δράσης που έχει επιλεγεί να ακολουθήσουν όλοι οι εμπλεκόμενοι φορείς, πριν τη δημοσιοποίηση της απόφασης, υπό το γενικό συντονισμό του οργάνου που αποφάσισε τη δράση ή έχει εξουσιοδοτηθεί για την εκτέλεσή της.**
- **Τερματισμός επιμέρους δράσεων και αποκλιμάκωση εμπλεκόμενων φορέων, μετά από σχετική απόφαση του Δημάρχου.**

Οι δράσεις των οργανικών μονάδων και υπηρεσιών του Δήμου προσδιορίζονται από τον Δήμαρχο **βάσει του σχεδίου δράσης που έχει επιλεγεί να ακολουθήσουν όλοι οι εμπλεκόμενοι φορείς**

Κατάλογος Χώρων συγκέντρωσης και καταφυγής πληθυσμού

Ως χώροι συγκέντρωσης καταφυγής πληθυσμού ορίζονται οι πλατείες των οικισμών, των τοπικών κοινοτήτων καθώς και τα ανοικτά και προσβάσιμα γήπεδα αυτών. Από το Γραφείο Πολιτικής Προστασίας του Δήμου θα γίνει αναλυτική καταγραφή και αξιολόγηση αυτών για να συνταχθεί σχετική κατάσταση και χαρτογραφική απεικόνιση. Επιπλέον θα μελετηθούν και θα καταρτισθούν επιμέρους Σχέδια Οργανωμένης Απομάκρυνσης Πληθυσμού για περιοχές και οικισμούς υψηλής επικινδυνότητας με αρχή από την Ιπποκράτειο Πολιτεία

ΣΗΜΕΙΑ ΣΥΓΚΕΝΤΡΩΣΗΣ ΣΕ ΑΝΟΙΧΤΟΥΣ ΧΩΡΟΥΣ ΣΤΗΝ ΚΟΙΝΟΤΗΤΑ ΤΑΥΡΟΥ

α/α	ΔΙΕΥΘΥΝΣΗ	ΕΙΔΟΣ ΧΩΡΟΥ	ΣΥΝΤΕΤΑΓΜΕΝΕΣ (Χ Ψ)	
1	ΧΡΥΣ. ΣΜΥΡΝΗΣ & ΑΓ. ΣΟΦΙΑΣ	ΠΛΑΤΕΙΑ	x =473591,718	y =4201605,026
2	ΕΠΤΑΛΟΦΟΥ & ΧΡΥΣ. ΣΜΥΡΝΗΣ	ΠΑΡΚΟ	x =473240,483	y =4201730,968
3	ΜΑΚΕΔΟΝΙΑΣ & ΣΜΥΡΝΗΣ	ΠΛΑΤΕΙΑ	x =473182,407	y =4202029,815
4	ΕΛΕΥΘΕΡΙΟΥ ΒΕΝΙΖΕΛΟΥ & ΑΓΙΟΥ ΓΕΩΡΓΙΟΥ	ΠΛΑΤΕΙΑ	x =473051,967	y =4202041,06
5	ΧΡΥΣ. ΣΜΥΡΝΗΣ & ΚΑΠΟΔΙΣΤΡΙΟΥ	ΠΑΡΚΟ	x =473467,628	y =4201634,792
6	ΕΙΡΗΝΗΣ & ΔΩΡΙΔΟΣ	ΠΑΡΚΟ	x =473034,901	y =4202490,191
7	ΚΩΝΣΤΑΝΤΙΝΟΥΠΟΛΕΩΣ	ΠΑΡΚΟ	x =473570,155	y =4202588,167
8	ΑΝΑΞΑΓΟΡΑ & ΣΥΓΓΡΟΥ	ΠΛΑΤΕΙΑ	x =473686,836	y =4201518,375
9	ΠΕΙΡΑΙΩΣ & ΤΣΑΛΔΑΡΗ	ΓΗΠΕΔΟ	x =473450,298	y =4202204,97
10	ΤΣΑΛΔΑΡΗ & ΚΩΝΣΤΑΝΤΙΝΟΥΠΟΛΕΩΣ	ΓΗΠΕΔΟ 5*5	x =473359,943	y =4202184,068
11	ΤΑΥΡΟΥ & ΔΗΜΗΤΡΑΣ	ΓΗΠΕΔΟ	x =472502,559	y =4202100,592



12	ΕΣΤΑΥΡΩΜΕΝΟΥ & ΙΔΟΜΕΝΕΩΣ	ΠΑΙΔΙΚΗ ΧΑΡΑ	x =473073,531	y =4202295,458
13	ΕΛΕΥΘΕΡΙΟΥ ΒΕΝΙΖΕΛΟΥ	ΠΑΙΔΙΚΗ ΧΑΡΑ	x =472924,967	y =4202001,637
14	ΤΕΡΨΙΧΟΡΗΣ	ΠΑΙΔΙΚΗ ΧΑΡΑ	x =472574,393	y =420237
15	ΜΑΚΕΔΟΝΙΑΣ	ΠΑΙΔΙΚΗ ΧΑΡΑ	x =473218,919	y =4202119,113
16	ΤΕΩ	ΠΑΙΔΙΚΗ ΧΑΡΑ	x =473600,979	y =4201407,382
17	ΑΘΗΝΑΣ & ΠΛΟΥΤΩΝΟΣ 1	ΠΑΙΔΙΚΗ ΧΑΡΑ	x =472685,651	y =4202433,306
18	ΑΘΗΝΑΣ & ΠΛΟΥΤΩΝΟΣ 2	ΠΑΙΔΙΚΗ ΧΑΡΑ	x =472708,14	y =4202423,252
19	ΤΙΜΟΘΕΟΥ ΕΥΓΕΝΙΚΟΥ & ΑΝΔΡΟΥΤΣΟΥ	ΠΑΙΔΙΚΗ ΧΑΡΑ	x =473345,523	y =4201761,66
20	ΔΩΡΙΔΟΣ	ΓΗΠΕΔΟ	x =473055,539	y =4202526,572
21	ΔΗΜΗΤΡΟΣ & ΑΥΞΕΝΤΙΟΥ	ΠΑΙΔΙΚΗ ΧΑΡΑ	x =472896,524	y =4202662,303
22	ΝΟΤΑΡΑ	ΠΑΙΔΙΚΗ ΧΑΡΑ	x =473761,052	y =4201631,418
23	ΑΓΙΑ ΣΟΦΙΑΣ & Π. ΙΩΑΚΕΙΜ	ΠΑΙΔΙΚΗ ΧΑΡΑ	x =473706,018	y =4201790,764



Σύμφωνα με το άρθρο 29 παρ. 4στ' του Ν.4662/2020, όταν η εξελισσόμενη ή επικείμενη καταστροφική δασική πυρκαγιά μπορεί να επηρεάσει πάνω από έναν (1) Δήμο, η απόφαση λαμβάνεται από τον αρμόδιο Περιφερειάρχη (ο οποίος μπορεί να εξουσιοδοτήσει σχετικώς τον οικείο χωρικό Αντιπεριφερειάρχη) και εκτελείται υπό τον συντονισμό του Περιφερειάρχη (ή του οικείου χωρικού Αντιπεριφερειάρχη) και σε συνεργασία με τους αρμόδιους Δημάρχους.

Δηλαδή, όταν η δασική πυρκαγιά εξελίσσεται ή εκτιμάται ότι θα εξελιχθεί στα διοικητικά όρια δύο ή περισσότερων Δήμων και απειλούνται κατοικημένες περιοχές, η απόφαση της οργανωμένης προληπτικής απομάκρυνσης πολιτών λαμβάνεται από τον αρμόδιο Περιφερειάρχη (ή τον εξουσιοδοτημένο οικείο χωρικό Αντιπεριφερειάρχη).

Δεδομένου ότι η εκτίμηση για την εξέλιξη μιας δασικής πυρκαγιάς ανήκει στον εκάστοτε Επικεφαλής Αξιωματικό του Πυροσβεστικού Σώματος, ο οποίος ενεργεί σε τοπικό επίπεδο ως συντονιστής του πυροσβεστικού έργου, όταν η δασική πυρκαγιά εξελίσσεται ή εκτιμάται ότι θα εξελιχθεί στα διοικητικά όρια δύο ή περισσότερων Δήμων και απειλούνται κατοικημένες περιοχές, η εισήγηση για την οργανωμένη προληπτική απομάκρυνση πολιτών θα πρέπει να απευθύνεται πρωτίστως στον οικείο Περιφερειάρχη, με ταυτόχρονη ενημέρωση των αρμοδίων Δημάρχων

Σε αυτές τις περιπτώσεις ο Περιφερειάρχης (ή ο οικείος χωρικός Αντιπεριφερειάρχης) καθορίζει άμεσα, σημείο συγκέντρωσης (σε ασφαλή χώρο), στον οποίον οφείλουν να προσέλθουν οι αρμόδιοι Δήμαρχοι (σε περιοχές των οποίων θα υλοποιηθεί η δράση της οργανωμένης προληπτικής απομάκρυνσης πολιτών) και οι επικεφαλής των φορέων που κύρια εμπλέκονται (ΕΛ.ΑΣ, Π.Σ, ΕΚΑΒ, υπεύθυνοι Πολιτικής Προστασίας), ή εάν αυτό δεν είναι άμεσα εφικτό, οι αναπληρωτές τους. Η ενέργεια αυτή κρίνεται απαραίτητη προκειμένου να εξασφαλιστεί, η μεταξύ τους επικοινωνία, η συλλογή πληροφοριών σχετικών με την τρέχουσα κατάσταση, καθώς και ο συντονισμός τους. Επίσης παρέχει την δυνατότητα για την άμεση επιλογή σχεδίου δράσης που θα ακολουθήσουν όλοι οι εμπλεκόμενοι φορείς, στην περίπτωση που ληφθεί θετική απόφαση για οργανωμένη προληπτική απομάκρυνση.



Σχέδιο Αντιμετώπισης Εκτάκτων Αναγκών Εξ Αιτίας Δασικών Πυρκαγιών Δήμου ΜΟΣΧΑΤΟΥ-ΤΑΥΡΟΥ
Μνημόνιο ενεργειών Γραφείου Πολιτικής Προστασίας Δήμου ΜΟΣΧΑΤΟΥ-ΤΑΥΡΟΥ για την οργανωμένη
προληπτική απομάκρυνση πολιτών

Κατευθυντήριες οδηγίες για τη λήψη απόφασης

Μαζί με τον Αντιδήμαρχο επί θεμάτων Πολιτικής προστασίας επικουρεί τον Δήμαρχο και τους επικεφαλής των φορέων που εμπλέκονται, πριν λάβουν την απόφαση, να γνωρίζουν εγκαίρως να εκτιμήσουν ή και να εξασφαλίσουν τα εξής:

- **Τον αριθμό των ατόμων που πρέπει να απομακρυνθούν**, με βάση τα δημογραφικά στοιχεία ή άλλες πληροφορίες που σχετίζονται με τον αριθμό των ατόμων που διαβιούν ή βρίσκονται στην περιοχή αυτή για διαφόρους λόγους (παραθεριστές, κλπ). Η απομάκρυνση, με βάση τον κίνδυνο, ενδεχομένως να μην αφορά το σύνολο των πολιτών, αλλά μέρος αυτών (άτομα παιδικής ή τρίτης ηλικίας, άτομα με προβλήματα υγείας, κλπ).
- **Τον προσδιορισμό των μέσων μεταφοράς** με βάση τον αριθμό των ατόμων που πρέπει να απομακρυνθούν και τη διαθεσιμότητά τους κατά το χρόνο που θα δοθεί η εντολή υλοποίησης της δράσης, εφόσον χρειάζονται μεταφορά. Η έγκαιρη εξασφάλιση των μέσων απομάκρυνσης αποτελεί κρίσιμη παράμετρο στη λήψη της απόφασης. Επίσης μια άλλη παράμετρος που πρέπει να εξεταστεί είναι και η δυνατότητα απομάκρυνσης των πολιτών με δικά τους μέσα, από καθορισμένα δρομολόγια στα οποία έχει εξασφαλιστεί ο έλεγχος της κυκλοφορίας.

Επισημαίνεται ότι η εξασφάλιση μέσων για την μετακίνηση πολιτών μπορεί να γίνει με τα μέσα Δημοτικής συγκοινωνίας που διαθέτει ο Δήμος, ή με τη συνδρομή μέσων άλλων φορέων του δημοσίου ή του ιδιωτικού τομέα τα οποία είναι άμεσα διαθέσιμα σε τοπικό επίπεδο.

Στο πλαίσιο αυτό, το γραφείο Πολιτικής Προστασίας του Δήμου θα πρέπει να γνωρίζει εκ των προτέρων (σε κατάσταση συνήθους ετοιμότητας), τα μέσα που μπορούν να διαθέσουν οι φορείς σε τοπικό επίπεδο, στην περίπτωση έκτακτης ανάγκης κατά την οποία υπάρχει το ενδεχόμενο υλοποίησης μιας τέτοιας δράσης. Επίσης, θα πρέπει να γνωρίζει τη διαδικασία διάθεσής τους, όταν πρόκειται για φορείς του δημοσίου, καθώς και τη διαδικασία διάθεσής τους, μέσω ενός μνημονίου συνεργασίας, όταν πρόκειται για φορείς του ιδιωτικού τομέα.

- **Τον αρχικό χώρο συγκέντρωσης των πολιτών** (σημεία συγκέντρωσης) για την εν συνεχεία οργανωμένη απομάκρυνσή τους, εφόσον χρειάζονται μεταφορά.
- **Το χρονικό διάστημα που απαιτείται για την ειδοποίηση των πολιτών** εντός των ορίων της περιοχής που θα χρειαστεί να υλοποιηθεί η δράση, καθώς και τον τρόπο εντοπισμού και ειδοποίησής τους (πόρτα – πόρτα), ανακοινώσεις σε μέσα μαζικής ενημέρωσης, τοπικούς ραδιοφωνικούς σταθμούς, κλπ).
- **Τη δυνατότητα ελέγχου και διαχείρισης της κυκλοφορίας**, σε όλα τα εναλλακτικά δρομολόγια που έχουν προσδιοριστεί από την αρμόδια Αστυνομική Αρχή, ότι μπορούν να χρησιμοποιηθούν, λαμβάνοντας υπόψη και την εκτιμώμενη εξέλιξη της πυρκαγιάς από τον εκάστοτε Επικεφαλής Αξιωματικό του Πυροσβεστικού Σώματος ο οποίος ενεργεί σε τοπικό επίπεδο ως συντονιστής του πυροσβεστικού έργου, ώστε να μην υπάρχει κίνδυνος κατά την απομάκρυνση των πολιτών.

Η δυνατότητα αυτή αφορά δρομολόγια που θα χρησιμοποιηθούν τόσο από τα μέσα μαζικής μεταφοράς των πολιτών, όσο και από τα ίδια μέσα που ενδέχεται να χρησιμοποιήσουν οι πολίτες που απομακρύνονται μετά τη λήψη και δημοσιοποίηση της σχετικής απόφασης.



Νοείται ότι σε όλες τις περιπτώσεις τα δρομολόγια που έχουν επιλεγεί, σε καμιά περίπτωση δεν πρέπει να παρενοχλούν την κίνηση των πυροσβεστικών οχημάτων, καθώς και οχημάτων άλλων φορέων που σπεύδουν να ενισχύσουν το έργο της καταστολής και αντιμετώπισης έκτακτων αναγκών (υδροφόρες, ασθενοφόρα ΕΚΑΒ, κλπ).

- **Τη διασφάλιση επικοινωνιών** μεταξύ των αρμόδιων φορέων που εμπλέκονται στην υλοποίηση της δράσης έτσι ώστε να εξασφαλίζεται ο συντονισμός τους, καθώς και η παροχή πληροφοριών σχετικών με την τρέχουσα εξέλιξη της πυρκαγιάς.
- **Την υποδοχή και φροντίδα των πολιτών** που απομακρύνονται σε επιλεγμένους ασφαλείς χώρους συμπεριλαμβανομένης και της ιατρικής βοήθειας και ψυχοκοινωνικής υποστήριξης.
- **Το χρονικό διάστημα που απαιτείται να απομακρυνθούν από την περιοχή** (π.χ. για 6 ώρες) μέχρι να ελαχιστοποιηθεί ο κίνδυνος για τον οποίο απομακρύνονται. Η εκτίμηση αυτή αφορά κυρίως τους πολίτες που διαμένουν μόνιμα ή προσωρινά στη περιοχή.
- **Τη φροντίδα για την επιστροφή των πολιτών** που απομακρύνθηκαν και διαμένουν μόνιμα ή προσωρινά στην περιοχή.

Σχέδιο δράσης

Επικουρεί τον Δήμαρχο που με ευθύνη του λήφθηκε η απόφαση για οργανωμένη απομάκρυνση πληθυσμού, στην σύνταξη της δημόσιας ανακοίνωσης της απόφασης προς ενημέρωση του κοινού.

Η ανακοίνωση πρέπει να περιέχει τις εξής βασικές πληροφορίες :

- Ποιος έλαβε την απόφαση και ποιος έχει την ευθύνη εκτέλεσής της.
- Να προσδιορίζει με σαφή τρόπο τα όρια της περιοχής μέσα από την οποία θα πρέπει να απομακρυνθούν, καθώς και τον κίνδυνο που διατρέχουν οι πολίτες εάν παραμείνουν σε αυτή.
- Να προσδιορίζει με σαφή τρόπο εάν συντρέχει λόγος γενικής οργανωμένης προληπτικής απομάκρυνσης όλων των πολιτών, ή συγκεκριμένων ομάδων τις οποίες θα προσδιορίζει κατά προτεραιότητα (άτομα με αναπνευστικά προβλήματα, άτομα παιδικής ηλικίας, ηλικιωμένοι, κλπ).
- Να προσδιορίζει πού και πότε θα συγκεντρωθούν (σημεία συγκέντρωσης) οι πολίτες, εφόσον χρειάζονται μεταφορά, καθώς και τα προσωπικά αντικείμενα που μπορούν να έχουν μαζί τους.
- Να προσδιορίζει την προβλεπόμενη διάρκεια της απομάκρυνσης, καθώς και τον τόπο προορισμού.
- Να κατονομάζει τα ασφαλή οδικά δρομολόγια καθώς και τυχόν μονοδρομήσεις που μπορούν να ακολουθήσουν σε περίπτωση απομάκρυνσης με δικά τους μέσα.
- Να αναφέρει την διαθέσιμη προνοιακή υποστήριξη στον τόπο προορισμού.
- Να αναφέρει οδηγίες για προστασία της παρουσίας των πολιτών που απομακρύνονται.

Σημειώνεται ότι έχει ιδιαίτερη σημασία στα Μέσα Μαζικής Ενημέρωσης που θα δεχτούν να αναμεταδώσουν την ανακοίνωση, να επιτευχθεί η δημιουργία μίας και μοναδικής συνολικής εικόνας αντιμετώπισης της κατάστασης προς το κοινό.



Μνημόνια ενεργειών για την υλοποίηση της δράσης της οργανωμένης προληπτικής απομάκρυνσης πολιτών λόγω δασικών πυρκαγιών

Τα Γραφεία Πολιτικής Προστασίας των Δήμων, συντάσσουν μνημόνιο ενεργειών (Παράρτημα Β2 του παρόντος) σχετικά με τη δράση της οργανωμένης προληπτικής απομάκρυνσης πολιτών λόγω δασικών πυρκαγιών. Στο μνημόνιο αυτό αναφέρονται:

- Α) οι διαδικασίες για τη λήψη της απόφασης από τον Δήμαρχο για την οργανωμένη προληπτική απομάκρυνση πολιτών, βάσει των κατευθυντήριων οδηγιών της παρ. 7.1 του παρόντος
- Β) οι δράσεις του Δημάρχου και των λοιπών οργάνων και υπηρεσιών του Δήμου για τη υλοποίηση της απόφασης για την οργανωμένη προληπτική απομάκρυνση πολιτών, σύμφωνα με τα οριζόμενα στην παρ. 7.2 του παρόντος
- Γ) τα επιχειρησιακά έτοιμα μέσα του Δήμου, καθώς και τα μέσα που δύναται να εξασφαλίσει ο Δήμος μέσω των μνημονίων συνεργασίας με ιδιωτικούς φορείς
- Δ) ονομαστική κατάσταση των υπευθύνων του Δήμου για την υλοποίηση επιμέρους δράσεων, με τα στοιχεία επικοινωνίας τους

Μετά τη σύνταξη του ανωτέρω μνημονίου ενεργειών, αντίγραφο του θα κοινοποιηθεί, από το Γραφείο Πολιτικής Προστασίας του Δήμου, στον Δήμαρχο, καθώς και στα λοιπά όργανα και υπηρεσίες του Δήμου που εμπλέκονται στην υλοποίηση δράσεων οργανωμένης προληπτικής απομάκρυνσης πολιτών.

Είναι προφανές ότι η επιλογή του σχεδίου δράσης που θα ακολουθήσουν οι εμπλεκόμενοι φορείς, αποτελεί διαδικασία που υπαγορεύεται κυρίως από την αναμενόμενη εξέλιξη της πυρκαγιάς, τις ιδιαιτερότητες της περιοχής, καθώς και τους πόρους που είναι διαθέσιμοι για την υλοποίηση της δράσης.

Το γραφείο Πολιτικής Προστασίας του Δήμου προβαίνει στην καταγραφή και αποτίμηση έργου, συντάσσει σχετικές αναφορές και τις κοινοποιεί στον Δήμαρχο, καθώς και στα λοιπά όργανα και υπηρεσίες του Δήμου που εμπλέκονται στην υλοποίηση δράσεων οργανωμένης προληπτικής απομάκρυνσης πολιτών..

Για τον έλεγχο του Σχεδίου Αντιμετώπισης Εκτάκτων Αναγκών Εξ Αιτίας Δασικών Πυρκαγιών του Δήμου **ΜΟΣΧΑΤΟΥ-ΤΑΥΡΟΥ** πραγματοποιούνται ασκήσεις που διοργανώνονται από το Γραφείο Πολιτικής Προστασίας του Δήμου σύμφωνα με τις κατευθυντήριες οδηγίες της ΓΓΠΠ για τον έλεγχο των διαδικασιών και σχεδίων που συντάσσονται σε εφαρμογή της ΥΑ 1299/2003 «ΞΕΝΟΚΡΑΤΗΣ».

Κατάλογος Χώρων συγκέντρωσης και καταφυγής πληθυσμού

Ως χώροι συγκέντρωσης καταφυγής πληθυσμού ορίζονται οι πλατείες των οικισμών, των τοπικών κοινοτήτων καθώς και τα ανοικτά και προσβάσιμα γήπεδα αυτών. Από το Γραφείο Πολιτικής Προστασίας του Δήμου θα γίνει αναλυτική καταγραφή και αξιολόγηση αυτών για να συνταχθεί σχετική κατάσταση και χαρτογραφική απεικόνιση. Επιπλέον θα μελετηθούν και θα καταρτισθούν επιμέρους Σχέδια Οργανωμένης Απομάκρυνσης Πληθυσμού για περιοχές και οικισμούς υψηλής επικινδυνότητας με αρχή από την Ιπποκράτειο Πολιτεία



ΠΑΡΑΡΤΗΜΑ Γ

ΠΑΡΑΡΤΗΜΑ Γ – ΕΘΕΛΟΝΤΙΚΕΣ ΟΡΓΑΝΩΣΕΙΣ

Το παρόν προσαρτάται στο ΣΧΕΔΙΟ ΑΝΤΙΜΕΤΩΠΙΣΗΣ ΕΚΤΑΚΤΩΝ ΑΝΑΓΚΩΝ ΕΞ ΑΙΤΙΑΣ ΔΑΣΙΚΩΝ ΠΥΡΚΑΓΙΩΝ ΔΗΜΟΥ **ΜΟΣΧΑΤΟΥ-ΤΑΥΡΟΥ** και αποτελεί αναπόσπαστο τμήμα του
Στον Δήμο **ΜΟΣΧΑΤΟΥ-ΤΑΥΡΟΥ** (ΠΕΡΙΦΕΡΕΙΑΚΗ ΕΝΟΤΗΤΑ ΝΟΤΙΟΥ ΤΟΜΕΑ ΑΘΗΝΩΝ)
δραστηριοποιούνται οι ακόλουθες Εθελοντικές Οργανώσεις

Εθελοντικές Οργανώσεις Πολιτικής Προστασίας

α/α	Επωνυμία	Τομείς δράσης	Υπεύθυνος Εθελοντικής Οργάνωσης	Τηλέφωνα επικοινωνίας
1				

Άλλες Εθελοντικές Οργανώσεις

α/α	Επωνυμία	Τομείς δράσης	Υπεύθυνος Εθελοντικής Οργάνωσης	Τηλέφωνα επικοινωνίας	EMAIL
1	RFS HELLAS ΕΘΕΛΟΝΤΙΚΗ ΟΜΑΔΑ ΕΠΙΚΟΙΝΩΝΙΩΝ ΚΑΙ ΔΙΑΣΩΣΗΣ	ΕΠΙΚΟΙΝΩΝΙΑ & ΔΙΑΣΩΣΗ	ΣΑΜΑΛΤΑΝΟΣ ΑΝΔΡΕΑΣ	69 72611087 Τ.Θ P.O 93571 ΤΚ 18310, ΜΟΣΧΑΤΟ	president@rsfhellas.org

Στο δήμο Μοσχάτου-Ταύρου δραστηριοποιούνται Εθελοντικές Οργανώσεις Πολιτικής Προστασίας πυροπροστασίας κλπ που είναι καταγεγραμμένες στο μητρώο της ΓΓΠΠ,. Υπάρχουν Εθελοντές Πυροσβέστες που ανήκουν επιχειρησιακά στην Πυροσβεστική Υπηρεσία.. Είναι δυνατόν να χρησιμοποιηθούν επικουρικά σε δράσεις Πολιτικής Προστασίας για την αντιμετώπιση δασικών πυρκαγιών Κυνηγητικοί Σύλλογοι, Σύλλογοι ορεινής δραστηριότητας και περιβαλλοντολογικού ενδιαφέροντος, Δασικοί Συνεταιρισμοί, Σύλλογοι Φίλων του Δάσους, καθώς και παραρτήματα Διεθνών Οργανώσεων και ΜΚΟ (Ερυθρός Σταυρός, WWF κλπ) που λειτουργούν στο Δήμο.



Έκδοση 2022

Η συμπλήρωση του Παραρτήματος θα πρέπει να περιλαμβάνει:

- Ομάδες και συλλόγους ανά κατηγορία δράσης (όπως αυτές περιγράφονται παραπάνω) με τηλέφωνα επικοινωνίας των υπευθύνων.



ΠΑΡΑΡΤΗΜΑ Δ

ΠΑΡΑΡΤΗΜΑ Δ – ΜΗΤΡΩΟ ΕΡΓΟΛΗΠΤΩΝ ΓΙΑ ΤΗΝ ΑΝΤΙΜΕΤΩΠΙΣΗ ΕΚΤΑΚΤΩΝ ΑΝΑΓΚΩΝ

Το παρόν προσαρτάται στο ΣΧΕΔΙΟ ΑΝΤΙΜΕΤΩΠΙΣΗΣ ΕΚΤΑΚΤΩΝ ΑΝΑΓΚΩΝ ΕΞ ΑΙΤΙΑΣ ΔΑΣΙΚΩΝ ΠΥΡΚΑΓΙΩΝ ΔΗΜΟΥ ΜΟΣΧΑΤΟΥ-ΤΑΥΡΟΥ και αποτελεί αναπόσπαστο τμήμα του

Επισυνάπτεται αντίγραφο του μητρώου εργοληπτών για την αντιμετώπιση εκτάκτων αναγκών του Δήμου ΜΟΣΧΑΤΟΥ-ΤΑΥΡΟΥ, συμπεριλαμβανομένων και στοιχείων επικοινωνίας των εργοληπτών καθώς και κατάλογοι επαγγελματιών και επιχειρήσεων που είναι δυνατόν να συμβάλουν στην πρόσθετη εξασφάλιση πόρων σε καταστάσεις έκτακτης ανάγκης συνεπεία δασικών πυρκαγιών.

- **Κατάλογος με ιδιωτικά μηχανήματα έργου για την εξασφάλιση επιπλέον πόρων** προς ενίσχυση δράσεων Πολιτικής Προστασίας στα πλαίσια εφαρμογής του Γενικού Σχεδίου Αντιμετώπισης Εκτάκτων Αναγκών Εξαιτίας Δασικών Πυρκαγιών
- **Κατάλογος καταστημάτων εμπορίας ειδών κιγκαλερίας, εξοπλισμού μηχανημάτων κλπ** για εξασφάλιση πρόσθετων πόρων σε ΜΑΠ, εργαλεία και μηχανήματα προς ενίσχυση δράσεων Πολιτικής Προστασίας στα πλαίσια εφαρμογής του Γενικού Σχεδίου Αντιμετώπισης Εκτάκτων Αναγκών Εξαιτίας Δασικών Πυρκαγιών, όπως δημιουργία αντιπυρικών ζωνών, εξοπλισμός και ΜΑΠ εθελοντικών ομάδων και υπαλλήλων του δήμου, αποκάθαρση, κορμοδεσίες κλπ.
- **Κατάλογος εστιατορίων και καταστημάτων εστίασης** για παροχή υπηρεσιών διοικητικής μέριμνας του προσωπικού των επιχειρούντων υπηρεσιών.
- **Μνημόνια συνεργασίας με ιδιωτικούς φορείς για την εξασφάλιση επιπλέον πόρων** προς ενίσχυση των δράσεων Πολιτικής Προστασίας στα πλαίσια εφαρμογής του Γενικού Σχεδίου Αντιμετώπισης Εκτάκτων Αναγκών Εξαιτίας Δασικών Πυρκαγιών



ΚΑΤΑΛΟΓΟΣ ΜΕ ΙΔΙΩΤΙΚΑ ΜΗΧΑΝΗΜΑΤΑ ΕΡΓΟΥ
Δ.Ε. ΜΟΣΧΑΤΟΥ-ΤΑΥΡΟΥ

α/α	ΠΟΣΟΤΗΤΑ	ΕΙΔΟΣ ΜΗΧΑΝΗΜΑΤΟΣ
1.	5	ΦΟΡΤΗΓΑ
2.	3	ΗΜΙΦΟΡΤΗΓΑ
3.	1	ΒΥΤΙΟΦΟΡΟ
4.	4	ΕΠΙΒΑΤΙΚΑ ΜΗΧΑΝΗΜΑΤΑ
5.	3	ΚΑΛΑΘΟΦΟΡΑ
6.	3	ΛΕΩΦΟΡΕΙΑ
7.	5	ΦΟΡΤΩΤΕΣ

ΚΑΤΑΛΟΓΟΣ ΕΣΤΙΑΤΟΡΙΩΝ ΚΑΙ ΚΑΤΑΣΤΗΜΑΤΩΝ ΕΣΤΙΑΣΗΣ
Δ.Ε. ΜΟΣΧΑΤΟΥ ΤΑΥΡΟΥ

α/α	ΟΝΟΜΑΤΕΠΩΝΥΜΟ	ΕΙΔΟΣ ΕΠΙΧΕΙΡΗΣΗΣ	ΟΔΟΣ	ΤΗΛΕΦΩΝΟ
1.	ΑΣΚΟΡΔΑΛΑΚΗ ΑΝΤΩΝΙΑ	ΕΠΙΧΕΙΡΗΣΗ ΜΑΖΙΚΗΣ ΕΣΤΙΑΣΗΣ ΠΛΗΡΟΥΣ ΓΕΥΜΑΤΟΣ ΑΝΑΨΥΧΗΣ	ΣΟΛΩΜΟΥ 80Β- ΜΟΣΧΑΤΟ	210 9480008
2.	ΑΣΒΕΣΤΑΣ ΝΙΚΟΛΑΟΣ	ΕΠΙΧΕΙΡΗΣΗ ΜΑΖΙΚΗΣ ΕΣΤΙΑΣΗΣ ΠΡΟΧΕΙΡΟΥ ΓΕΥΜΑΤΟΣ (ΖΑΧΑΡΟΠΛΑΣΤΕΙΟ ΜΕ	ΚΟΝΤΟΖΗ 13 & ΜΕΤΑΜΟΡΦΩΣΕΩΣ ΜΟΣΧΑΤΟ	69 72221085
3.	ΠΑΥΛΑΚΗΣ ΣΠΥΡΙΔΩΝ	ΕΠΙΧΕΙΡΗΣΗ ΜΑΖΙΚΗΣ ΕΣΤΙΑΣΗΣ ΠΑΡΑΣΚΕΥΗΣ ΚΑΙ ΠΡΟΣΦΟΡΑΣ ΠΡΟΧΕΙΡΟΥ ΓΕΥΜΑΤΟΣ (ΚΥΛΙΚΕΙΟ ΕΝΤΟΣ 4ου και 5ου Δημοτικού Σχολείου)	ΠΛΑΤΩΝΟΣ ΚΑΙ ΧΕΙΜΑΡΑΣ 22- ΜΟΣΧΑΤΟ	69 94011100
4.	HANDPICKERS I.K.E	ΕΠΙΧΕΙΡΗΣΗ ΛΙΑΝΙΚΗΣ ΔΙΑΘΕΣΗΣ ΤΡΟΦΙΜΩΝ ΚΑΙ ΠΟΤΩΝ (ΑΝΑΨΥΚΤΗΡΙΟ-ΚΑΦΕΚΟΠΤΕΙΟ)	ΑΝΑΞΑΓΟΡΑ 45-ΤΑΥΡΟΣ	69 71990718
5.	ΜΑΚΡΗ ΠΑΝΑΓΙΩΤΑ	ΕΠΙΧΕΙΡΗΣΗ ΜΑΖΙΚΗΣ ΕΣΤΙΑΣΗΣ ΠΡΟΧΕΙΡΟΥ	ΜΑΚΕΔΟΝΙΑΣ 4-ΤΑΥΡΟΣ (ΠΛΑΤΕΙΑ ΒΑΚΑΛΟΠΟΥΛΟΥ)	210 5779067



6.	SANTELIAN HABAZAJ	ΕΠΙΧΕΙΡΗΣΗ ΜΑΖΙΚΗΣ ΕΣΤΙΑΣΗΣ ΠΡΟΧΕΙΡΟΥ ΓΕΥΜΑΤΟΣ	ΑΓΙΟΥ ΓΕΩΡΓΙΟΥ 4-ΤΑΥΡΟΣ	69 32577891
7.	ΜΥΡΙΑΝ ΓΙΑΓΤΖΙΑΝ	ΕΠΙΧΕΙΡΗΣΗ ΜΑΖΙΚΗΣ ΕΣΤΙΑΣΗΣ ΠΛΗΡΟΥΣ ΕΠΕΞΕΡΓΑΣΙΑΣ (πλήρους γεύματος) -ΕΣΤΙΑΤΟΡΙΟ	ΜΕΤΑΜΟΡΦΩΣΕΩΣ & ΚΩΝΣΤΑΝΤΙΝΟΥΠΟΛΕΩΣ 27- ΜΟΣΧΑΤΟ	69 87083194 211 4080726
8.	ΓΚΙΚΑΣ ΑΥΓΕΡΙΝΟΣ	ΕΠΙΧΕΙΡΗΣΗ ΜΑΖΙΚΗΣ ΕΣΤΙΑΣΗΣ ΠΛΗΡΟΥΣ ΓΕΥΜΑΤΟΣ (ΕΣΤΙΑΤΟΡΙΟ)	ΜΑΚΡΥΓΙΑΝΝΗ 109-ΜΟΣΧΑΤΟ	69 45332036 210 4835505
9.	3 PLAY CAFE O.E.	ΕΠΙΧΕΙΡΗΣΗ ΜΑΖΙΚΗΣ ΕΣΤΙΑΣΗΣ ΜΕΡΙΚΗΣ ΕΠΕΞΕΡΓΑΣΙΑΣ(ΠΡΟΧΕΙΡΟΥ ΓΕΥΜΑΤΟΣ -ΚΥΛΙΚΕΙΟ ΕΝΤΟΣ ΤΗΣ ΕΤΑΙΡΕΙΑΣ FORTHNET A.E.)	ΣΜΥΡΝΗΣ 80-ΤΑΥΡΟΣ	69 36707507 69 32417823 210 6038849
10.	ΝΤΟΥΖΟΣ ΚΩΝΣΤΑΝΤΙΝΟΣ	ΕΠΙΧΕΙΡΗΣΗ ΜΑΖΙΚΗΣ ΕΣΤΙΑΣΗΣ ΠΛΗΡΟΥΣ ΕΠΕΞΕΡΓΑΣΙΑΣ(ΠΛΗΡΟΥΣ ΓΕΥΜΑΤΟΣ-ΕΣΤΙΑΤΟΡΙΟ ΨΑΡΟΤΑΒΕΡΝΑ)	ΜΑΚΡΥΓΙΑΝΝΗ 52 - ΜΟΣΧΑΤΟ	69 44975767
11.	ΓΡΗΓΟΡΙΑΔΗΣ ΚΩΝΣΤΑΝΤΙΝΟΣ	ΕΠΙΧΕΙΡΗΣΗ ΜΑΖΙΚΗΣ ΕΣΤΙΑΣΗΣ ΜΕΡΙΚΗΣ ΕΠΕΞΕΡΓΑΣΙΑΣ(ΠΡΟΧΕΙΡΟΥ ΓΕΥΜΑΤΟΣ) - ΑΝΑΨΥΚΤΗΡΙΟ	Λ. ΚΑΤΣΩΝΗ 56 - ΜΟΣΧΑΤΟ	69 34832823
12.	ΞΕΝΟΔΟΧΕΙΟ ΦΙΛΟΞΕΝΙΑ GLS ΕΕ	ΕΠΙΧΕΙΡΗΣΗ ΜΑΖΙΚΗΣ ΕΣΤΙΑΣΗΣ ΜΕΡΙΚΗΣ ΕΠΕΞΕΡΓΑΣΙΑΣ(ΠΡΟΧΕΙΡΟΥ ΓΕΥΜΑΤΟΣ) ΚΑΙ ΑΝΑΨΥΧΗΣ	ΠΛΑΤΩΝΟΣ 1-ΜΟΣΧΑΤΟ	210 9409558
13.	ΚΟΝΤΟΡΑΒΔΗ ΕΥΤΥΧΙΑ	ΚΑΦΕΝΕΙΟ-ΑΝΑΨΥΚΤΗΡΙΟ	ΑΓ. ΑΝΝΗΣ 10-ΤΑΥΡΟΣ	69 82871056
14.	ΑΝΑΣΤΑΣΙΝΗΣ ΑΝΤΩΝΙΟΣ	ΕΠΙΧΕΙΡΗΣΗ ΜΑΖΙΚΗΣ ΕΣΤΙΑΣΗΣ ΠΑΡΑΣΚΕΥΗΣ ΚΑΙ ΔΙΑΘΕΣΗΣ ΠΡΟΧΕΙΡΟΥ ΓΕΥΜΑΤΟΣ (ζεστής και κρύας κουζίνας)	ΧΑΡΜΑΝΛΗ 2-ΤΑΥΡΟΣ	69 44094479
15.	ΑΝΩΝΥΜΗ ΕΤΑΙΡΕΙΑ ΜΕΤΑΦΟΡΩΝ,ΕΚΜΕΤΑΛΛΕΥΣΕΩΣ , ΕΜΠΟΡΙΑΣ ΠΕΤΡΕΛΑΙΟΕΙΔΩΝ ΚΑΙ ΠΑΡΟΧΗΣ ΥΠΗΡΕΣΙΩΝ "Ο ΕΡΜΗΣ"	ΕΠΙΧΕΙΡΗΣΗ ΛΙΑΝΙΚΗΣ ΔΙΑΘΕΣΗΣ ΤΡΟΦΙΜΩΝ ΚΑΙ ΠΟΤΩΝ(ΠΑΝΤΟΠΩΛΕΙΟ,ΠΡΑΤΗΡΙΟ ΓΑΛΑΚΤΟΣ Κ.Τ.Λ.) ΚΑΙ ΕΠΙΧΕΙΡΗΣΗ ΜΑΖΙΚΗΣ ΕΣΤΙΑΣΗΣ ΜΕΡΙΚΗΣ ΕΠΕΞΕΡΓΑΣΙΑΣ(ΠΡΟΧΕΙΡΟΥ ΓΕΥΜΑΤΟΣ) ΚΑΦΕ-ΑΝΑΨΥΚΤΗΡΙΟ	ΣΩΣΤΗ ΟΔΟΣ Π.ΡΑΛΛΗ 20 & ΣΑΛΑΜΙΝΙΑΣ ΑΠ'Ο ΤΟ ΥΓΕΙΟΝΟΜΙΚΟ (ΚΑΙ ΌΧΙ Π.ΡΑΛΛΗ 16 ΚΑΙ ΣΑΛΑΜΙΝΙΑΣ-ΤΑΥΡΟΣ)	210 8093525 69 44331323



16.	ΤΣΟΧΑΤΑΡΙΔΗΣ ΦΩΤΙΟΣ	ΕΠΙΧΕΙΡΗΣΗ ΛΙΑΝΙΚΗΣ ΔΙΑΘΕΣΗΣ ΤΡΟΦΙΜΩΝ ΚΑΙ ΠΟΤΩΝ ΠΑΡΑΣΚΕΥΗ ΚΑΙ ΠΩΛΗΣΗ ΚΑΦΕ ΣΕ ΔΙΕΡΧΟΜΕΝΟΥΣ ΠΕΛΑΤΕΣ(ΑΠΉ ΠΡΑΤΗΡΙΟ ΑΡΤΟΥ ΚΑΙ ΕΙΔΩΝ ΖΑΧΑΡΟΠΛΑΣΤΙΚΗΣ ΚΤΛ.	ΜΑΚΡΥΓΙΑΝΝΗ 96-ΜΟΣΧΑΤΟ	210- 4826902
17.	ΑΛΦΑ ΒΗΤΑ ΒΑΣΙΛΟΠΟΥΛΟΣ Α.Ε.	ΕΠΙΧΕΙΡΗΣΗ ΛΙΑΝΙΚΟΥ ΕΜΠΟΡΙΟΥ ΤΡΟΦΙΜΩΝ ΚΑΙ ΠΟΤΩΝ-ΠΛΗΡΟΥΣ ΓΕΥΜΑΤΟΣ ΓΙΑ ΔΙΕΡΧΟΜΕΝΟΥΣ ΠΕΛΑΤΕΣ με τμήμα προπαρασκευασμένων – προμαγειρεμένων φαγητών με δυνατότητα έψησης κοτόπουλου	ΜΑΚΡΥΓΙΑΝΝΗ 73-75 ΚΑΙ ΧΑΝΙΩΝ- ΜΟΣΧΑΤΟ	210 6608376
18.	ΚΑΡΙΟΦΙΛΗΣ Α. -ΜΑΡΑΓΚΑΚΗΣ Ε. Ο.Ε.	ΕΠΙΧΕΙΡΗΣΗ ΜΑΖΙΚΗΣ ΕΣΤΙΑΣΗΣ ΠΛΗΡΟΥΣ ΕΠΕΞΕΡΓΑΣΙΑΣ (πλήρους γεύματος) - ΣΝΑΚ ΜΠΑΡ	ΕΠΙΔΑΥΡΟΥ 8 - ΜΟΣΧΑΤΟ	69 32513694 2109402214
19.	ΚΟΥΤΣΟΥΚΟΣ ΧΡΗΣΤΟΣ ΚΑΙ ΣΙΑ Ε.Ε.	ΕΠΙΧΕΙΡΗΣΗ ΜΑΖΙΚΗΣ ΕΣΤΙΑΣΗΣ ΠΛΗΡΟΥΣ ΕΠΕΞΕΡΓΑΣΙΑΣ(πλήρους γεύματος) -ΣΝΑΚ ΜΠΑΡ ΜΕ ΠΑΡΑΣΚΕΥΑΣΤΗΡΙΟ και ΕΠΙΧΕΙΡΗΣΗ ΜΑΖΙΚΗΣ ΕΣΤΙΑΣΗΣ ΜΕΡΙΚΗΣ ΕΠΕΞΕΡΓΑΣΙΑΣ (πρόχειρου γεύματος)- ΑΝΑΨΥΚΤΗΡΙΟ	ΠΕΤΡΟΥ ΡΑΛΛΗ 35 - ΤΑΥΡΟΣ	69 81266422
20.	ΒΑΓΙΑΝΟΣ ΠΑΝΑΓΙΩΤΗΣ	ΕΠΙΧΕΙΡΗΣΗ ΜΑΖΙΚΗΣ ΕΣΤΙΑΣΗΣ ΠΛΗΡΟΥΣ ΕΠΕΞΕΡΓΑΣΙΑΣ (πλήρους γεύματος) - ΖΑΧΑΡΟΠΛΑΣΤΕΙΟ ΜΕ ΠΑΡΑΣΚΕΥΑΣΤΗΡΙΟ	ΑΓ. ΣΟΦΙΑΣ 23/ ΤΑΥΡΟΣ	69 44785577
21.	ΚΑΦΕ ΣΙΤΙΣΗΣ Α.Ε.	ΕΠΙΧΕΙΡΗΣΗ ΜΑΖΙΚΗΣ ΕΣΤΙΑΣΗΣ ΠΛΗΡΟΥΣ ΚΑΙ ΜΕΡΙΚΗΣ ΕΠΕΞΕΡΓΑΣΙΑΣ (πλήρους και Πρόχειρου γεύματος)ΑΝΑΨΥΚΤΗΡΙΟ – ΣΝΑΚ ΜΠΑΡ	25ΗΣ ΜΑΡΤΙΟΥ 15 - ΤΑΥΡΟΣ	69 36777105
22.	ΣΚΛΑΒΟΥ ΑΝΤΩΝΙΑ-ΜΑΡΙΕΤΤΑ	ΕΠΙΧΕΙΡΗΣΗ ΜΑΖΙΚΗΣ ΕΣΤΙΑΣΗΣ ΜΕΡΙΚΗΣ ΕΠΕΞΕΡΓΑΣΙΑΣ(πρόχειρου γεύματος)- ΑΝΑΨΥΚΤΗΡΙΟ ΚΑΙ ΕΠΙΧΕΙΡΗΣΗ ΛΙΑΝΙΚΟΥ ΕΜΠΟΡΙΟΥ ΤΡΟΦΙΜΩΝ ΚΑΙ ΠΟΤΩΝ-ΠΡΑΤΗΡΙΟ ΑΡΤΟΥ	Ρ. ΦΕΡΑΙΟΥ 81 ΚΑΙ ΧΡ. ΣΜΥΡΝΗΣ ΜΟΣΧΑΤΟ	69 77217805 210 4818209



23.	ΔΗΜΗΤΡΙΟΣ ΚΑΛΠΟΥΖΑΝΗΣ	ΕΠΙΧΕΙΡΗΣΗ ΜΑΖΙΚΗΣ ΕΣΤΙΑΣΗΣ ΠΛΗΡΟΥΣ ΚΑΙ ΜΕΡΙΚΗΣ ΕΠΕΞΕΡΓΑΣΙΑΣ (ΨΗΤΟΠΩΛΕΙΟ – ΚΑΦΕΤΕΡΙΑ)	ΛΑΜΠΡΟΥ ΚΑΤΣΩΝΗ 59 ΜΟΣΧΑΤΟ	210 4834553 69 82787445
24.	ΣΑΛΑΠΑΤΑΡΑΣ ΕΥΑΓΓΕΛΟΣ	ΕΣΤΙΑΤΟΡΙΟ	ΚΩΝΣΤΑΝΤΙΝΟΥΠΟΛΕΩΣ 74 ΜΟΣΧΑΤΟ	210 4814271
25.	ΓΑΡΟΥΦΟΥ ΜΑΡΙΑ	ΚΑΦΕΤΕΡΙΑ	ΘΡΑΚΗΣ 59 ΤΑΥΡΟΣ	6980284039
26.	ΚΑΣΙΜΑΤΗ ΕΛΕΝΗ	ΕΠΙΧΕΙΡΗΣΗ ΜΑΖΙΚΗΣ ΕΣΤΙΑΣΗΣ ΜΕΡΙΚΗΣ ΕΠΕΞΕΡΓΑΣΙΑΣ (πρόχειρου γεύματος)- ΣΧΟΛΙΚΟ ΚΥΛΙΚΕΙΟ ΣΤΟ 5 ΔΗΜ. ΣΧΟΛΕΙΟ ΤΑΥΡΟΥ	ΠΕΙΡΑΙΩΣ ΚΑΙ ΓΡ. ΛΑΜΠΡΑΚΗ 1- ΤΑΥΡΟΣ	69 45842820
27.	ROYAL 1 Ι.Κ.Ε.	ΕΠΙΧΕΙΡΗΣΗ ΜΑΖΙΚΗΣ ΕΣΤΙΑΣΗΣ ΜΕΡΙΚΗΣ ΕΠΕΞΕΡΓΑΣΙΑΣ (πρόχειρου γεύματος) ΑΝΑΨΥΚΤΗΡΙΟ – ΚΑΦΕΤΕΡΙΑ	ΚΕΦΑΛΛΗΝΙΑΣ 32 ΜΟΣΧΑΤΟ	210 4819052
28.	BURGER JOINT Ι.Κ.Ε.	ΕΠΙΧΕΙΡΗΣΗ ΜΑΖΙΚΗΣ ΕΣΤΙΑΣΗΣ ΠΛΗΡΟΥΣ ΕΠΕΞΕΡΓΑΣΙΑΣ(πλήρους γεύματος) ΣΝΑΚ ΜΠΑΡ.(ΠΡΟΣΘΗΚΗ ΔΡΑΣΤΗΡΙΟΤΗΤΑΣ ΕΝΤΟΣ ΤΟΥ ARENA MON. Ι.Κ.Ε.)	ΠΕΙΡΑΙΩΣ 166 ΤΑΥΡΟΣ	210 3471111
29.	ΣΤΑΥΡΟΣ - ΜΙΧΑΗΛ ΜΠΟΚΟΣ ΚΑΙ ΣΙΑ Ο.Ε.	ΕΠΙΧΕΙΡΗΣΗ ΜΑΖΙΚΗΣ ΕΣΤΙΑΣΗΣ ΠΛΗΡΟΥΣ ΕΠΕΞΕΡΓΑΣΙΑΣ (πλήρους γεύματος)- ΨΗΤΟΠΩΛΕΙΟ	ΚΑΝΑΡΗ 70 ΜΟΣΧΑΤΟ	69 77479114 69 34146174
30.	ΔΗΜΗΤΡΙΟΣ ΚΑΙ ΘΕΟΔΩΡΟΣ ΒΑΚΡΙΝΟΣ Ο.Ε.	ΕΠΙΧΕΙΡΗΣΗ ΜΑΖΙΚΗΣ ΕΣΤΙΑΣΗΣ ΜΕΡΙΚΗΣ ΕΠΕΞΕΡΓΑΣΙΑΣ (πρόχειρου γεύματος) -ΑΝΑΨΥΚΤΗΡΙΟ ΚΑΙ ΕΠΙΧΕΙΡΗΣΗ ΛΙΑΝΙΚΟΥ ΕΜΠΟΡΙΟΥ ΤΡΟΦΙΜΩΝ ΚΑΙ ΠΟΤΩΝ – ΠΡΑΤΗΡΙΟ ΓΑΛΑΚΤΟΣ ΚΑΙ ΕΙΔΩΝ ΖΑΧΑΡΟΠΛΑΣΤΙΚΗΣ	Π.ΡΑΛΛΗ 16 ΤΑΥΡΟΣ	69 73359612 ΜΗΧΑΝΙΚΟΣ 69 44840125
31.	Γ. ΔΑΥΛΑΚΟΣ ΚΑΙ ΣΙΑ Ο.Ε.	ΕΠΙΧΕΙΡΗΣΗ ΜΑΖΙΚΗΣ ΕΣΤΙΑΣΗΣ ΠΛΗΡΟΥΣ ΕΠΕΞΕΡΓΑΣΙΑΣ (πλήρους γεύματος)- ΠΙΤΣΑΡΙΑ	ΣΤΡ. ΜΑΚΡΥΓΙΑΝΝΗ 53 ΜΟΣΧΑΤΟ	69 76514185
32.	ΠΑΥΛΟΠΟΥΛΟΣ Ν ΚΑΙ ΣΙΑ Ε.Ε.	ΕΠΙΧΕΙΡΗΣΗ ΛΙΑΝΙΚΟΥ ΕΜΠΟΡΙΟΥ ΤΡΟΦΙΜΩΝ ΚΑΙ ΠΟΤΩΝ- ΠΑΡΑΣΚΕΥΗ ΚΑΙ ΠΩΛΗΣΗ ΚΑΦΕ ΣΕ ΔΙΕΡΧΟΜΕΝΟΥΣ ΠΕΛΑΤΕΣ & ΠΡΑΤΗΡΙΟ ΕΤΟΙΜΟΥ ΦΑΓΗΤΟΥ(από το πρατήριο άρτου και παραγωγής ειδών ζαχαροπλαστικής του αρτοποιείου)	ΜΑΚΡΥΓΙΑΝΝΗ 78 ΜΟΣΧΑΤΟ	210 9411293 69 32276593



33.	ΤΑΣΣΟΠΟΥΛΟΣ ΝΙΚΟΛΑΟΣ	ΕΠΙΧΕΙΡΗΣΗ ΜΑΖΙΚΗΣ ΕΣΤΙΑΣΗΣ ΠΛΗΡΟΥΣ ΕΠΕΞΕΡΓΑΣΙΑΣ (πλήρους γεύματος) ΕΣΤΙΑΤΟΡΙΟ-ΟΥΖΕΡΙ ΜΕΖΕΔΟΠΩΛΕΙΟ	ΧΡ. ΣΜΥΡΝΗΣ 26 ΚΑΙ ΛΟΚΡΙΔΟΣ- ΤΑΥΡΟΣ	210 3459902
34.	ΧΡ. ΛΟΥΚΙΝΑΣ ΚΑΙ ΣΙΑ Ε.Ε.	ΕΠΙΧΕΙΡΗΣΗ ΜΑΖΙΚΗΣ ΕΣΤΙΑΣΗΣ ΜΕΡΙΚΗΣ ΚΑΙ ΠΛΗΡΟΥΣ ΕΠΕΞΕΡΓΑΣΙΑΣ (πρόχειρου γεύματος)-ΑΝΑΨΥΚΤΗΡΙΟ,(πλήρους γεύματος)- ΖΑΧΑΡΟΠΛΑΣΤΕΙΟ ΜΕ ΠΑΡΑΣΚΕΥΑΣΤΗΡΙΟ και ΕΠΙΧΕΙΡΗΣΗ ΛΙΑΝΙΚΟΥ ΕΜΠΟΡΙΟΥ – ΠΡΑΤΗΡΙΟ ΑΡΤΟΥ-ΕΙΔΩΝ ΖΑΧΑΡΟΠΛΑΣΤΙΚΗΣ	ΜΑΚΡΥΓΙΑΝΝΗ 123 ΚΑΙ ΚΟΡΑΗ 8- ΜΟΣΧΑΤΟ	69 72444716
35.	ΑΓΓΕΛΟΠΟΥΛΟΥ ΔΙΟΝΥΣΙΑ ΑΛΛΑΓΗ ΑΓΓΕΛΟΠΟΥΛΟΥ ΔΙΟΝΥΣΙΑ Ε.Ε	ΕΠΙΧΕΙΡΗΣΗ ΜΑΖΙΚΗΣ ΕΣΤΙΑΣΗΣ ΜΕΡΙΚΗΣ ΕΠΕΞΕΡΓΑΣΙΑΣ (πρόχειρου γεύματος) - ΚΥΛΙΚΕΙΟ ΕΝΤΟΣ ΓΡΑΦΕΙΩΝ	ΠΕΙΡΑΙΩΣ 62 ΜΟΣΧΑΤΟ	69 82938281
36.	ΣΑΛΙΩΡΑΣ ΓΕΩΡΓΙΟΣ	ΕΠΙΧΕΙΡΗΣΗ ΜΑΖΙΚΗΣ ΕΣΤΙΑΣΗΣ ΠΛΗΡΟΥΣ ΕΠΕΞΕΡΓΑΣΙΑΣ (πλήρους γεύματος) ΣΝΑΚ ΜΠΑΡ – ΟΒΕΛΙΣΤΗΡΙΟ	Π. ΤΣΑΛΔΑΡΗ 25 ΤΑΥΡΟΣ	69 34859528
37.	ARTEM KISELOV	ΕΠΙΧΕΙΡΗΣΗ ΜΑΖΙΚΗΣ ΕΣΤΙΑΣΗΣ ΠΛΗΡΟΥΣ ΕΠΕΞΕΡΓΑΣΙΑΣ (πλήρους γεύματος) - ΨΗΤΟΠΩΛΕΙΟ	ΜΑΚΕΔΟΝΙΑΣ 5 ΤΑΥΡΟΣ	210 3451874 69 46267181
38.	BRIDGE ΜΑΚΡΥΓΙΑΝΝΗ Ο.Ε.	ΕΠΙΧΕΙΡΗΣΗ ΜΑΖΙΚΗΣ ΕΣΤΙΑΣΗΣ ΜΕΡΙΚΗΣ ΕΠΕΞΕΡΓΑΣΙΑΣ (πρόχειρου γεύματος) - ΑΝΑΨΥΚΤΗΡΙΟ	ΣΤΡ. ΜΑΚΡΥΓΙΑΝΝΗ 101 ΜΟΣΧΑΤΟ	69 37102099
39.	ΗΛΙΟΠΟΥΛΟΣ ΗΛΙΑΣ – ΜΠΑΖΙΩΤΑΚΗΣ ΕΥΘΥΜΙΟΣ. Ο.Ε.	ΕΠΙΧΕΙΡΗΣΗ ΜΑΖΙΚΗΣ ΕΣΤΙΑΣΗΣ ΜΕΡΙΚΗΣ ΕΠΕΞΕΡΓΑΣΙΑΣ (πρόχειρου γεύματος) - ΑΝΑΨΥΚΤΗΡΙΟ	ΤΑΥΡΟΥ 26(ΚΑΙ ΕΛ. ΒΕΝΙΖΕΛΟΥ) ΤΑΥΡΟΣ	210 3410010
40.	ΑΛΦΑ Ο.Π. ΜΟΝΟΠΡΟΣΩΠΗ Ι.Κ.Ε.	ΕΠΙΧΕΙΡΗΣΗ ΜΑΖΙΚΗΣ ΕΣΤΙΑΣΗΣ ΜΕΡΙΚΗΣ ΕΠΕΞΕΡΓΑΣΙΑΣ (πρόχειρου γεύματος) -ΑΝΑΨΥΚΤΗΡΙΟ	ΣΤΡ. ΜΑΚΡΥΓΙΑΝΝΗ 84 &ΣΟΛΩΜΟΥ ΜΟΣΧΑΤΟ	210-4616066
41.	ΑΛΦΑ Ο.Π. ΜΟΝΟΠΡΟΣΩΠΗ Ι.Κ.Ε.	ΕΠΙΧΕΙΡΗΣΗ ΜΑΖΙΚΗΣ ΕΣΤΙΑΣΗΣ ΠΛΗΡΟΥΣ ΕΠΕΞΕΡΓΑΣΙΑΣ (πλήρους γεύματος) - ΨΗΤΟΠΩΛΕΙΟ	Λ.ΚΑΤΣΩΝΗ 65-67 ΜΟΣΧΑΤΟ	210-4616066
42.	ΑΛΦΑ Ο.Π. ΜΟΝΟΠΡΟΣΩΠΗ Ι.Κ.Ε.	ΕΠΙΧΕΙΡΗΣΗ ΜΑΖΙΚΗΣ ΕΣΤΙΑΣΗΣ ΠΛΗΡΟΥΣ ΕΠΕΞΕΡΓΑΣΙΑΣ (πλήρους γεύματος) - ΤΑΒΕΡΝΑ	ΜΑΚΡΥΓΙΑΝΝΗ 113 ΜΟΣΧΑΤΟ	210-4616066



43.	ΒΑΣΙΛΕΙΟΣ ΜΑΡΑΚΑΚΗΣ ΚΑΙ ΣΙΑ I.K.E. (EVEREST)	ΕΠΙΧΕΙΡΗΣΗ ΜΑΖΙΚΗΣ ΕΣΤΙΑΣΗΣ ΜΕΡΙΚΗΣ ΕΠΕΞΕΡΓΑΣΙΑΣ (πρόχειρου γεύματος) - ΑΝΑΨΥΚΤΗΡΙΟ	ΣΤΡ. ΜΑΚΡΥΓΙΑΝΝΗ 141 ΜΟΣΧΑΤΟ	6944447575 2104810157
44.	ΑΝΑΣΤΑΣΙΟΣ ΘΕΟΔΩΡΟΥ	ΕΠΙΧΕΙΡΗΣΗ ΛΙΑΝΙΚΟΥ ΕΜΠΟΡΙΟΥ ΠΑΡΑΣΚΕΥΗ ΚΑΙ ΠΩΛΗΣΗ ΚΑΦΕ ΣΕ ΔΙΕΡΧΟΜΕΝΟΥΣ ΠΕΛΑΤΕΣ ΑΠΟ ΑΡΤΟΠΟΙΕΙΟ	ΑΓ. ΓΕΩΡΓΙΟΥ 1 ΤΑΥΡΟΣ	6974892748
45.	ΒΛΑΧΟΣ ΝΙΚΟΛΑΟΣ	ΕΠΙΧΕΙΡΗΣΗ ΜΑΖΙΚΗΣ ΕΣΤΙΑΣΗΣ ΜΕΡΙΚΗΣ ΕΠΕΞΕΡΓΑΣΙΑΣ (πρόχειρου γεύματος) -ΠΑΡΑΔΟΣΙΑΚΟ ΚΑΦΕΝΕΙΟ	Ρ. ΦΕΡΑΙΟΥ 68 ΜΟΣΧΑΤΟ	6976403601
46.	ΓΕΥΣΗΝΟΥΣ ΑΒΕΕ	ΕΠΙΧΕΙΡΗΣΗ ΜΑΖΙΚΗΣ ΕΣΤΙΑΣΗΣ ΜΕΡΙΚΗΣ ΕΠΕΞΕΡΓΑΣΙΑΣ (πρόχειρου γεύματος) -ΚΥΛΙΚΕΙΟ και ΕΠΙΧΕΙΡΗΣΗ ΜΑΖΙΚΗΣ ΕΣΤΙΑΣΗΣ ΠΛΗΡΟΥΣ ΕΠΕΞΕΡΓΑΣΙΑΣ (πλήρους γεύματος) - ΕΣΤΙΑΤΟΡΙΟ	Π. ΡΑΛΛΗ 26 ΤΑΥΡΟΣ	2106254950
47.	ΜΕΤΡΟ ΑΕΒΕ	ΕΠΙΧΕΙΡΗΣΗ ΛΙΑΝΙΚΗΣ ΔΙΑΘΕΣΗΣ ΤΡΟΦΙΜΩΝ ΚΑΙ ΠΟΤΩΝ -με τμήματα οπωροπωλείου ,πτηνοπωλείου κλπ. – ΜΕ ΠΡΟΣΘΗΚΗ ΔΡΑΣΤΗΡΙΟΤΗΤΑΣ τμήμα έψησης προπαρασκευασμένων ,προμαγειρεμένων φαγητών και κοτόπουλων	ΚΟΡΑΗ 51 ΜΟΣΧΑΤΟ	6932302330 210-2893163
48.	ΑΔΙΒΕΚΥΑΝ ΑΛΕΞΑΝ	ΕΠΙΧΕΙΡΗΣΗ ΜΑΖΙΚΗΣ ΕΣΤΙΑΣΗΣ ΠΛΗΡΟΥΣ ΕΠΕΞΕΡΓΑΣΙΑΣ (πλήρους γεύματος) ΨΗΤΟΠΩΛΕΙΟ ΟΒΕΛΙΣΤΗΡΙΟ	Λ. ΕΙΡΗΝΗΣ 10 ΤΑΥΡΟΣ	6972620988/210- 3469820
49.	ΖΑΧΑΡΟΠΟΥΛΟΣ ΚΩΝΣΤΑΝΤΙΝΟΣ	ΕΠΙΧΕΙΡΗΣΗ ΜΑΖΙΚΗΣ ΕΣΤΙΑΣΗΣ ΠΛΗΡΟΥΣ ΕΠΕΞΕΡΓΑΣΙΑΣ (πλήρους γεύματος) ΕΣΤΙΑΤΟΡΙΟ - ΨΗΣΤΑΡΙΑ	ΘΕΣΣΑΛΟΝΙΚΗΣ 248 ΤΑΥΡΟΣ	2103479601
50.	ΡΟΥΚΙ ΜΑΡΙΟΥΣ	ΕΠΙΧΕΙΡΗΣΗ ΜΑΖΙΚΗΣ ΕΣΤΙΑΣΗΣ ΜΕΡΙΚΗΣ ΕΠΕΞΕΡΓΑΣΙΑΣ (πρόχειρου γεύματος) – ΑΝΑΨΥΚΤΗΡΙΟ	ΚΩΝΣΤΑΝΤΙΝΟΥΠΟΛΕΩΣ 32 ΤΑΥΡΟΣ	6947731339
51.	ΔΙΑ ΧΕΙΡΟΣ ΚΡΕΠΕΡΙ Ι.Κ.Ε.	ΕΠΙΧΕΙΡΗΣΗ ΜΑΖΙΚΗΣ ΕΣΤΙΑΣΗΣ ΜΕΡΙΚΗΣ ΕΠΕΞΕΡΓΑΣΙΑΣ (ΠΡΟΧΕΙΡΟΥ ΓΕΥΜΑΤΟΣ) ΑΝΑΨΥΚΤΗΡΙΟ - ΚΡΕΠΕΡΙ	ΚΕΦΑΛΛΗΝΙΑΣ 6Α ΜΟΣΧΑΤΟ	210-9341211



52.	ΧΡΙΣΤΙΝΑ ΛΟΗ	ΕΠΙΧΕΙΡΗΣΗ ΜΑΖΙΚΗΣ ΕΣΤΙΑΣΗΣ ΜΕΡΙΚΗΣ ΕΠΕΞΕΡΓΑΣΙΑΣ (πρόχειρου γεύματος) - ΚΑΦΕΤΕΡΙΑ	ΛΟΚΡΙΔΟΣ 36 ΤΑΥΡΟΣ	6944785577 6937445150
53.	ΛΟΓΟΘΕΤΗΣ ΑΛΕΞΑΝΔΡΟΣ - ΝΙΚΑ ΕΥΑΓΓΕΛΙΑ Ο.Ε.	ΕΠΙΧΕΙΡΗΣΗ ΜΑΖΙΚΗΣ ΕΣΤΙΑΣΗΣ ΜΕΡΙΚΗΣ ΕΠΕΞΕΡΓΑΣΙΑΣ (πρόχειρου γεύματος) -ΑΝΑΨΥΚΤΗΡΙΟ	ΧΡ. ΣΜΥΡΝΗΣ 36 ΜΟΣΧΑΤΟ	6985916949
54.	ΜΟΗΑΜΕΔ ΑΛΙ	ΕΠΙΧΕΙΡΗΣΗ ΛΙΑΝΙΚΟΥ ΕΜΠΟΡΙΟΥ ΤΡΟΦΙΜΩΝ ΚΑΙ ΠΟΤΩΝ- ΠΑΡΑΣΚΕΥΗ ΚΑΙ ΠΩΛΗΣΗ ΚΑΦΕ ΣΕ ΔΙΕΡΧΟΜΕΝΟΥΣ ΠΕΛΑΤΕΣ (ΑΠΟ ΤΟ ΑΡΤΟΠΟΙΕΙΟ)	ΔΙΟΜΗΔΟΥΣ 20 ΤΑΥΡΟΣ	210-3461308 210-3410152
55.	ΓΡΑΜΜΕΝΟΥ ΠΑΡΑΣΚΕΥΗ ΜΟΝΟΠΡΟΣΩΠΗ Ι.Κ.Ε.	ΕΠΙΧΕΙΡΗΣΗ ΜΑΖΙΚΗΣ ΕΣΤΙΑΣΗΣ ΜΕΡΙΚΗΣ ΕΠΕΞΕΡΓΑΣΙΑΣ (πρόχειρου γεύματος) - ΑΝΑΨΥΚΤΗΡΙΟ και ΕΠΙΧΕΙΡΗΣΗ ΛΙΑΝΙΚΟΥ ΕΜΠΟΡΙΟΥ ΤΡΟΦΙΜΩΝ ΚΑΙ ΠΟΤΩΝ	ΠΕΙΡΑΙΩΣ 78 ΜΟΣΧΑΤΟ	211-4118185
56.	ΕVENT ΑΡΙΩΝΕ.Ε.	ΕΠΙΧΕΙΡΗΣΗ ΜΑΖΙΚΗΣ ΕΣΤΙΑΣΗΣ ΠΛΗΡΟΥΣ ΕΠΕΞΕΡΓΑΣΙΑΣ (πλήρους γεύματος)- ΕΣΤΙΑΤΟΡΙΟ	ΠΕΙΡΑΙΩΣ 48 ΜΟΣΧΑΤΟ	6932492858
57.	ΧΑΝΙΩΤΑΚΗΣ ΙΩΑΝΝΗΣ	ΕΠΙΧΕΙΡΗΣΗ ΜΑΖΙΚΗΣ ΕΣΤΙΑΣΗΣ ΜΕΡΙΚΗΣ ΕΠΕΞΕΡΓΑΣΙΑΣ (πρόχειρου γεύματος)- ΠΑΓΩΤΟΠΩΛΕΙΟ	ΜΑΚΡΥΓΙΑΝΝΗ 84 ΜΟΣΧΑΤΟ	6980561184
58.	ΔΕΒΕΤΖΗΣ ΚΩΝΣΤΑΝΤΙΝΟΣ	ΕΠΙΧΕΙΡΗΣΗ ΜΑΖΙΚΗΣ ΕΣΤΙΑΣΗΣ ΠΛΗΡΟΥΣ ΕΠΕΞΕΡΓΑΣΙΑΣ (πλήρους γεύματος) - ΨΗΤΟΠΩΛΕΙΟ και ΕΠΙΧΕΙΡΗΣΗ ΜΑΖΙΚΗΣ ΕΣΤΙΑΣΗΣ ΜΕΡΙΚΗΣ ΕΠΕΞΕΡΓΑΣΙΑΣ (πρόχειρου γεύματος) - ΑΝΑΨΥΚΤΗΡΙΟ	ΘΕΣΣΑΛΟΝΙΚΗΣ 39 ΜΟΣΧΑΤΟ	697878709
59.	Κ. ΑΘΑΝΑΣΟΠΟΥΛΟΣ ΚΑΙ ΣΙΑ Ο.Ε.	ΕΠΙΧΕΙΡΗΣΗ ΜΑΖΙΚΗΣ ΕΣΤΙΑΣΗΣ ΜΕΡΙΚΗΣ ΕΠΕΞΕΡΓΑΣΙΑΣ (πρόχειρου γεύματος)-ΚΑΦΕΤΕΡΙΑ – ΑΝΑΨΥΚΤΗΡΙΟ	ΠΛΑΤΕΙΑ ΗΡΩΩΝ ΠΟΛΥΤΕΧΝΕΙΟΥ (ΕΝΑΝΤΙ ΔΗΜΑΡΧΕΙΟΥ) ΜΟΣΧΑΤΟ	6978234496
60.	ΛΑΙΝΑ ΠΑΝΑΓΙΩΤΑ	ΕΠΙΧΕΙΡΗΣΗ ΜΑΖΙΚΗΣ ΕΣΤΙΑΣΗΣ ΜΕΡΙΚΗΣ ΕΠΕΞΕΡΓΑΣΙΑΣ (ΠΡΟΧΕΙΡΟΥ ΓΕΥΜΑΤΟΣ) – ΑΝΑΨΥΚΤΗΡΙΟ	ΕΝΤΟΣ ΠΑΡΚΟΥ ΕΝΟΠΛΩΝ ΔΥΝΑΜΕΩΝ ΤΑΥΡΟΣ	6970676585
61.	ΚΑΡΥΔΗΣ ΙΩΑΝΝΗΣ	ΕΠΙΧΕΙΡΗΣΗ ΜΑΖΙΚΗΣ ΕΣΤΙΑΣΗΣ ΜΕΡΙΚΗΣ ΕΠΕΞΕΡΓΑΣΙΑΣ (ΠΡΟΧΕΙΡΟΥ ΓΕΥΜΑΤΟΣ)- ΑΝΑΨΥΚΤΗΡΙΟ	ΠΕΙΡΑΙΩΣ - ΧΑΜΟΣΤΕΡΝΑΣ ΚΩΝΣΤΑΝΤΙΝΟΥΠΟΛΕΩΣ ΤΑΥΡΟ (ΕΝΤΟΣ ΓΗΠΕΔΟΥ ΠΟΔΟΣΦΑΙΡΟΥ ΧΑΡΗΣ ΠΑΥΛΙΔΗΣ)	6977203689 210 3453351 210 3476275



62.	ΜΕΡΤΙΚΑ ΜΑΡΙΑ	ΕΠΙΧΕΙΡΗΣΗ ΜΑΖΙΚΗΣ ΕΣΤΙΑΣΗΣ ΠΛΗΡΟΥΣ ΕΠΕΞΕΡΓΑΣΙΑΣ(ΠΛΗΡΟΥΣ ΓΕΥΜΑΤΟΣ)-(Ο ΤΙΤΛΟΣ ΥΣΤΕΡΑ ΑΠΟ ΣΥΣΤΑΣΗ ΤΟΥ ΥΓΕΙΟΝΟΜΙΚΟΥ)	ΣΟΛΩΜΟΥ 41 ΚΑΙ ΛΥΚΟΥΡΓΟΥ ΜΟΣΧΑΤΟ	210 9425797 210 9428690
63.	ΚΟΚΚΙΝΟΖΗΣ ΑΘΑΝΑΣΙΟΣ ΚΑΙ ΣΙΑ Ε.Ε.	ΕΠΙΧΕΙΡΗΣΗ ΜΑΖΙΚΗΣ ΕΣΤΙΑΣΗΣ ΜΕΡΙΚΗΣ ΕΠΕΞΕΡΓΑΣΙΑΣ (πρόχειρου γεύματος) - ΚΑΦΕΤΕΡΙΑ	ΑΡΓΟΣΤΟΛΙΟΥ 89 ΜΟΣΧΑΤΟ	210 9419995
64.	ΛΙΤΣΙΟΥ ΣΜΑΡΟΥΛΑ	ΕΠΙΧΕΙΡΗΣΗ ΜΑΖΙΚΗΣ ΕΣΤΙΑΣΗΣ ΠΛΗΡΟΥΣ ΕΠΕΞΕΡΓΑΣΙΑΣ(ΠΛΗΡΟΥΣ ΓΕΥΜΑΤΟΣ) -ΣΝΑΚ ΜΠΑΡ -ΟΥΖΕΡΙ – ΜΕΖΕΔΟΠΩΛΕΙΟ - ΤΣΙΠΟΥΡΑΔΙΚΟ" και ΕΠΙΧΕΙΡΗΣΗ ΜΑΖΙΚΗΣ ΕΣΤΙΑΣΗΣ ΜΕΡΙΚΗΣ ΕΠΕΞΕΡΓΑΣΙΑΣ (πρόχειρου γεύματος) - ΚΑΦΕΝΕΙΟ	ΜΕΤΑΜΟΡΦΩΣΕΩΣ 80 ΜΟΣΧΑΤΟ	69 48302109
65.	ΘΑΝΟΥ ΒΑΣΙΛΙΚΗ ΚΑΙ ΣΙΑ Ε.Ε.	ΕΠΙΧΕΙΡΗΣΗ ΜΑΖΙΚΗΣ ΕΣΤΙΑΣΗΣ ΜΕΡΙΚΗΣ ΕΠΕΞΕΡΓΑΣΙΑΣ (πρόχειρου γεύματος) - ΑΝΑΨΥΚΤΗΡΙΟ και ΕΠΙΧΕΙΡΗΣΗ ΛΙΑΝΙΚΟΥ ΕΜΠΟΡΙΟΥ ΤΡΟΦΙΜΩΝ ΚΑΙ ΠΟΤΩΝ – ΠΡΑΤΗΡΙΟ ΕΙΔΩΝ ΖΑΧΑΡΟΠΛΑΣΤΙΚΗΣ ΓΑΛΑΚΤΟΠΩΛΕΙΟ -ΠΑΝΤΟΠΩΛΕΙΟ	ΠΕΙΡΑΙΩΣ 204 ΚΑΙ ΜΑΚΕΔΟΝΙΑΣ 1 ΤΑΥΡΟΣ	69 45542116
66.	ΧΩΜΑΤΑΣ ΚΥΡΙΑΚΟΣ	ΕΠΙΧΕΙΡΗΣΗ ΜΑΖΙΚΗΣ ΕΣΤΙΑΣΗΣ ΜΕΡΙΚΗΣ ΕΠΕΞΕΡΓΑΣΙΑΣ (πρόχειρου γεύματος) ΚΑΦΕΤΕΡΙΑ – ΑΝΑΨΥΚΤΗΡΙΟ	ΠΕΙΡΑΙΩΣ 209B ΤΑΥΡΟΣ	69 87403503
67.	ΖΟΥΜΠΟΥΛΑΚΗΣ ΙΩΑΝΝΗΣ	ΕΠΙΧΕΙΡΗΣΗ ΜΑΖΙΚΗΣ ΕΣΤΙΑΣΗΣ ΠΛΗΡΟΥΣ ΕΠΕΞΕΡΓΑΣΙΑΣ (πλήρους γεύματος)ΣΝΑΚ ΜΠΑΡ – ΨΗΤΟΠΩΛΕΙΟ	ΜΑΚΕΔΟΝΙΑΣ 3 ΤΑΥΡΟΣ	69 44204439
68.	ΑΓΑΛΛΙΟΥ DASHMIR	ΕΠΙΧΕΙΡΗΣΗ ΜΑΖΙΚΗΣ ΕΣΤΙΑΣΗΣ ΜΕΡΙΚΗΣ ΕΠΕΞΕΡΓΑΣΙΑΣ (πρόχειρου γεύματος) – ΑΝΑΨΥΚΤΗΡΙΟ	ΜΑΚΕΔΟΝΙΑΣ 50 ΚΑΙ ΑΧΙΛΛΕΩΣ ΤΑΥΡΟΣ	210 3410152
69.	Ε. ΣΑΛΑΠΑΤΑΡΑΣ ΚΑΙ ΣΙΑ Ε.Ε.	ΕΠΙΧΕΙΡΗΣΗ ΜΑΖΙΚΗΣ ΕΣΤΙΑΣΗΣ ΠΛΗΡΟΥΣ ΕΠΕΞΕΡΓΑΣΙΑΣ (πλήρους γεύματος) ΣΝΑΚ ΜΠΑΡ – ΜΕΖΕΔΟΠΩΛΕΙΟ	ΠΙΝΔΟΥ 34 ΜΟΣΧΑΤΟ	69 47814963



70.	ΠΑΠΑΔΟΠΟΥΛΟΥ ΜΑΡΙΑ	ΕΠΙΧΕΙΡΗΣΗ ΜΑΖΙΚΗΣ ΕΣΤΙΑΣΗΣ ΜΕΡΙΚΗΣ ΕΠΕΞΕΡΓΑΣΙΑΣ (πρόχειρου γεύματος)-ΚΑΦΕΤΕΡΙΑ	ΑΘ. ΔΙΑΚΟΥ 24 ΚΑΙ Γ. ΡΟΥΣΟΥ ΜΟΣΧΑΤΟ	69 86325132
71.	ΜΑΡΚΕΤ ΙΝ Α.Ε.Β.Ε.	ΕΠΙΧΕΙΡΗΣΗ ΛΙΑΝΙΚΟΥ ΕΜΠΟΡΙΟΥ ΤΡΟΦΙΜΩΝ ΚΑΙ ΠΟΤΩΝ ΜΕ ΤΜΗΜΑΤΑ κρεοπωλείου, οπωροπωλείου, παντοπωλείου κ.λ.π.- και ΕΠΙΧΕΙΡΗΣΗ ΜΑΖΙΚΗΣ ΕΣΤΙΑΣΗΣ ΜΕΡΙΚΗΣ ΕΠΕΞΕΡΓΑΣΙΑΣ (πρόχειρου γεύματος) ΑΝΑΨΥΚΤΗΡΙΟ	ΑΝΑΞΑΓΟΡΑ 59 ΤΑΥΡΟΣ	2299150516 69 42236996
72.	ΣΕΝΑ ΕΤΑΙΡΕΙΑ ΨΥΧΑΓΩΓΙΑΣ ΚΑΙ ΔΙΑΣΚΕΔΑΣΗΣ Ι.Κ.Ε.	ΕΠΙΧΕΙΡΗΣΗ ΜΑΖΙΚΗΣ ΕΣΤΙΑΣΗΣ ΜΕΡΙΚΗΣ ΕΠΕΞΕΡΓΑΣΙΑΣ (ΠΡΟΧΕΙΡΟΥ ΓΕΥΜΑΤΟΣ) ΚΑΦΕΤΕΡΙΑ	ΧΡ.ΣΜΥΡΝΗΣ 90 ΚΑΙ ΣΟΛΩΜΟΥ ΜΟΣΧΑΤΟ	69 48567610
73.	ΛΟΥΜΙΔΗΣ ΕΜΜΑΝΟΥΗΛ	ΕΠΙΧΕΙΡΗΣΗ ΜΑΖΙΚΗΣ ΕΣΤΙΑΣΗΣ ΜΕΡΙΚΗΣ ΕΠΕΞΕΡΓΑΣΙΑΣ (πρόχειρου γεύματος) - ΑΝΑΨΥΚΤΗΡΙΟ	ΑΝΑΞΑΓΟΡΑ 4 ΤΑΥΡΟΣ	69 93972930
74.	ΣΤΕΡΓΙΟΥ Ι. ΚΑΙ ΑΘΑΝΑΣΙΑΔΗ Κ. Ι.Κ.Ε.	ΕΠΙΧΕΙΡΗΣΗ ΜΑΖΙΚΗΣ ΕΣΤΙΑΣΗΣ ΠΛΗΡΟΥΣ ΕΠΕΞΕΡΓΑΣΙΑΣ (ΠΛΗΡΟΥΣ ΓΕΥΜΑΤΟΣ) ΨΗΤΟΠΩΛΕΙΟ – ΣΟΥΒΛΑΤΖΙΔΙΚΟ	ΜΑΚΡΥΓΙΑΝΝΗ 129 ΜΟΣΧΑΤΟ	69 47423328
75.	ARMEN SETYAN	ΕΠΙΧΕΙΡΗΣΗ ΜΑΖΙΚΗΣ ΕΣΤΙΑΣΗΣ ΠΛΗΡΟΥΣ ΕΠΕΞΕΡΓΑΣΙΑΣ (ΠΛΗΡΟΥΣ ΓΕΥΜΑΤΟΣ)-ΕΣΤΙΑΤΟΡΙΟ	ΘΕΣΣΑΛΟΝΙΚΗΣ 248 ΤΑΥΡΟΣ	69 98871692
76.	ΜΙΤΡΑΙ-(ΜΙΤΡΑΙ)-ΕΥΓΕΝΙΑ	ΕΠΙΧΕΙΡΗΣΗ ΜΑΖΙΚΗΣ ΕΣΤΙΑΣΗΣ ΜΕΡΙΚΗΣ ΕΠΕΞΕΡΓΑΣΙΑΣ (ΠΡΟΧΕΙΡΟΥ ΓΕΥΜΑΤΟΣ) – ΚΑΦΕΤΕΡΙΑ	ΣΤΡ. ΜΑΚΡΥΓΙΑΝΝΗ 65 ΜΟΣΧΑΤΟ	69 34030750
77.	ALEKSANDER CZERNIAK	ΕΠΙΧΕΙΡΗΣΗ ΜΑΖΙΚΗΣ ΕΣΤΙΑΣΗΣ ΜΕΡΙΚΗΣ ΕΠΕΞΕΡΓΑΣΙΑΣ (πρόχειρου γεύματος) - ΚΥΛΙΚΕΙΟ ΕΝΤΟΣ ΞΕΝΟΔΟΧΕΙΟΥ	ΟΜΗΡΟΥ 7 ΜΟΣΧΑΤΟ	69 49237005
78.	ΔΙΟΜΗΔΗΣ ΚΑΨΑΛΗΣ Α.Ε.	ΕΠΙΧΕΙΡΗΣΗ ΜΑΖΙΚΗΣ ΕΣΤΙΑΣΗΣ ΜΕΡΙΚΗΣ ΕΠΕΞΕΡΓΑΣΙΑΣ (πρόχειρου γεύματος)- ΚΥΛΙΚΕΙΟ ΘΕΑΤΡΟΥ ΕΝΤΟΣ ΙΔΡΥΜΑΤΟΣ ΜΕΙΖΟΝΟΣ ΕΛΛΗΝΙΣΜΟΥ	ΠΕΙΡΑΙΩΣ 254 ΤΑΥΡΟΣ	210 6206155



79.	NEW REST ΕΛΛΑΣ ΥΠΗΡΕΣΙΕΣ ΤΡΟΦΟΔΟΣΙΑΣ Α.Ε.	ΕΠΙΧΕΙΡΗΣΗ ΜΑΖΙΚΗΣ ΕΣΤΙΑΣΗΣ ΠΛΗΡΟΥΣ ΕΠΕΞΕΡΓΑΣΙΑΣ (πλήρους γεύματος) - ΕΣΤΙΑΤΟΡΙΟ, ΕΠΙΧΕΙΡΗΣΗ ΜΑΖΙΚΗΣ ΕΣΤΙΑΣΗΣ ΜΕΡΙΚΗΣ ΕΠΕΞΕΡΓΑΣΙΑΣ(πρόχειρου γεύματος) ΚΥΛΙΚΕΙΟ – ΑΝΑΨΥΚΤΗΡΙΟ ΚΑΙ ΕΠΙΧΕΙΡΗΣΗ ΛΙΑΝΙΚΟΥ ΕΜΠΟΡΙΟΥ ΤΡΟΦΙΜΩΝ ΚΑΙ ΠΟΤΩΝ	ΠΕΙΡΑΙΩΣ 74 - 76 ΜΟΣΧΑΤΟ	210 3541150
80.	ΑΦΟΙ ΔΗΜ. ΤΣΙΓΑΡΙΔΑ	ΕΠΙΧΕΙΡΗΣΗ ΜΑΖΙΚΗΣ ΕΣΤΙΑΣΗΣ ΠΛΗΡΟΥΣ ΕΠΕΞΕΡΓΑΣΙΑΣ (πλήρους γεύματος) ΕΣΤΙΑΤΟΡΙΟ - ΤΑΒΕΡΝΑ	ΕΛ. ΒΕΝΙΖΕΛΟΥ 83 ΜΟΣΧΑΤΟ	69 45878458
81.	ΝΟΒΙΑ ΙΚΕ	ΕΠΙΧΕΙΡΗΣΗ ΜΑΖΙΚΗΣ ΕΣΤΙΑΣΗΣ ΜΕΡΙΚΗΣ ΕΠΕΞΕΡΓΑΣΙΑΣ (πρόχειρου γεύματος) - ΚΥΛΙΚΕΙΟ ΕΝΤΟΣ ΚΤΙΡΙΟΥ ΓΡΑΦΕΙΩΝ	ΠΕΙΡΑΙΩΣ 67 ΜΟΣΧΑΤΟ	69 32449329
82.	ΧΑΡΑΤΣΙΔΟΥ ΕΛΕΝΗ	ΕΠΙΧΕΙΡΗΣΗ ΠΑΡΟΧΗΣ ΥΠΗΡΕΣΙΩΝ (ΜΑΝΙΚΙΟΥΡ - ΠΕΝΤΙΚΙΟΥΡ) - ΠΡΟΣΘΗΚΗ ΔΡΑΣΤΗΡΙΟΤΗΤΑΣ ΕΠΙΧΕΙΡΗΣΗ ΜΑΖΙΚΗΣ ΕΣΤΙΑΣΗΣ ΜΕΡΙΚΗΣ ΕΠΕΞΕΡΓΑΣΙΑΣ (πρόχειρου γεύματος) - ΑΝΑΨΥΚΤΗΡΙΟ	ΚΑΡΑΟΛΗ ΔΗΜΗΤΡΙΟΥ 105 ΜΟΣΧΑΤΟ	69 86751995
83.	ΤΣΙΛΙΓΙΑΝΝΗΣ ΓΕΩΡΓΙΟΣ	ΕΠΙΧΕΙΡΗΣΗ ΜΑΖΙΚΗΣ ΕΣΤΙΑΣΗΣ ΠΛΗΡΟΥΣ ΕΠΕΞΕΡΓΑΣΙΑΣ (πλήρους γεύματος) - ΕΣΤΙΑΤΟΡΙΟ (ΦΑΣΤ ΦΟΥΝΤ) ΚΑΙ ΕΠΙΧΕΙΡΗΣΗ ΛΙΑΝΙΚΟΥ ΕΜΠΟΡΙΟΥ ΤΡΟΦΙΜΩΝ ΚΑΙ ΠΟΤΩΝ - ΠΡΑΤΗΡΙΟ ΕΙΔΩΝ ΖΑΧΑΡΟΠΛΑΣΤΙΚΗΣ – ΓΑΛΑΚΤΟΠΩΛΕΙΟ - ΠΑΝΤΟΠΩΛΕΙΟ	Λ. ΠΕΙΡΑΙΩΣ 1 ΚΑΙ ΚΗΦΙΣΟΥ ΜΟΣΧΑΤΟ	210 4830021 69 79234927 69 42553441
84.	ΤΣΙΜΠΡΗΣ ΠΑΝΑΓΙΩΤΗΣ	ΕΠΙΧΕΙΡΗΣΗ ΜΑΖΙΚΗΣ ΕΣΤΙΑΣΗΣ ΜΕΡΙΚΗΣ ΕΠΕΞΕΡΓΑΣΙΑΣ (πρόχειρου γεύματος) ΑΝΑΨΥΚΤΗΡΙΟ – ΚΑΦΕΤΕΡΙΑ	ΜΑΚΡΥΓΙΑΝΝΗ 109 & ΘΕΡΜΟΠΥΛΩΝ 47 ΜΟΣΧΑΤΟ	69 85686959



85.	ΓΚΟΥΜΑΣ ΔΗΜΗΤΡΙΟΣ ΔΑΡΖΕΝΤΑΣ ΜΑΡΚΟΣ Ο.Ε.	ΕΠΙΧΕΙΡΗΣΗ ΜΑΖΙΚΗΣ ΕΣΤΙΑΣΗΣ ΜΕΡΙΚΗΣ ΕΠΕΞΕΡΓΑΣΙΑΣ(ΠΡΟΧΕΙΡΟΥ ΓΕΥΜΑΤΟΣ) ΑΝΑΨΥΚΤΗΡΙΟ ΚΑΙ ΕΠΙΧΕΙΡΗΣΗ ΛΙΑΝΙΚΗΣ ΔΙΑΘΕΣΗΣ ΤΡΟΦΙΜΩΝ ΚΑΙ ΠΟΤΩΝ - ΠΡΑΤΗΡΙΟ ΑΡΤΟΥ ΚΑΙ ΓΑΛΑΚΤΟΣ ΚΑΙ ΕΙΔΩΝ ΖΑΧΑΡΟΠΛΑΣΤΙΚΗΣ ΜΕΤΑ ΤΥΠΟΠΟΙΗΜΕΝΩΝ ΕΙΔΩΝ ΠΑΝΤΟΠΩΛΕΙΟΥ	ΠΑΝ. ΤΣΑΛΔΑΡΗ 21 ΤΑΥΡΟΣ	69 32570708
86.	ΠΑΛΙΟΥΔΑΚΗΣ ΗΛΙΑΣ	ΕΠΙΧΕΙΡΗΣΗ ΜΑΖΙΚΗΣ ΕΣΤΙΑΣΗΣ ΜΕΡΙΚΗΣ ΕΠΕΞΕΡΓΑΣΙΑΣ (πρόχειρου γεύματος) ΑΝΑΨΥΚΤΗΡΙΟ - ΚΡΕΠΕΡΙ	ΚΟΡΑΗ 30-32 ΜΟΣΧΑΤΟ	69 07387022 69 73987581
87.	LUTFIJE TAFANI	ΕΠΙΧΕΙΡΗΣΗ ΛΙΑΝΙΚΗΣ ΔΙΑΘΕΣΗΣ ΤΡΟΦΙΜΩΝ ΚΑΙ ΠΟΤΩΝ – ΠΑΡΑΣΚΕΥΗ ΚΑΙ ΠΩΛΗΣΗ ΚΑΦΕ ΠΑΣΗΣ ΦΥΣΕΩΣ ΣΕ ΔΙΕΡΧΟΜΕΝΟΥΣ ΠΕΛΑΤΕΣ (από το αρτοποιείο με πρατήριο άρτου και ειδών ζαχαροπλαστικής)	ΚΛΑΖΟΜΕΝΩΝ 9 ΤΑΥΡΟΣ	213 0357471
88.	ΜΕΝΑΓΙΑ ΕΛΕΝΗ	ΕΠΙΧΕΙΡΗΣΗ ΜΑΖΙΚΗΣ ΕΣΤΙΑΣΗΣ ΠΛΗΡΟΥΣ ΕΠΕΞΕΡΓΑΣΙΑΣ (πλήρους γεύματος) - ΨΗΤΟΠΩΛΕΙΟ	ΜΑΚΡΥΓΙΑΝΝΗ 92-94 ΜΟΣΧΑΤΟ	210 4834300
89.	ΠΟΛΙΤΟΠΟΥΛΟΥ ANNA	ΕΠΙΧΕΙΡΗΣΗ ΜΑΖΙΚΗΣ ΕΣΤΙΑΣΗΣ ΜΕΡΙΚΗΣ ΕΠΕΞΕΡΓΑΣΙΑΣ (πρόχειρου γεύματος) - ΣΧΟΛΙΚΟ ΚΥΛΙΚΕΙΟ	ΠΙΝΔΟΥ ΚΑΙ ΘΕΡΜΟΠΥΛΩΝ 8 ΜΟΣΧΑΤΟ	69 46249597
90.	Σ. ΧΡΗΣΤΟΥ - Μ. ΠΕΦΑΝΗ Ο.Ε.	ΕΠΙΧΕΙΡΗΣΗ ΜΑΖΙΚΗΣ ΕΣΤΙΑΣΗΣ ΠΛΗΡΟΥΣ ΕΠΕΞΕΡΓΑΣΙΑΣ (πλήρους γεύματος) ΨΗΤΟΠΩΛΕΙΟ – ΣΟΥΒΛΑΤΖΙΔΙΚΟ	ΧΡ. ΣΜΥΡΝΗΣ 111 ΜΟΣΧΑΤΟ	69 58609786
91.	Ε. ΤΣΑΓΙΑΝΝΟΥΔΗ - Σ. ΠΑΓΙΑΥΛΑΣ Ο.Ε.	ΕΠΙΧΕΙΡΗΣΗ ΜΑΖΙΚΗΣ ΕΣΤΙΑΣΗΣ ΜΕΡΙΚΗΣ ΕΠΕΞΕΡΓΑΣΙΑΣ (πρόχειρου γεύματος) -ΑΝΑΨΥΚΤΗΡΙΟ	Π. ΤΣΑΛΔΑΡΗ 61 ΤΑΥΡΟΣ	69 44424305



92.	Π.ΚΑΠΑΤΣΩΡΗΣ - Κ. ΚΟΥΚΙΑΣ Ο.Ε.	ΕΠΙΧΕΙΡΗΣΗ ΜΑΖΙΚΗΣ ΕΣΤΙΑΣΗΣ ΜΕΡΙΚΗΣ ΕΠΕΞΕΡΓΑΣΙΑΣ (πρόχειρου γεύματος) - ΑΝΑΨΥΚΤΗΡΙΟ ΚΑΙ ΕΠΙΧΕΙΡΗΣΗ ΛΙΑΝΙΚΟΥ ΕΜΠΟΡΙΟΥ - ΠΡΑΤΗΡΙΟ ΑΡΤΟΥ	ΠΛΑΤΩΝΟΣ 145 ΜΟΣΧΑΤΟ	69 42714880
93.	SAMOTHRAKI TASTE & COFFEE ΜΟΝΟΠΡΟΣΩΠΗ Ι.Κ.Ε.	ΕΠΙΧΕΙΡΗΣΗ ΜΑΖΙΚΗΣ ΕΣΤΙΑΣΗΣ ΜΕΡΙΚΗΣ ΕΠΕΞΕΡΓΑΣΙΑΣ (πρόχειρου γεύματος)-ΚΥΛΙΚΕΙΟ ΕΝΤΟΣ ΧΩΡΟΥ ΟΑΣΑ	ΠΕΤΡΟΥ ΡΑΛΛΗ 20-22 ΤΑΥΡΟΣ	69 47409957
94.	GUSTO PERFETTO Ε.Ε.	ΕΠΙΧΕΙΡΗΣΗ ΜΑΖΙΚΗΣ ΕΣΤΙΑΣΗΣ ΜΕΡΙΚΗΣ ΕΠΕΞΕΡΓΑΣΙΑΣ (πρόχειρου γεύματος) -ΑΝΑΨΥΚΤΗΡΙΟ ΚΑΙ ΕΠΙΧΕΙΡΗΣΗ ΛΙΑΝΙΚΟΥ ΕΜΠΟΡΙΟΥ – ΠΡΑΤΗΡΙΟ ΓΑΛΑΚΤΟΣ ΚΑΙ ΕΙΔΩΝ ΖΑΧΑΡΟΠΛΑΣΤΙΚΗΣ	ΠΕΙΡΑΙΩΣ 200 ΚΑΙ ΜΥΡΑΚΤΗΣ 1 ΤΑΥΡΟΣ	69 44549472
95.	ΝΟΓΚΕΡΑ ΣΕΡΟΝ ΡΟΣΙΟ ΝΤΕΛ KARMEN	ΕΠΙΧΕΙΡΗΣΗ ΜΑΖΙΚΗΣ ΕΣΤΙΑΣΗΣ ΠΛΗΡΟΥΣ ΕΠΕΞΕΡΓΑΣΙΑΣ (ΠΛΗΡΟΥΣ ΓΕΥΜΑΤΟΣ) – ΠΑΡΑΔΟΣΙΑΚΟ ΚΑΦΕΝΕΙΟ	ΜΕΝΕΛΑΟΥ 12 ΤΑΥΡΟΣ	69 88765060
96.	BREGU NOVUS	ΕΠΙΧΕΙΡΗΣΗ ΜΑΖΙΚΗΣ ΕΣΤΙΑΣΗΣ ΠΛΗΡΟΥΣ ΕΠΕΞΕΡΓΑΣΙΑΣ (πλήρους γεύματος) ΟΒΕΛΙΣΤΗΡΙΟ – ΨΗΣΤΑΡΙΑ	ΘΕΡΜΟΠΥΛΩΝ 38 ΜΟΣΧΑΤΟ	69 40598826
97.	ΓΕΥΜΑΤΑ ΕΛΛΑΔΟΣ Ο.Ε.	ΕΠΙΧΕΙΡΗΣΗ ΜΑΖΙΚΗΣ ΕΣΤΙΑΣΗΣ ΠΛΗΡΟΥΣ ΕΠΕΞΕΡΓΑΣΙΑΣ (πλήρους γεύματος) ΨΗΤΟΠΩΛΕΙΟ – ΣΟΥΒΛΑΤΖΙΔΙΚΟ	ΘΕΡΜΟΠΥΛΩΝ 49 ^Α ΜΟΣΧΑΤΟ	210 9423819 69 48176969
98.	Δ. ΚΛΕΝΙΑΣ - Ε. ΚΛΕΝΙΑΣ Ο.Ε.	ΕΠΙΧΕΙΡΗΣΗ ΜΑΖΙΚΗΣ ΕΣΤΙΑΣΗΣ ΜΕΡΙΚΗΣ ΕΠΕΞΕΡΓΑΣΙΑΣ (ΠΡΟΧΕΙΡΟΥ ΓΕΥΜΑΤΟΣ) – ΑΝΑΨΥΚΤΗΡΙΟ ΜΕ ΠΑΡΑΣΚΕΥΑΣΤΗΡΙΟ ΚΑΙ ΕΠΙΧΕΙΡΗΣΗ ΛΙΑΝΙΚΟΥ ΕΜΠΟΡΙΟΥ ΤΡΟΦΙΜΩΝ ΚΑΙ ΠΟΤΩΝ (ΚΑΦΕΚΟΠΤΕΙΟ ΧΩΡΙΣ ΦΡΥΞΗ)	ΜΑΚΡΥΓΙΑΝΝΗ 137 ΜΟΣΧΑΤΟ	69 48107397



99.	MINISTER ΥΠΗΡΕΣΙΕΣ ΠΑΡΟΧΗΣ ΓΕΥΜΑΤΩΝ Ι.Κ.Ε.	ΕΠΙΧΕΙΡΗΣΗ ΜΑΖΙΚΗΣ ΕΣΤΙΑΣΗΣ ΠΛΗΡΟΥΣ ΕΠΕΞΕΡΓΑΣΙΑΣ (ΠΛΗΡΟΥΣ ΓΕΥΜΑΤΟΣ) - ΣΝΑΚ ΜΠΑΡ και ΕΠΙΧΕΙΡΗΣΗ ΜΑΖΙΚΗΣ ΕΣΤΙΑΣΗΣ ΜΕΡΙΚΗΣ ΕΠΕΞΕΡΓΑΣΙΑΣ (ΠΡΟΧΕΙΡΟΥ ΓΕΥΜΑΤΟΣ) – ΚΑΦΕΤΕΡΙΑ	Λ.ΠΟΣΕΙΔΩΝΟΣ 35 ΜΟΣΧΑΤΟ	210 4283510 211 1112737
100.	ΛΑΜΠΡΙΔΟΥ ΣΟΦΙΑ	ΕΠΙΧΕΙΡΗΣΗ ΜΑΖΙΚΗΣ ΕΣΤΙΑΣΗΣ ΜΕΡΙΚΗΣ ΕΠΕΞΕΡΓΑΣΙΑΣ (ΠΡΟΧΕΙΡΟΥ ΓΕΥΜΑΤΟΣ) – ΚΑΦΕΤΕΡΙΑ - ΜΠΑΡ χωρίς παρασκευαστήριο	ΑΝΑΞΑΓΟΡΑ ΚΑΙ ΚΥΠΡΟΥ 2 ΤΑΥΡΟΣ	210 4810858
101.	ΤΟΥΤΣΟΠΟΥΛΟΣ ΙΩΑΝΝΗ	ΕΠΙΧΕΙΡΗΣΗ ΛΙΑΝΙΚΗΣ ΔΙΑΘΕΣΗΣ ΤΡΟΦΙΜΩΝ ΚΑΙ ΠΟΤΩΝ – ΠΡΑΤΗΡΙΟ ΕΤΟΙΜΟΥ ΓΕΥΜΑΤΟΣ ΚΑΙ ΕΠΙΧΕΙΡΗΣΗ ΜΑΖΙΚΗΣ ΕΣΤΙΑΣΗΣ ΜΕΡΙΚΗΣ ΕΠΕΞΕΡΓΑΣΙΑΣ (ΠΡΟΧΕΙΡΟΥ ΓΕΥΜΑΤΟΣ,ΚΑΦΕΤΕΡΙΑ	ΣΟΛΩΜΟΥ 68 ΜΟΣΧΑΤΟ	211 4115252
102.	ΠΑΡΘΕΝΙΑΔΗΣ ΠΑΝΑΓΙΩΤΗΣ	ΕΠΙΧΕΙΡΗΣΗ ΜΑΖΙΚΗΣ ΕΣΤΙΑΣΗΣ ΚΑΙ ΧΩΡΩΝ ΑΝΑΨΥΧΗΣ υποκατηγορίας: ΕΠΙΧΕΙΡΗΣΗ ΜΑΖΙΚΗΣ ΕΣΤΙΑΣΗΣ ΠΑΡΑΣΚΕΥΗΣ ΚΑΙ ΔΙΑΘΕΣΗΣ ΠΡΟΧΕΙΡΟΥ ΓΕΥΜΑΤΟΣ	ΜΑΚΡΥΓΙΑΝΝΗ & ΘΕΡΜΟΠΥΛΩΝ 49 ΜΟΣΧΑΤΟ	69 74146136 210 4828894
103.	ΣΠ. ΠΡΟΔΡΟΜΟΥ ΚΑΙ ΑΙΚ. ΤΟΚΑ Ο.Ε.	ΕΠΙΧΕΙΡΗΣΗ ΜΑΖΙΚΗΣ ΕΣΤΙΑΣΗΣ ΜΕΡΙΚΗΣ ΕΠΕΞΕΡΓΑΣΙΑΣ (ΠΡΟΧΕΙΡΟΥ ΓΕΥΜΑΤΟΣ) – ΑΝΑΨΥΚΤΗΡΙΟ -ΚΥΛΙΚΕΙΟ ΕΝΤΟΣ ΟΠΑΠ	ΣΤΡ. ΜΑΚΡΥΓΙΑΝΝΗ 114 ΜΟΣΧΑΤΟ	69 74191175
104.	ΚΑΠΠΑΤΟΣ Π.Ε. - ΜΑΤΖΙΔΗΣ Γ. Ο.Ε.	ΕΠΙΧΕΙΡΗΣΗ ΜΑΖΙΚΗΣ ΕΣΤΙΑΣΗΣ ΜΕΡΙΚΗΣ ΕΠΕΞΕΡΓΑΣΙΑΣ (ΠΡΟΧΕΙΡΟΥ ΓΕΥΜΑΤΟΣ) – ΑΝΑΨΥΚΤΗΡΙΟ -ΚΑΦΕ ΜΠΑΡ	ΚΑΡΑΟΛΗ ΚΑΙ ΔΗΜΗΤΡΙΟΥ 105 ΜΟΣΧΑΤΟ	69 83190373
105.	ΜΠΟΥΖΟΥΚΑΣ ΜΙΧΑΛΗ	ΕΠΙΧΕΙΡΗΣΗ ΜΑΖΙΚΗΣ ΕΣΤΙΑΣΗΣ ΠΛΗΡΟΥΣ ΕΠΕΞΕΡΓΑΣΙΑΣ (ΠΛΗΡΟΥΣ ΓΕΥΜΑΤΟΣ) -ΨΗΤΟΠΩΛΕΙΟ	ΘΡΑΚΗΣ 5 ΤΑΥΡΟΣ	69 78143214



106.	ΠΕΝΤΕ Α.Ε. (ΓΑΛΑΞΙΑΣ)	ΕΠΙΧΕΙΡΗΣΗ ΛΙΑΝΙΚΗΣ ΔΙΑΘΕΣΗΣ ΤΡΟΦΙΜΩΝ ΚΑΙ ΠΟΤΩΝ με τμήματα: παντοπωλείου, οπωροπωλείου ,κρεοπωλείου κ.λ.π. και με ΠΡΟΣΘΗΚΗ ΔΡΑΣΤΗΡΙΟΤΗΤΑΣ ΤΜΗΜΑ ΕΨΗΣΗΣ ΠΡΟΠΑΡΑΣΚΕΥΑΣΜΕΝΩΝ ΚΟΤΟΠΟΥΛΩΝ ΜΕ ΛΙΑΝΙΚΗ ΔΙΑΘΕΣΗ ΑΥΤΩΝ	ΚΑΝΑΡΗ 80 ΜΟΣΧΑΤΟ	212 2225404
107.	ΝΟΜΙΚΟΣ ΠΕΤΡΟΣ	ΕΠΙΧΕΙΡΗΣΗ ΜΑΖΙΚΗΣ ΕΣΤΙΑΣΗΣ ΜΕΡΙΚΗΣ ΕΠΕΞΕΡΓΑΣΙΑΣ (ΠΡΟΧΕΙΡΟΥ ΓΕΥΜΑΤΟΣ) – ΣΧΟΛΙΚΟ ΚΥΛΙΚΕΙΟ ΕΝΤΟΣ ΤΟΥ 1 ΔΗΜΟΤΙΚΟΥ ΣΧΟΛΕΙΟΥ ΤΑΥΡΟΥ	ΣΜΥΡΝΗΣ ΚΑΙ ΝΑΖΛΗ ΤΑΥΡΟΣ	210 4285601
108.	ΞΥΛΑΚΗΣ ΚΩΝΣΤΑΝΤΙΝΟΣ	ΕΠΙΧΕΙΡΗΣΗ ΜΑΖΙΚΗΣ ΕΣΤΙΑΣΗΣ ΠΛΗΡΟΥΣ ΕΠΕΞΕΡΓΑΣΙΑΣ (ΠΛΗΡΟΥΣ ΓΕΥΜΑΤΟΣ) - ΣΝΑΚ ΜΠΑΡ	ΚΡΗΤΗΣ 1 ΤΑΥΡΟΣ	69 44613841
109.	ΓΙΑΝΝΑΚΟΠΟΥΛΟΥ ΔΗΜΗΤΡΑ	ΕΠΙΧΕΙΡΗΣΗ ΜΑΖΙΚΗΣ ΕΣΤΙΑΣΗΣ ΠΛΗΡΟΥΣ ΕΠΕΞΕΡΓΑΣΙΑΣ (πλήρους γεύματος)ΨΗΤΟΠΩΛΕΙΟ – ΣΟΥΒΛΑΤΖΙΔΙΚΟ ΚΑΙ ΠΡΟΣΘΗΚΗ ΔΡΑΣΤΗΡΙΟΤΗΤΑΣ ΕΠΙΧΕΙΡΗΣΗ ΜΑΖΙΚΗΣ ΕΣΤΙΑΣΗΣ ΜΕΡΙΚΗΣ ΕΠΕΞΕΡΓΑΣΙΑΣ (πρόχειρου γεύματος) - ΦΑΣΤ ΦΟΥΝΤ (1 ΚΑΤΑΣΤΗΜΑ)	ΧΡ. ΣΜΥΡΝΗΣ 36 ΤΑΥΡΟΣ	69 74128750
110.	ΒΑΓΙΑ ΜΑΡΓΑΡΙΤΑ	ΕΠΙΧΕΙΡΗΣΗ ΜΑΖΙΚΗΣ ΕΣΤΙΑΣΗΣ ΠΛΗΡΟΥΣ ΕΠΕΞΕΡΓΑΣΙΑΣ (πλήρους γεύματος) - ΕΣΤΙΑΤΟΡΙΟ ΤΑΧΕΙΑΣ ΕΞΥΠΗΡΕΤΗΣΗΣ (ΦΑΣΤ -ΦΟΥΝΤ) – ΨΑΡΟΤΑΒΕΡΝΑ – ΨΗΣΤΑΡΙΑ-ΤΑΒΕΡΝΑ	Λ. ΕΙΡΗΝΗΣ 17 ΤΑΥΡΟΣ	69 06201515 210 3461081
110.	ΠΑΝΤΕΛΗΣ ΔΗΜΗΤΡΙΟΣ	ΕΠΙΧΕΙΡΗΣΗΣ ΜΑΖΙΚΗΣ ΕΣΤΙΑΣΗΣ ΜΕΡΙΚΗΣ ΕΠΕΞΕΡΓΑΣΙΑΣ (πρόχειρου γεύματος)ΚΑΦΕ - ΑΝΑΨΥΚΤΗΡΙΟ ΜΕ ΠΑΡΑΣΚΕΥΑΣΤΗΡΙΟ	ΡΟΥΜΕΛΗΣ 2 ΚΑΙ ΕΛ. ΒΕΝΙΖΕΛΟΥ ΜΟΣΧΑΤΟ	69 49804192



111.	ΚΑΤΙΔΗΣ ΝΙΚΟΛΑΟΣ	ΕΠΙΧΕΙΡΗΣΗ ΜΑΖΙΚΗΣ ΕΣΤΙΑΣΗΣ ΜΕΡΙΚΗΣ ΕΠΕΞΕΡΓΑΣΙΑΣ (πρόχειρου γεύματος) - ΑΝΑΨΥΚΤΗΡΙΟ ΕΝΤΟΣ ΔΗΜΟΤΙΚΟΥ ΓΗΠΕΔΟΥ ΠΟΔΟΣΦΑΙΡΟΥ	Π. ΤΣΑΛΔΑΡΗ ΚΑΙ ΑΛ. ΠΑΝΑΓΟΥΛΗ ΤΑΥΡΟΣ	69 43498739
112.	ΛΑΔΗ ΝΙΚΗ	ΕΠΙΧΕΙΡΗΣΗ ΜΑΖΙΚΗΣ ΕΣΤΙΑΣΗΣ ΜΕΡΙΚΗΣ ΕΠΕΞΕΡΓΑΣΙΑΣ (πρόχειρου γεύματος) ΑΝΑΨΥΚΤΗΡΙΟ – ΚΑΦΕΤΕΡΙΑ	ΠΕΙΡΑΙΩΣ 54 ΜΟΣΧΑΤΟ	69 88503332
113.	ΜΟΥΘΟΥΝΟΣ ΝΙΚΟΛΑΟΣ	ΕΠΙΧΕΙΡΗΣΗ ΜΑΖΙΚΗΣ ΕΣΤΙΑΣΗΣ ΜΕΡΙΚΗΣ ΕΠΕΞΕΡΓΑΣΙΑΣ(πρόχειρου γεύματος) - ΚΑΦΕ ΜΠΑΡ και ΕΠΙΧΕΙΡΗΣΗ ΜΑΖΙΚΗΣ ΕΣΤΙΑΣΗΣ ΠΛΗΡΟΥΣ ΕΠΕΞΕΡΓΑΣΙΑΣ(πλήρους γεύματος) - ΣΝΑΚ ΜΠΑΡ	Λ. ΚΩΝΣΤΑΝΤΙΝΟΥΠΟΛΕΩΣ 26 ΤΑΥΡΟΣ	69 80210500
114.	ΠΑΠΑΔΟΠΟΥΛΟΥ ΕΙΡΗΝΗ - ΟΛΥΜΠΙΑ	ΕΠΙΧΕΙΡΗΣΗ ΜΑΖΙΚΗΣ ΕΣΤΙΑΣΗΣ ΜΕΡΙΚΗΣ ΕΠΕΞΕΡΓΑΣΙΑΣ (πρόχειρου γεύματος) - ΑΝΑΨΥΚΤΗΡΙΟ	ΘΕΣΣΑΛΟΝΙΚΗΣ 111 ΜΟΣΧΑΤΟ	69 43155605
115.	DERBASHYAN ROBERT	ΕΠΙΧΕΙΡΗΣΗ ΜΑΖΙΚΗΣ ΕΣΤΙΑΣΗΣ ΜΕΡΙΚΗΣ ΕΠΕΞΕΡΓΑΣΙΑΣ (πρόχειρου γεύματος) - ΑΝΑΨΥΚΤΗΡΙΟ ΜΕ ΠΑΡΑΣΚΕΥΑΣΤΗΡΙΟ	ΜΑΚΡΥΓΙΑΝΝΗ 107-109 (ΚΤΙΡΙΟ Α) ΜΟΣΧΑΤΟ	69 47801275
116.	ΚΛΕΙΩ ΛΑΔΟΠΟΥΛΟΥ - ΣΤΥΛΙΑΝΟΣ ΤΕΡΓΑΖΗΣ Ο.Ε.	ΕΠΙΧΕΙΡΗΣΗ ΛΙΑΝΙΚΟΥ ΕΜΠΟΡΙΟΥ ΤΡΟΦΙΜΩΝ ΚΑΙ ΠΟΤΩΝ – ΠΑΝΤΟΠΩΛΕΙΟ ΚΑΙ ΕΠΙΧΕΙΡΗΣΗ ΜΕΡΙΚΗΣ ΕΠΕΞΕΡΓΑΣΙΑΣ ΠΡΟΧΕΙΡΟΥ ΓΕΥΜΑΤΟΣ ΑΝΑΨΥΚΤΗΡΙΟ	ΚΩΝΣΤΑΝΤΙΝΟΥΠΟΛΕΩΣ 48 ΜΟΣΧΑΤΟ	69 45011872
117.	ΝΙΚΟΛΑΟΥ ΣΩΤΗΡΙΟΣ ΜΟΝΟΠΡΟΣΩΠΗ Ι.Κ.Ε.	ΕΠΙΧΕΙΡΗΣΗ ΜΑΖΙΚΗΣ ΕΣΤΙΑΣΗΣ ΜΕΡΙΚΗΣ ΕΠΕΞΕΡΓΑΣΙΑΣ (πρόχειρου γεύματος) ΚΑΦΕΤΕΡΙΑ – ΑΝΑΨΥΚΤΗΡΙΟ	ΜΑΚΕΔΟΝΙΑΣ 17 ΤΑΥΡΟΣ	69 80009876
118.	BARISTA HOME S.M.P.C.	ΕΠΙΧΕΙΡΗΣΗ ΜΑΖΙΚΗΣ ΕΣΤΙΑΣΗΣ ΜΕΡΙΚΗΣ ΕΠΕΞΕΡΓΑΣΙΑΣ (πρόχειρου γεύματος) - ΑΝΑΨΥΚΤΗΡΙΟ	ΣΤΡ. ΜΑΚΡΥΓΙΑΝΝΗ 123 ΜΟΣΧΑΤΟ	210 4820450
119.	ΜΑΓΚΩΝΗΣ ΓΕΩΡΓΙΟΣ	ΕΠΙΧΕΙΡΗΣΗ ΜΑΖΙΚΗΣ ΕΣΤΙΑΣΗΣ ΜΕΡΙΚΗΣ ΕΠΕΞΕΡΓΑΣΙΑΣ (πρόχειρου γεύματος) - ΑΝΑΨΥΚΤΗΡΙΟ – ΚΑΦΕΤΕΡΙΑ	ΧΡ. ΣΜΥΡΝΗΣ 32 ΜΟΣΧΑΤΟ	210 9402222



120.	66 SECRETS – ΥΠΗΡΕΣΙΕΣ ΕΣΤΙΑΣΗΣ ΜΟΝΟΠΡΟΣΩΠΗ Ι.Κ.Ε.	ΕΠΙΧΕΙΡΗΣΗ ΜΑΖΙΚΗΣ ΕΣΤΙΑΣΗΣ ΜΕΡΙΚΗΣ ΕΠΕΞΕΡΓΑΣΙΑΣ (πρόχειρου γεύματος) - ΑΝΑΨΥΚΤΗΡΙΟ εντός ιδρύματος ΜΙΧΑΛΗΣ ΚΑΚΟΓΙΑΝΝΗΣ στο ισόγειο του κτηρίου	ΠΕΙΡΑΙΩΣ 206 ΤΑΥΡΟΣ	216 0701537
121.	66 SECRETS – ΥΠΗΡΕΣΙΕΣ ΕΣΤΙΑΣΗΣ ΜΟΝΟΠΡΟΣΩΠΗ Ι.Κ.Ε.	ΕΠΙΧΕΙΡΗΣΗ ΜΑΖΙΚΗΣ ΕΣΤΙΑΣΗΣ ΠΛΗΡΟΥΣ ΕΠΕΞΕΡΓΑΣΙΑΣ (πλήρους γεύματος) - ΕΣΤΙΑΤΟΡΙΟ εντός ιδρύματος ΜΙΧΑΛΗΣ ΚΑΚΟΓΙΑΝΝΗΣ στο Γ' όροφο του κτηρίου	ΠΕΙΡΑΙΩΣ 206 ΤΑΥΡΟΣ	216 0701537
122.	ΦΕΡΟΥΣ – ΤΑΜΠΑΚΑ ΑΓΓΕΛΙΚΗ	ΕΠΙΧΕΙΡΗΣΗ ΜΑΖΙΚΗΣ ΕΣΤΙΑΣΗΣ ΠΛΗΡΟΥΣ ΕΠΕΞΕΡΓΑΣΙΑΣ (ΠΛΗΡΟΥΣ ΓΕΥΜΑΤΟΣ) ΨΗΤΟΠΩΛΕΙΟ – ΟΒΕΛΙΣΤΗΡΙΟ	ΣΩΚΡΑΤΟΥΣ 35 ΚΑΙ ΟΜΗΡΟΥ ΜΟΣΧΑΤΟ	210 9410053 69 86769784 69 44877199
123.	ΓΙΑΝΝΑΚΟΠΟΥΛΟΥ ΔΗΜΗΤΡΑ	ΕΠΙΧΕΙΡΗΣΗ ΜΑΖΙΚΗΣ ΕΣΤΙΑΣΗΣ ΜΕΡΙΚΗΣ ΕΠΕΞΕΡΓΑΣΙΑΣ (πρόχειρου γεύματος)ΚΑΦΕΤΕΡΙΑ – ΚΑΦΕ ΜΠΑΡ (2 ΚΑΤΑΣΤΗΜΑΤΑ)	ΧΡ. ΣΜΥΡΝΗΣ 36 ΤΑΥΡΟΣ	69 74128750
124.	ΠΑΠΑΝΤΩΝΗΣ ΜΑΡΙΟΣ	ΕΠΙΧΕΙΡΗΣΗ ΜΑΖΙΚΗΣ ΕΣΤΙΑΣΗΣ ΜΕΡΙΚΗΣ ΕΠΕΞΕΡΓΑΣΙΑΣ(πρόχειρου γεύματος) - ΚΑΦΕΤΕΡΙΑ	ΘΕΡΜΟΠΥΛΩΝ 42 ΜΟΣΧΑΤΟ	69 49980822 210 9413138
125.	ΑΡΤΟΒΙΟΜΗΧΑΝΙΑ ΜΟΣΧΑΤΟΥ ΜΟΝΟΠΡΟΣΩΠΗ Ι.Κ.Ε.	ΕΠΙΧΕΙΡΗΣΗ ΜΑΖΙΚΗΣ ΕΣΤΙΑΣΗΣ ΠΛΗΡΟΥΣ ΚΑΙ ΜΕΡΙΚΗΣ ΕΠΕΞΕΡΓΑΣΙΑΣ (ΠΛΗΡΟΥΣ ΚΑΙ ΠΡΟΧΕΙΡΟΥ ΓΕΥΜΑΤΟΣ) ΑΝΑΨΥΚΤΗΡΙΟ ΚΑΙ ΕΠΙΧΕΙΡΗΣΗ ΛΙΑΝΙΚΟΥ ΕΜΠΟΡΙΟΥ ΤΡΟΦΙΜΩΝ ΚΑΙ ΠΟΤΩΝ-ΠΡΑΤΗΡΙΟ ΕΤΟΙΜΟΥ ΦΑΓΗΤΟΥ ΕΝΤΟΣ ΑΡΤΟΠΟΙΕΙΟΥ και ΠΡΟΣΘΗΚΗ ΔΡΑΣΤΗΡΙΟΤΗΤΑΣ ΕΠΙΧΕΙΡΗΣΗ ΛΙΑΝΙΚΟΥ ΕΜΠΟΡΙΟΥ ΤΡΟΦΙΜΩΝ ΚΑΙ ΠΟΤΩΝ – ΠΡΑΤΗΡΙΟ ΤΥΠΟΠΟΙΗΜΕΝΩΝ ΕΙΔΩΝ ΠΑΝΤΟΠΩΛΕΙΟΥ	ΠΕΙΡΑΙΩΣ 40 ΜΟΣΧΑΤΟ	210 4835437



126.	ΜΑΡΑΘΩΝΕΙΟΝ ΤΟΥΡΙΣΤΙΚΩΝ ΣΥΓΚΡΟΤΗΜΑ ΑΝΩΝΥΜΟΣ ΕΤΑΙΡΕΙΑ - ΜΙΑΜΙ, ΕΧΕΙ ΓΙΝΕΙ ΜΕΤΑΒΟΛΗ ΚΑΙ ΑΝΗΚΕΙ ΣΤΗΝ ΕΤΑΙΡΕΙΑ D.H.E	ΞΕΝΟΔΟΧΕΙΟ ΚΑΙ ΕΠΙΧΕΙΡΗΣΗ ΜΑΖΙΚΗΣ ΕΣΤΙΑΣΗΣ ΜΕΡΙΚΗΣ ΕΠΕΞΕΡΓΑΣΙΑΣ (πρόχειρου γεύματος)ΚΥΛΙΚΕΙΟ ΕΝΤΟΣ ΞΕΝΟΔΟΧΕΙΟΥ	ΑΘΑΝΑΣΙΟΥ ΔΙΑΚΟΥ 6 ΜΟΣΧΑΤΟ	69 34390866
127.	ΣΙΣΚΟΣ ΠΡΟΔΡΟΜΟΣ	ΕΠΙΧΕΙΡΗΣΗ ΜΑΖΙΚΗΣ ΕΣΤΙΑΣΗΣ ΜΕΡΙΚΗΣ ΕΠΕΞΕΡΓΑΣΙΑΣ (πρόχειρου γεύματος) - ΑΝΑΨΥΚΤΗΡΙΟ	ΘΕΣΣΑΛΟΝΙΚΗΣ 52 ΜΟΣΧΑΤΟ	69 45293208
128.	CITY BLISS O.E.	ΕΠΙΧΕΙΡΗΣΗ ΜΑΖΙΚΗΣ ΕΣΤΙΑΣΗΣ ΜΕΡΙΚΗΣ ΕΠΕΞΕΡΓΑΣΙΑΣ (πρόχειρου γεύματος) ΑΝΑΨΥΚΤΗΡΙΟ – ΚΑΦΕΤΕΡΙΑ	ΚΥΠΡΟΥ 14 ΤΑΥΡΟΣ	69 44256837
129.	MAJOR O.E.	ΕΠΙΧΕΙΡΗΣΗ ΜΑΖΙΚΗΣ ΕΣΤΙΑΣΗΣ ΠΛΗΡΟΥΣ ΕΠΕΞΕΡΓΑΣΙΑΣ (πλήρους γεύματος) - ΕΣΤΙΑΤΟΡΙΟ και ΕΠΙΧΕΙΡΗΣΗ ΜΕΡΙΚΗΣ ΕΠΕΞΕΡΓΑΣΙΑΣ (πρόχειρου γεύματος) - ΚΑΦΕΤΕΡΙΑ	ΜΑΚΡΥΓΙΑΝΝΗ 94 & ΜΕΤΑΜΟΡΦΩΣΕΩΣ 72 ΜΟΣΧΑΤΟ	69 40276743 69 73560254 69 58601671
130.	ΓΕΥΣΗΝΟΥΣ ΑΒΕΕ	ΕΠΙΧΕΙΡΗΣΗ ΜΑΖΙΚΗΣ ΕΣΤΙΑΣΗΣ ΜΕΡΙΚΗΣ ΕΠΕΞΕΡΓΑΣΙΑΣ (πρόχειρου γεύματος) -ΚΥΛΙΚΕΙΟ – ΕΠΙΧΕΙΡΗΣΗ ΜΑΖΙΚΗΣ ΕΣΤΙΑΣΗΣ ΠΛΗΡΟΥΣ ΕΠΕΞΕΡΓΑΣΙΑΣ (πλήρους γεύματος) - ΕΣΤΙΑΤΟΡΙΟ ΚΑΙ ΕΠΙΧΕΙΡΗΣΗ ΛΙΑΝΙΚΟΥ ΕΜΠΟΡΙΟΥ ΤΡΟΦΙΜΩΝ – ΠΩΛΗΣΗ ΤΥΠΟΠΟΙΗΜΕΝΩΝ ΤΡΟΦΙΜΩΝ – ΠΑΝΤΟΠΩΛΕΙΟ αποκλειστικά για τους εργαζόμενους της εταιρείας ΜΠΙΣΚΟΤΑ ΠΑΠΑΔΟΠΟΥΛΟΥ	ΑΓΙΑΣ ΑΝΝΗΣ 55 ΤΑΥΡΟΣ	210 6254950
131.	ΝΤΟΥΖΟΣ ΚΩΝΣΤΑΝΤΙΝΟΣ (2 ΚΑΤΑΣΤΗΜΑ)	ΕΠΙΧΕΙΡΗΣΗ ΜΑΖΙΚΗΣ ΕΣΤΙΑΣΗΣ ΠΛΗΡΟΥΣ ΕΠΕΞΕΡΓΑΣΙΑΣ (πλήρους γεύματος) - ΜΕΖΕΔΟΠΩΛΕΙΟ	Λ. ΚΑΤΣΩΝΗ 57-59 ΜΟΣΧΑΤΟ	69 44975767
132.	MAREY SHERIF	ΕΠΙΧΕΙΡΗΣΗ ΛΙΑΝΙΚΟΥ ΕΜΠΟΡΙΟΥ – ΙΧΘΥΟΠΩΛΕΙΟ και ΕΠΙΧΕΙΡΗΣΗ ΜΑΖΙΚΗΣ ΕΣΤΙΑΣΗΣ ΠΛΗΡΟΥΣ ΕΠΕΞΕΡΓΑΣΙΑΣ (πλήρους γεύματος) -ΕΣΤΙΑΤΟΡΙΟ	ΜΑΚΡΥΓΙΑΝΝΗ 125 ΜΟΣΧΑΤΟ	69 07504326



133.	ΕΣΤΙΑΣΗ ΜΟΣΧΑΤΟΥ ΕΤΕΡΟΡΡΥΘΜΗ ΕΤΑΙΡΕΙΑ	ΕΠΙΧΕΙΡΗΣΗ ΜΑΖΙΚΗΣ ΕΣΤΙΑΣΗΣ ΠΛΗΡΟΥΣ ΕΠΕΞΕΡΓΑΣΙΑΣ (πλήρους γεύματος) ΕΣΤΙΑΤΟΡΙΟ – ΨΗΤΟΠΩΛΕΙΟ και ΕΠΙΧΕΙΡΗΣΗ ΜΑΖΙΚΗΣ ΕΣΤΙΑΣΗΣ ΜΕΡΙΚΗΣ ΕΠΕΞΕΡΓΑΣΙΑΣ (πρόχειρου γεύματος) - ΚΑΦΕΤΕΡΙΑ	ΚΑΝΑΡΗ 82 ΜΟΣΧΑΤΟ	210 9411163
134.	ΑΘΑΝΑΣΙΟΥ Δ. ΑΝΑΡΓΥΡΟΣ	ΣΤΕΓΑΣΜΕΝΟΣ ΧΩΡΟΣ ΑΛΛΩΝ ΚΑΛΛΙΤΕΧΝΙΚΩΝ ΕΚΔΗΛΩΣΕΩΝ ΜΕ ΚΥΛΙΚΕΙΟ	ΠΛΑΤΩΝΟΣ 7 ΜΟΣΧΑΤΟ	69 74708873
135.	ΑΓΟΡΑ VIEW ΕΠΙΧΕΙΡΗΣΗΣ ΕΣΤΙΑΣΗΣ ΚΑΙ ΨΥΧΑΓΩΓΙΑΣ ΕΤΑΙΡΕΙΑ ΠΕΡΙΟΡΙΣΜΕΝΗΣ ΕΥΘΥΝΗΣ	ΕΠΙΧΕΙΡΗΣΗ ΜΑΖΙΚΗΣ ΕΣΤΙΑΣΗΣ ΜΕΡΙΚΗΣ ΕΠΕΞΕΡΓΑΣΙΑΣ (πρόχειρου γεύματος) ΑΝΑΨΥΚΤΗΡΙΟ – ΚΑΦΕΤΕΡΙΑ ΚΑΙ ΕΠΙΧΕΙΡΗΣΗ ΜΑΖΙΚΗΣ ΕΣΤΙΑΣΗΣ ΠΛΗΡΟΥΣ ΕΠΕΞΕΡΓΑΣΙΑΣ (πλήρους γεύματος) ΣΝΑΚ ΜΠΑΡ	ΠΕΙΡΑΙΩΣ 180 ΤΑΥΡΟΣ	69 77913780
136.	ΒΕQIRI SHPRESA	ΕΠΙΧΕΙΡΗΣΗ ΛΙΑΝΙΚΗΣ ΔΙΑΘΕΣΗΣ ΤΡΟΦΙΜΩΝ ΚΑΙ ΠΟΤΩΝ – ΠΑΡΑΣΚΕΥΗ ΚΑΙ ΠΩΛΗΣΗ ΚΑΦΕ ΠΑΣΗΣ ΦΥΣΕΩΣ ΣΕ ΔΙΕΡΧΟΜΕΝΟΥΣ ΠΕΛΑΤΕΣ (από το πρατήριο άρτου και ειδών ζαχαροπλαστικής του αρτοποιείου)	ΣΤΡ. ΜΑΚΡΥΓΙΑΝΝΗ 119 ΜΟΣΧΑΤΟ	69 4751208
137.	ΛΙΜΗΤΣΙΟΣ ΚΩΝΣΤΑΝΤΙΝΟΣ	ΕΠΙΧΕΙΡΗΣΗ ΜΑΖΙΚΗΣ ΕΣΤΙΑΣΗΣ ΜΕΡΙΚΗΣ ΕΠΕΞΕΡΓΑΣΙΑΣ (πρόχειρου γεύματος) ΚΑΦΕΤΕΡΙΑ - ΑΝΑΨΥΚΤΗΡΙΟ	ΘΕΡΜΟΠΥΛΩΝ 38 ΜΟΣΧΑΤΟ	69 73225900 210 4836878
138.	ΖΙΚΟΣ Ζ.Μ.Κ. Ι.Κ.Ε.	ΕΠΙΧΕΙΡΗ ΜΑΖΙΚΗΣ ΕΣΤΙΑΣΗΣ ΜΕΡΙΚΗΣ ΕΠΕΞΕΡΓΑΣΙΑΣ (πρόχειρου γεύματος) ΚΑΦΕ ΜΠΑΡ – ΑΝΑΨΥΚΤΗΡΙΟ	ΘΕΡΜΟΠΥΛΩΝ 49 ΜΟΣΧΑΤΟ	69 43219276
139.	DURO M. - L. BALLIU O.E.	ΕΠΙΧΕΙΡΗΣΗ ΜΑΖΙΚΗΣ ΕΣΤΙΑΣΗΣ ΜΕΡΙΚΗΣ ΕΠΕΞΕΡΓΑΣΙΑΣ (ΠΡΟΧΕΙΡΟΥ ΓΕΥΜΑΤΟΣ) – ΑΝΑΨΥΚΤΗΡΙΟ	ΠΑΝ. ΤΣΑΛΔΑΡΗ 41 ΤΑΥΡΟΣ	210 5777111
140.	Γ. ΑΡΓΥΡΟΠΟΥΛΟΣ ΚΑΙ ΣΙΑ Ε.Ε.	ΕΠΙΧΕΙΡΗΣΗ ΜΑΖΙΚΗΣ ΕΣΤΙΑΣΗΣ ΜΕΡΙΚΗΣ ΕΠΕΞΕΡΓΑΣΙΑΣ (ΠΡΟΧΕΙΡΟΥ ΓΕΥΜΑΤΟΣ – ΕΣΤΙΑΤΟΡΙΟ	ΚΑΝΑΡΗ 119 ΜΟΣΧΑΤΟ	69 51844955



141.	ΚΟΥΡΟΥΛΗ ΕΥΑΝΘΙΑ - ΧΡΥΣΟΒΑΛΑΝΤΗ	ΕΠΙΧΕΙΡΗΣΗ ΛΙΑΝΙΚΟΥ ΕΜΠΟΡΙΟΥ ΤΡΟΦΙΜΩΝ ΚΑΙ ΠΟΤΩΝ - ΚΑΤΑΣΤΗΜΑ ΨΙΛΙΚΩΝ και ΕΠΙΧΕΙΡΗΣΗ ΜΑΖΙΚΗΣ ΕΣΤΙΑΣΗΣ ΜΕΡΙΚΗΣ ΕΠΕΞΕΡΓΑΣΙΑΣ (πρόχειρου γεύματος) - ΑΝΑΨΥΚΤΗΡΙΟ	ΚΑΠΟΔΙΣΤΡΙΟΥ 21 & ΦΛΕΜΙΝΓΚ ΜΟΣΧΑΤΟ	211 4072398 69 45677761
142.	ΚΥΠΡΑΙΟΣ ΘΩΜΑΣ	ΕΠΙΧΕΙΡΗΣΗ ΜΑΖΙΚΗΣ ΕΣΤΙΑΣΗΣ ΜΕΡΙΚΗΣ ΕΠΕΞΕΡΓΑΣΙΑΣ (πρόχειρου γεύματος) -ΑΝΑΨΥΚΤΗΡΙΟ - ΚΑΦΕ ΜΠΑΡ	ΜΕΤΑΜΟΡΦΟΣΕΩΣ 156 ΜΟΣΧΑΤΟ	69 49988796
143.	ANMIS PRIVATE COMPANY I.K.E	ΕΠΙΧΕΙΡΗΣΗ ΜΑΖΙΚΗΣ ΕΣΤΙΑΣΗΣ ΜΕΡΙΚΗΣ ΕΠΕΞΕΡΓΑΣΙΑΣ (πρόχειρου γεύματος) -ΚΑΦΕ - ΑΝΑΨΥΚΤΗΡΙΟ	ΠΕΙΡΑΙΩΣ 180 ΤΑΥΡΟΣ	69 44865327
144.	ΗΛΙΑΖΙ ΤΖΕΝΣΙΛΑ	ΕΠΙΧΕΙΡΗΣΗ ΜΑΖΙΚΗΣ ΕΣΤΙΑΣΗΣ ΜΕΡΙΚΗΣ ΕΠΕΞΕΡΓΑΣΙΑΣ (πρόχειρου γεύματος) ΑΝΑΨΥΚΤΗΡΙΟ ΧΩΡΙΣ ΠΑΡΑΣΚΕΥΑΣΤΗΡΙΟ	ΚΑΠΟΔΙΣΤΡΙΟΥ 121 & ΘΕΡΜΟΠΥΛΩΝ ΜΟΣΧΑΤΟ	69 09150763 69 88723532 210 4123015
145.	ΡΕΚΛΕΙΤΟΥ ΑΙΚΑΤΕΡΙΝΗ	ΕΠΙΧΕΙΡΗΣΗ ΜΑΖΙΚΗΣ ΕΣΤΙΑΣΗΣ ΠΑΡΑΣΚΕΥΗΣ ΚΑΙ ΠΡΟΣΦΟΡΑΣ ΠΛΗΡΟΥΣ ΓΕΥΜΑΤΟΣ ΚΑΙ ΑΝΑΨΥΧΗΣ	ΚΑΝΑΡΗ 68 ΚΑΙ ΜΑΚΡΥΓΙΑΝΝΗ ΜΟΣΧΑΤΟ	69 745855130

Κατάλογος καταστημάτων εμπορίας ειδών κηκαλερίας, εξοπλισμού μηχανημάτων κλπ

Δ.Ε. ΜΟΣΧΑΤΟΥ-ΤΑΥΡΟΥ

α/α	ΟΝΟΜΑΤΕΠΩΝΥΜΟ ΥΠΕΥΘΥΝΟΥ ΓΙΑ ΕΠΙΚΟΙΝΩΝΙΑ	ΔΙΕΥΘΥΝΣΗ	ΕΙΔΟΣ ΚΑΤΑΣΤΗΜΑΤΟΣ	ΤΗΛΕΦΩΝΟ
1.	ΧΑΝΙΩΤΟΥ- ΜΑΡΚΕΖΙΝΗ	ΛΕΩΦ. ΕΙΡΗΝΗΣ 49	FAST FOOD	-
2.	ΦΑΓΑΔΑΚΗΣ ΠΑΝΑΓΙΩΤΗΣ	ΣΜΥΡΝΗΣ ΚΑΙ ΜΑΚΕΔΟΝΙΑΣ	ΟΒΕΛΙΣΤΗΡΙΟ	-
3.	ΚΟΝΤΟΓΕΩΡΓΑ ΑΘΑΝΑΣΙΑ	ΛΕΩΦ. ΕΙΡΗΝΗΣ 41	ΑΝΑΨΥΚΤΗΡΙΟ	210 3421008
4.	ΓΡΑΙΚΟΥΣΗΣ ΝΙΚΟΛΑΟΣ	Π. ΡΑΛΛΗ 13	ΑΝΑΨΥΚΤΗΡΙΟ	210 3466688
5.	ΔΕΪΜΕΖ ΣΜΑΡΑΓΔΑ	ΑΓΑΜΕΜΝΩΝΟΣ 27	ΚΑΦΕΝΕΙΟ	210 3469325
6.	ΖΑΧΑΡΟΠΟΥΛΟΣ ΚΩΝ/ΝΟΣ	ΘΕΣΣΑΛΟΝΙΚΗΣ 248	ΕΣΤΙΑΤΟΡΙΟ-ΨΗΣΤΑΡΙΑ	210 3456742 210 3479601
7.	ΠΑΝΟΠΟΥΛΟΣ ΓΕΩΡΓΙΟΣ	ΑΡΧΙΜΗΔΟΥΣ 4	ΑΝΨΥΚΤΗΡΙΟ- ΣΝΑΚ ΜΠΑΡ	210 48144466
8.	ΤΣΙΑΝΙΚΑ ΕΛΕΝΗ	ΤΣΑΚΑΛΩΦ 9	ΚΥΛΙΚΕΙΟ	210 9407153
9.	ΑΝΤΩΝΙΟΥ ΕΛΕΝΗ	ΝΟΤΑΡΑ 50	ΑΝΑΨΥΚΤΗΡΙΟ	210 3470405
10.	ΚΑΛΑΜΠΑΚΑ ΚΩΝ/ΝΑ	ΑΝΔΡΟΥΤΣΟΥ 2	ΚΑΦΕΝΕΙΟ	210 3472082



11.	ΓΕΩΡΓΟΠΟΥΛΟΥ ΦΩΤΕΙΝΗ	ΠΕΙΡΑΙΩΣ 209	ΚΑΦΕΤΕΡΙΑ - ΑΝΑΨΥΚΤΗΡΙΟ	-
12.	ΠΕΡΔΙΟ ΧΡΗΣΤΟ	ΠΕΙΡΑΙΩΣ 200	ΕΣΤΙΑΤΟΡΙΟ- ΠΙΤΣΑΡΙΑ	-
13.	ΦΩΣΤΗΡ ΕΠΕ (ΚΛΗΡΟΔΕΤΗ ΗΛΙΑ)	ΚΩΝ/ΠΟΛΕΩΣ 30	ΜΙΚΤΟ ΚΑΤΑΣΤΗΜΑ ΤΡΟΦΙΜΩΝ	210 3463901
14.	ΒΑΤΙΚΙΩΤΗ ΣΩΣΤΗ	ΚΛΕΙΟΥΣ-ΧΡΥΣ. ΣΜΥΡΝΗΣ 8	ΠΙΤΣΑΡΙΑ - ΑΝΑΨΥΚΤΗΡΙΟ	-
15.	ΑΦΟΙ ΠΑΠΠΑ Α.Β.Ε.Ε. (ΠΑΠΠΑ ΠΑΝΑΓΙΩΤΗ)	Π. ΡΑΛΛΗ 16	ΕΙΔΗ ΖΑΧΑΡΟΠΛΑΣΤΕΙΟΥ/ ΑΝΑΨΥΚΤΗΡΙΟ ΚΑΙ ΠΡΑΤΗΡΙΟ ΑΡΤΟΥ	-
16.	ΒΕΝΒΕΝΥΤΟ ΤΑΥΡΟΥ ΠΙΤΣΑΡΙΑ ΕΣΤΙΑΤΟΡΙΟ Ε.Π.Ε. (ΣΩΣΤΗΣ ΠΑΝΑΓΙΩΤΗΣ)	ΚΛΕΙΟΥΣ & ΧΡΥΣ. ΣΜΥΡΝΗΣ 8	ΠΙΤΣΑΡΙΑ- ΕΣΤΙΑΤΟΡΙΟ	-
17.	ΓΑΙΤΑΝΙΣ ΜΙΧΑΕΛΑ	Π. ΤΣΑΛΔΑΡΗ 59	ΚΑΦΕΤΕΡΙΑ	-
18.	ΓΟΓΟΛΟΣ ΑΛΕΞΙΟΣ	ΜΑΚΕΔΟΝΙΑΣ 70	ΣΝΑΚ ΜΠΑΡ	-
19.	ΠΑΠΑΔΟΠΟΥΛΟΣ ΓΕΩΡΓΙΟΣ (NATALES CO. LTD)	ΠΕΙΡΑΙΩΣ 180	ΚΑΦΕΤΕΡΙΑ- ΕΣΤΙΑΤΟΡΙΟ	-
20.	VOLTA FUN PARK Α.Ε. (ΣΕΦΕΡΙΑΔΗΣ ΝΙΚΟΛΑΟΣ)	ΠΕΙΡΑΙΩΣ 180	ΚΑΦΕ-ΜΠΑΡ	-
21.	ΖΕΝΕΤΣΗΣ ΑΛΕΞΑΝΔΡΟΣ	Π. ΤΣΑΛΔΑΡΗ 25	ΣΝΑΚ ΜΠΑΡ- ΟΒΕΛΙΣΤΗΡΙΟ	-
22.	ΓΚΟΥΒΑΣ ΛΑΜΠΡΟΣ	ΧΡ. ΣΜΥΡΝΗΣ 14	ΟΒΕΛΙΣΤΗΡΙΟ – ΑΝΑΨΥΚΤΗΡΙΟ ΓΙΑ ΠΕΡΑΣΤΙΚΟΥΣ	-
23.	ΠΑΠΑΪΩΣΗΦ ΑΝΤΩΝΙΟΣ	ΜΑΚΕΔΟΝΙΑΣ 50 & ΑΧΙΛΛΕΩΣ	ΑΝΑΨΥΚΤΗΡΙΟ	-
24.	Χ. ΜΟΥΣΑΔΑΚΗΣ & ΣΙΑ Ο.Ε.	ΚΛΕΙΟΥΣ & ΧΡΥΣ. ΣΜΥΡΝΗΣ 8	ΠΙΤΣΑΡΙΑ- ΕΣΤΙΑΤΟΡΙΟ	-
25.	ΜΠΟΓΙΑΤΖΗΣ ΜΙΧΑΗΛ	ΚΥΠΡΟΥ 8 & ΤΣΑΚΑΛΩΦ	ΚΑΦΕΝΕΙΟ	210 4816780
26.	ΑΛΜΠΑΝΑ ΜΠΕΡΖΕΣΤΑ	ΣΜΥΡΝΗΣ 7-9	ΣΝΑΚ ΜΠΑΡ	69 95453889
27.	ΔΙΒΑΛΗ ΕΥΑΓΓΕΛΙΑ	Π. ΤΣΑΛΔΑΡΗ 59	ΚΑΦΕΤΕΡΙΑ	69 47170330
28.	ΧΑΣΙΩΤΗΣ ΛΑΜΠΡΟΣ- ΛΙΑΣΚΟΥ ΕΛΙΣΑΒΕΤ Ι.Κ.Ε.	ΠΕΙΡΑΙΩΣ 222-224	ΜΑΖΙΚΗΣ ΕΣΤΙΑΣΗΣ ΠΡΟΧΕΙΡΟΥ ΓΕΥΜΑΤΟΣ	69 74198200
29.	ΓΑΖΗΣ ΣΠΥΡΙΔΩΝ	ΠΕΙΡΑΙΩΣ 200	ΕΠΙΧΕΙΡΗΣΗ ΛΙΑΝΙΚΗΣ ΔΙΑΘΕΣΗΣ ΤΡΟΦΙΜΩΝ ΚΑΙ ΠΟΤΩΝ- ΕΠΙΧΕΙΡΗΣΗ ΜΑΖΙΚΗΣ ΕΣΤΙΑΣΗΣ ΠΡΟΧΕΙΡΟΥ ΓΕΥΜΑΤΟΣ-ΕΠΙΧΕΙΡΗΣΗ ΑΝΑΨΥΧΗΣ	69 73770080
30.	VOLTA FUN PARK Α.Ε. (ΣΕΦΕΡΙΑΔΗΣ ΝΙΚΟΛΑΟΣ)	ΠΕΙΡΑΙΩΣ 180	ΕΠΙΧΕΙΡΗΣΗ ΑΝΑΨΥΧΗΣ (σε αίθουσα ψυχαγωγίας)	210 4839400
31.	ΗΜΑΡ Ι.Κ.Ε. (ΓΑΣΠΑΡΑΤΟΥ ΑΓΓΕΛΙΚΗ)	ΠΕΙΡΑΙΩΣ 202	ΜΑΖΙΚΗΣ ΕΣΤΙΑΣΗΣ & ΑΝΑΨΥΧΗΣ	69 44782974
32.	ΑΡΙΣΤΕΑ ΚΟΖΩΡΗ	ΠΕΙΡΑΙΩΣ 208	ΠΙΤΣΑΡΙΑ- ΨΗΤΟΠΩΛΕΙΟ- ΕΣΤΙΑΤΟΡΙΟ	210 5056811
33.	ΤΣΟΥΒΑΛΑ ΑΓΓΕΛΙΚΗ	ΘΡΑΚΗΣ & ΚΟΡΥΖΗ	ΕΠΙΧΕΙΡΗΣΗ ΜΑΖΙΚΗΣ ΕΣΤΙΑΣΗΣ (ΚΥΛΙΚΕΙΟ) εντός 1ου & 2ου Γυμνασίου	69 37489670
34.	ΣΟΥΛΙΟΣ ΧΡΗΣΤΟΣ	Π. ΤΣΑΛΔΑΡΗ & ΛΑΡΙΣΗΣ	ΕΠΙΧΕΙΡΗΣΗ ΑΝΑΨΥΧΗΣ ΚΑΤΑ ΚΥΡΙΟ ΛΟΓΟ ΟΙΝΟΠΝΕΥΜΑΤΟΔΩΝ ΠΟΤΩΝ	-



35.	ΠΑΝΑΓΙΩΤΑ ΑΡΑΒΑΝΤΙΝΟΥ	ΑΓ. ΣΟΦΙΑΣ 27	ΕΠΙΧΕΙΡΗΣΗ ΜΑΖΙΚΗΣ ΕΣΤΙΑΣΗΣ ΠΑΡΑΣΚΕΥΗΣ ΚΑΙ ΠΡΟΣΦΟΡΑΣ ΠΡΟΧΕΙΡΟΥ ΓΕΥΜΑΤΟΣ – ΕΠΙΧΕΙΡΗΣΗ ΑΝΑΨΥΧΗΣ	-
36.	ΠΑΛΤΑΧΙΕΝΤΙ ΜΙΧΑΗΛ	ΘΡΑΚΗΣ 19 & ΚΛΑΖΟΜΕΝΩΝ 16	ΑΝΑΨΥΚΤΗΡΙΟ	210 3411157
37.	ΠΑΛΤΑΧΙΕΝΤΙ ΜΙΧΑΗΛ	ΘΡΑΚΗΣ 19 & ΚΛΑΖΟΜΕΝΩΝ 16	ΑΝΑΨΥΚΤΗΡΙΟ	210 3477981
38.	ΛΕΠΕΝΟΥ Α. -ΔΗΜΗΤΡΙΟΥ Ο.Ε.	Π. ΡΑΛΛΗ 18	ΕΠΙΧΕΙΡΗΣΗ ΜΑΖΙΚΗΣ ΕΣΤΙΑΣΗΣ ΠΑΡΑΣΚΕΥΗΣ ΚΑΙ ΔΙΑΘΕΣΗΣ ΠΡΟΧΕΙΡΟΥ ΓΕΥΜΑΤΟΣ & ΕΠΙΧΕΙΡΗΣΗ ΛΙΑΝΙΚΗΣ ΔΙΑΘΕΣΗΣ ΤΡΟΦΙΜΩΝ ΚΑΙ ΠΟΤΩΝ (καφεκοπτείο)	69 74870870 210 3475555
39.	ΚΑΞΗΡΑΣ ΚΩΝΣΤΑΝΤΝΟΣ	25ΗΣ ΜΑΡΤΙΟΥ 2	ΑΝΑΨΥΚΤΗΡΙΟ χωρίς παρασκευαστήριο	211 7107106 210 4830423
40.	ΑΡΒΑΝΙΤΗΣ ΙΩΑΝΝΗΣ	ΓΡ. ΛΑΜΠΡΑΚΗ & ΕΥΔΟΞΙΑΣ 1-3	ΚΑΦΕΤΕΡΙΑ ΜΠΑΡ	210 3426450
41.	ΤΕΛΙΟΥ ΑΛΕΞΙΑ	ΝΟΤΑΡΑ 15 & ΓΡ. ΛΑΜΠΡΑΚΗ 81	ΕΠΙΧΕΙΡΗΣΗ ΑΝΑΨΥΧΗΣ (καφεενείο)	210 3412170
42.	ΜΠΟΥΝΤΡΗΣ ΠΑΝΑΓΙΩΤΗΣ	ΟΜΗΡΟΥ 9	ΕΠΙΧΕΙΡΗΣΗ ΜΑΖΙΚΗΣ ΕΣΤΙΑΣΗΣ ΠΡΟΣΦΟΡΑΣ ΠΛΗΡΟΥΣ ΓΕΥΜΑΤΟΣ (ζεστής και κρύας κουζίνας) & ΕΠΙΧΕΙΡΗΣΗ ΜΑΖΙΚΗΣ ΕΣΤΙΑΣΗΣ ΠΑΡΑΣΚΕΥΗΣ ΚΑΙ ΠΡΟΣΦΟΡΑΣ ΠΡΟΧΕΙΡΟΥ ΓΕΥΜΑΤΟΣ (ζεστής και κρύας κουζίνας (ΦΟΙΤΗΤΙΚΟ ΦΑΓΗΤΟ)	210 7710040
43.	Κ. & Μ. ΓΡΙΛΛΗ Ο.Ε.	ΑΝΑΞΑΓΟΡΑ 7	ΕΠΙΧΕΙΡΗΣΗ ΜΑΖΙΚΗΣ ΕΣΤΙΑΣΗΣ ΠΑΡΑΣΚΕΥΗΣ ΚΑΙ ΠΡΟΣΦΟΡΑΣ ΠΛΗΡΟΥΣ ΓΕΥΜΑΤΟΣ (ζεστής και κρύας κουζίνας)- ΕΣΤΙΑΤΟΡΙΟ	210 3468017
44.	ΙΩΑΝΝΟΥ ΓΕΩΡΓΙΟΣ – ΙΩΑΝΝΟΥ ΣΤΥΛΙΑΝΗ Ο.Ε.	ΣΜΥΡΝΗΣ & ΜΑΚΕΔΟΝΙΑΣ 3	ΚΑΦΕΤΕΡΙΑ	210 3424249
45.	ΕΥΑΓΓΕΛΟΣ ΜΑΡΚΑΝΤΩΝΗΣ ΚΑΙ ΣΙΑ Ε.Ε.	Π. ΙΩΑΚΕΙΜ 1	ΚΕΝΤΡΟ ΔΙΑΣΚΕΔΑΣΗΣ ΜΕ ΣΥΓΚΡΟΤΗΣΗ ΕΣΤΙΑΤΟΡΙΟΥ	210 3450817
46.	ΜΟΣΧΟΥΔΗ ΒΑΓΙΑ	ΛΕΩΦ. ΕΙΡΗΝΗΣ 19	ΕΠΙΧΕΙΡΗΣΗ ΜΑΖΙΚΗΣ ΕΣΤΙΑΣΗΣ ΠΑΡΑΣΚΕΥΗΣ ΔΙΑΘΕΣΗΣ ΠΛΗΡΟΥΣ ΓΕΥΜΑΤΟΣ (ΨΑΡΟΤΑΒΕΡΝΑ)	210 3466355
47.	ΣΤΕΦΑΝΗ ΕΛΕΝΗ	ΠΕΙΡΑΙΩΣ 180	ΕΠΙΧΕΙΡΗΣΗ ΜΑΖΙΚΗΣ ΠΑΡΑΣΚΕΥΗΣ ΚΑΙ ΔΙΑΘΕΣΗΣ ΠΛΗΡΟΥΣ ΓΕΥΜΑΤΟΣ (ΑΝΑΨΥΚΤΗΡΙΟ) ΣΤΟ Β' ΟΡΟΦΟ	210 3476370
48.	ΚΕΜ Γ. ΜΙΧΑΗΛΙΔΗΣ Α.Ε.Β.Ε.	ΤΣΑΚΑΛΩΦ 1	ΕΠΙΧΕΙΡΗΣΗ ΜΑΖΙΚΗΣ ΠΑΡΑΣΚΕΥΗΣ ΚΑΙ ΔΙΑΘΕΣΗΣ ΠΛΗΡΟΥΣ ΓΕΥΜΑΤΟΣ (ΑΝΑΨΥΚΤΗΡΙΟ)	210 4837100



49.	SULI KRISTO	ΠΕΙΡΑΙΩΣ 208	ΕΠΙΧΕΙΡΗΣΗ ΜΑΖΙΚΗΣ ΕΣΤΙΑΣΗΣ ΠΑΡΑΣΚΕΥΗΣ ΚΑΙ ΠΡΟΣΦΟΡΑΣ ΠΛΗΡΟΥΣ ΓΕΥΜΑΤΟΣ (ΕΣΤΙΑΤΟΡΙΟ-ΨΗΤΟΠΩΛΕΙΟ)	69 46729171
50.	ΜΥΤΑΚΙΔΗΣ ΜΙΧΑΗΛ	ΓΡ. ΛΑΜΠΡΑΚΗ 67	ΕΠΙΧΕΙΡΗΣΗ ΜΑΖΙΚΗΣ ΕΣΤΙΑΣΗΣ ΚΑΙ ΔΙΑΘΕΣΗΣ ΠΡΟΧΕΙΡΟΥ ΓΕΥΜΑΤΟΣ ΚΑΙ ΑΝΑΨΥΧΗΣ	69 57181910
51.	ΧΡΥΣΟΦΑΚΗ Α.-ΜΗΛΙΩΝΗ Α. Ο.Ε.	ΞΑΝΘΟΥ 1	ΜΑΖΙΚΗΣ ΕΣΤΙΑΣΗΣ ΠΡΟΧΕΙΡΟΥ ΓΕΥΜΑΤΟΣ ΚΑΙ ΕΠΙΧΕΙΡΗΣΗ ΑΝΑΨΥΧΗΣ (ΑΝΑΨΥΚΤΗΡΙΟ – ΚΑΦΕ)	6984239988
52.	ΚΑΤΡΑΝΗΣ Κ. ΜΕΝΕΓΑΤΟΣ Ι. Ο.Ε.	ΑΙΑΝΤΟΣ 36 & ΛΕΩΦ. ΕΙΡΗΝΗΣ	ΕΠΙΧΕΙΡΗΣΗ ΜΑΖΙΚΗΣ ΕΣΤΙΑΣΗΣ ΚΑΙ ΧΩΡΩΝ, (ΥΠΟΚΑΤΗΓΟΡΙΑ: ΕΠΙΧΕΙΡΗΣΗ ΜΑΖΙΚΗΣ ΕΣΤΙΑΣΗΣ ΠΑΡΑΣΚΕΥΗΣ ΚΑΙ ΠΡΟΣΦΟΡΑΣ ΠΛΗΡΟΥΣ ΓΕΥΜΑΤΟΣ ΚΑΙ ΕΠΙΧΕΙΡΗΣΗ ΑΝΑΨΥΧΗΣ)	210 3460755/ 6972054294
53.	ΚΑΜΜΕΝΟΣ ΕΥΘΥΜΙΟΣ ΑΡΝΕ	Π. ΤΣΑΛΔΑΡΗ 21	ΕΠΙΧΕΙΡΗΣΗ ΜΑΖΙΚΗΣ ΕΣΤΙΑΣΗΣ ΚΑΙ ΕΠΙΧΕΙΡΗΣΗ ΛΙΑΝΙΚΗΣ ΔΙΑΘΕΣΗΣ ΤΡΟΦΙΜΩΝ ΚΑΙ ΠΟΤΩΝ – (Επιχείρηση μαζικής εστίασης παρασκευής και διάθεσης πρόχειρου γεύματος, για περαστικούς πελάτες και Επιχείρηση λιανικής διάθεσης τροφίμων και ποτών)	69 32300549
54.	ΑΛΦΑ ΔΙΑΣΚΕΔΑΣΗ Ι.Κ.Ε.- KARWOWSKI	ΠΕΙΡΑΙΩΣ 178 & ΛΑΜΙΑΣ 2	ΚΕΝΤΡΟ ΔΙΑΣΚΕΔΑΣΗΣ ΜΕ ΣΥΓΚΡΟΤΗΣΗ ΕΠΙΧΕΙΡΗΣΗ ΜΑΖΙΚΗΣ ΕΣΤΙΑΣΗΣ ΠΑΡΑΣΚΕΥΗΣ ΚΑΙ ΠΡΟΣΦΟΡΑΣ ΓΕΥΜΑΤΟΣ- ΕΠΙΧΕΙΡΗΣΗ ΑΝΑΨΥΧΗΣ	210 3413550
55.	JPDA ΑΝΩΝΥΜΗ ΕΤΑΙΡΙΑ ΕΚΜΕΤΑΛΛΕΥΣΗΣ ΑΚΙΝΗΤΩΝ- ΨΥΧΑΓΩΓΙΚΕΣ-	ΠΕΙΡΑΙΩΣ 166	ΕΠΙΧΕΙΡΗΣΗ ΜΑΖΙΚΗΣ ΕΣΤΙΑΣΗΣ – ΣΤΕΓΑΣΜΕΝΟΥ ΚΕΝΤΡΟΥ ΔΙΑΣΚΕΔΑΣΗΣ ΜΕ ΠΑΡΟΧΗ ΓΕΥΜΑΤΩΝ ΠΛΗΡΟΥΣ ΕΠΕΞΕΡΓΑΣΙΑΣ	Α.Φ.Μ. 998922691 Δ.Ο.Υ.
56.	ΜΟΥΣΙΚΗ ΣΚΗΝΗ ΠΕΙΡΑΙΩΣ Ι.Κ.Ε.	ΛΑΜΙΑΣ 4	ΚΕΝΤΡΟ ΔΙΑΣΚΕΔΑΣΗΣ ΜΕ ΣΥΓΚΡΟΤΗΣΗ- ΕΠΙΧΕΙΡΗΣΗ ΑΝΑΨΥΧΗΣ	Δ.Ο.Υ. 801247402/ Α' ΑΘΗΝΩΝ ΤΗΛ:2103413550
57.	ΕΠΙΛΟΓΗ ΚΕΝΤΡΩΝ ΔΙΑΣΚΕΔΑΣΗΣ	ΠΕΙΡΑΙΩΣ 178 & ΛΑΜΙΑΣ 2	ΚΕΝΤΡΟ ΔΙΑΣΚΕΔΑΣΗΣ ΜΕ ΣΥΓΚΡΟΤΗΣΗ- ΕΠΙΧΕΙΡΗΣΗ ΜΑΖΙΚΗΣ ΕΣΤΙΑΣΗΣ ΠΑΡΑΣΚΕΥΗΣ ΚΑΙ ΠΡΟΣΦΟΡΑΣ ΠΛΗΡΟΥΣ ΓΕΥΜΑΤΟΣ- ΕΠΙΧΕΙΡΗΣΗ ΑΝΑΨΥΧΗΣ	Δ.Ο.Υ. 801247402/ Α' ΑΘΗΝΩΝ ΤΗΛ:2103413550
58.	ΞΥΛΑΚΗΣ ΚΩΝΣΤΑΝΤΙΝΟΣ VOICE	ΚΡΗΤΗΣ 1	ΣΤΕΓΑΣΜΕΝΟ ΚΕΝΤΡΟ ΔΙΑΣΚΕΔΑΣΗΣ ΜΕ ΠΑΡΟΧΗ ΓΕΥΜΑΤΟΣ ΠΛΗΡΟΥΣ ΕΠΕΞΕΡΓΑΣΙΑΣ ΚΑΙ ΠΟΤΩΝ	69 44613841 Α.Φ.Μ. 019292250 Δ.Ο.Υ.Α'ΑΘΗΝΩΝ



ΠΑΡΑΡΤΗΜΑ Ε

ΠΑΡΑΡΤΗΜΑ Ε – ΠΛΗΡΩΜΗ ΔΑΠΑΝΩΝ ΣΤΟ ΠΛΑΙΣΙΟ ΔΡΑΣΕΩΝ ΠΟΛΙΤΙΚΗΣ ΠΡΟΣΤΑΣΙΑΣ

Το παρόν προσαρτάται στο ΣΧΕΔΙΟ ΑΝΤΙΜΕΤΩΠΙΣΗΣ ΕΚΤΑΚΤΩΝ ΑΝΑΓΚΩΝ ΕΞ ΑΙΤΙΑΣ ΔΑΣΙΚΩΝ ΠΥΡΚΑΓΙΩΝ ΔΗΜΟΥ ΜΟΣΧΑΤΟΥ-ΤΑΥΡΟΥ και αποτελεί αναπόσπαστο τμήμα του

Θέματα που αφορούν το θεσμικό πλαίσιο που διέπει τη διαδικασία πληρωμής δαπανών Πολιτικής Προστασίας σε επίπεδο ΟΤΑ μετά τη δημοσίευση του Ν. 4412/2016 (ΦΕΚ/τ. Α' / 147), αναφέρονται αναλυτικά στο 6748/9-10-2017 έγγραφο της Δ/νσης Σχεδιασμού & Αντιμετώπισης Εκτάκτων Αναγκών της ΓΓΠΠ.

Ειδικότερα, σύμφωνα με το 2/86104/0026/11-09-2017 έγγραφο του Γενικού Λογιστηρίου του Κράτους (ΓΛΚ), κατ' ουσίαν εξακολουθούν να ισχύουν οι προϋποθέσεις που ορίζονταν στο 2/52145/0026/01-07-2014 έγγραφο του Γενικού Λογιστηρίου του Κράτους με ΑΔΑ.:7ΡΝΩΗ-ΨΟ2, στην περίπτωση προσφυγής στη διαδικασία της διαπραγμάτευσης χωρίς προηγούμενη δημοσίευση όταν για λόγους κατεπείγουσας ανάγκης δεν είναι δυνατή η τήρηση των προβλεπόμενων προθεσμιών.

Ακόμη εξακολουθούν να ισχύουν τα διαλαμβανόμενα στο 2/52145/0026/01-07-2014 έγγραφο του Γενικού Λογιστηρίου του Κράτους για δαπάνες που πραγματοποιούνται εκτάκτως, καθώς και για τις λοιπές δαπάνες του άρθρου 9 του Π.Δ. 80/16, στις οποίες ρητά προβλέπονται και οι δαπάνες πολιτικής προστασίας (άρθ. 9 παρ.4), για τις οποίες αναλαμβάνεται η υποχρέωση και δεσμεύεται η απαραίτητη πίστωση αμέσως μετά την παραλαβή του σχετικού λογαριασμού, οπότε και δεσμεύεται η σχετική πίστωση.

Στο πλαίσιο αυτό και έχοντας υπόψη τα 2/52145/0026/1-7-2014 και 2/86104/0026/11-09-2017 έγγραφα του Γενικού Λογιστηρίου του Κράτους, καθώς και το 48852/2014/19-05-2015 (ορθή επανάληψη 05-06-2015) έγγραφο της Δ/νσης Οικονομικών Τ.Α του Υπουργείου Εσωτερικών, προκύπτει ότι το θεσμικό πλαίσιο που διέπει την πληρωμή δαπανών Πολιτικής Προστασίας των Περιφερειών ισχύει κατ' αναλογία και στους Δήμους.

Επομένως οι οδηγίες και διευκρινίσεις που παρασχέθηκαν με το υπ. αριθμ. 2/52145/0026/01-07-2014 έγγραφο του Γενικού Λογιστηρίου του Κράτους με Α.Δ.Α.: 7ΡΝΩΗ-ΨΟ2 εξακολουθούν να ισχύουν για τις Περιφέρειες και κατ' αναλογία και για τους Δήμους.

Περαιτέρω με το υπ' αριθ. 2/86104/0026/11-09-2017 έγγραφο του Γενικού Λογιστηρίου του Κράτους διευκρινίζονται θέματα που αφορούν:

- στα νομοθετήματα που καταργήθηκαν με το Ν.4412/2016 και τις ισχύουσες πλέον διατάξεις,
- στη διαδικασία ηλεκτρονικών κληρώσεων βάσει της υπ. αριθ. 15299/17-03-2107 απόφασης του Υπουργού Μεταφορών και Υποδομών,
- στη διαδικασία προσδιορισμού της εκτιμώμενης αξίας,
- και στην καταχώρηση του αριθμού ανάληψης υποχρέωσης στο «ΚΗΜΔΗΣ», η οποία θεωρείται από το Γενικό Λογιστήριο του Κράτους ότι θα πρέπει να πραγματοποιείται αμέσως μετά την έκδοση της σχετικής απόφασης σύμφωνα και με το αρθρ. 10 παρ.1β. της Υ.Α. 57654/23-05-2017 (Β.1781).



Επισημαίνεται ότι οι φορείς μπορούν να ανατρέχουν στην ιστοσελίδα της Ε.Α.Α.ΔΗ.ΣΥ. (Ενιαία Ανεξάρτητη Αρχή Δημοσίων Συμβάσεων) www.eaadhsy.gr, όπου στο πεδίο Νομοθεσία μπορούν να ανακτούν το νόμο 4412/2016, με ενσωματωμένες τις τροποποιήσεις του, καθώς και κατευθυντήριες οδηγίες ως προς την εφαρμογή του.

Επίσης σχετικά με το υπ. αριθ..2/16861/0026 από 31-03-2017 έγγραφο του Γενικού Λογιστηρίου του Κράτους, στο οποίο υπάρχει αναφορά στο υπ' αριθμ. 2/86104/0026/11-09-2017 έγγραφο του Γενικού Λογιστηρίου του Κράτους, διευκρινίζεται ότι η σχετική αναφορά, αφορά το θεσμικό πλαίσιο που διέπει την πληρωμή δαπανών για την επείγουσα διαχείριση συμβάντων με επικίνδυνα απόβλητα, στα πλαίσια εφαρμογής της ΚΥΑ 62952/5384/2016 (ΦΕΚ 4326Β/30-12-2017).

Συμπερασματικά, για την πληρωμή εκτάκτων δαπανών που προκύπτουν από απρόβλεπτα γεγονότα όπως φυσικές, τεχνολογικές και λοιπές καταστροφές και όταν δεν είναι δυνατή η τήρηση των προθεσμιών που προβλέπονται από άλλες διαγωνιστικές διαδικασίες, υπάρχουν διαθέσιμα δύο «εργαλεία».

Το πρώτο εργαλείο είναι η διαδικασία της διαπραγμάτευσης, χωρίς προηγούμενη δημοσίευση, του άρθρου 32 του Ν 4412/2016, το οποίο ακολουθείται για δημόσιες συμβάσεις έργων, προμηθειών και υπηρεσιών.

Το δεύτερο εργαλείο είναι το ΠΔ 80/16 (άρθρο 9), σύμφωνα με το οποίο η ανάληψη υποχρέωσης και η δέσμευση της απαραίτητης πίστωσης για τις δαπάνες που δεν μπορούν να προβλεφθούν (πχ δαπάνες πολιτικής προστασίας), αναλαμβάνονται αμέσως μετά τη γνωστοποίηση του ύψους της οφειλής πχ της παραλαβής του σχετικού λογαριασμού (ΓΛΚ 2/86104/0026/11-9-17). Οι οικονομικές εγκρίσεις δηλαδή που απαιτούνται γίνονται απολογιστικά.

Επισημαίνεται ότι το άρθρο 15 του Π.Δ. 171/87 δεν έχει καταργηθεί ρητά (περ.67 άρθρου 377 του Ν. 4412/2016) από τον Ν.4412/2016 επομένως εξακολουθεί να ισχύει για τους ΟΤΑ Α' βαθμού. (Υπ. Υποδομών Μεταφ. & Δικτ. εγκ.18/ΔΝΣα'/οικ.68559/Φ.ΕΓΚΥΚΛ./19.10.2016). Επομένως οι ΟΤΑ Α' βαθμού, για δαπάνες μέχρι 5.869,41 €, μπορούν να ακολουθούν τη διαδικασία απευθείας ανάθεσης μικρών έργων κατά εφαρμογή του άρθρου 15 του ΠΔ 171/87 (όπως τροποποιήθηκε με το άρθρο 1 του ΠΔ 229/1999 ΦΕΚ τ.Α'194). Ωστόσο για την ανάθεση μικρών έργων, όπως αυτά περιγράφονται στο συγκεκριμένο άρθρο του Π.Δ. 171/1987, εφαρμόζονται οι παρ. 5 & 6 του άρθρου 118 του ν. 4412/2016 (διενέργεια δημόσιας κλήρωσης).

Ε1. Οδηγός χρήσης της Διαδικασίας Απευθείας Ανάθεσης (άρθρο 118 Ν.4412/2016) για την Πληρωμή Δαπανών Πολιτικής Προστασίας

Οι παρούσες οδηγίες σκοπό έχουν να υποβοηθήσουν τους Δήμους στην περίπτωση που δεν δύνανται να ικανοποιήσουν τις απαιτούμενες ενέργειες για την δρομολόγηση δράσεων πολιτικής προστασίας με ίδια μέσα και απαιτείται να καταφύγουν στην υλοποίηση της διαδικασίας απευθείας ανάθεσης σε εξωτερικό ανάδοχο.

Στο πλαίσιο αυτό, και για τις κατεπείγουσες απλές τεχνικές εργασίες που δεν απαιτούν μελέτη, ή για υπηρεσίες που πρέπει να υλοποιηθούν κατά τη διάρκεια ή αμέσως μετά από μια φυσική καταστροφή (π.χ πλημμύρες, κατολισθήσεις κλπ.), όπως άντληση πλημμυρικών υδάτων, απομάκρυνση φερτών υλών, άρση καταπτώσεων και εμποδίων στο οδικό δίκτυο, αποφράξεις στο δίκτυο ομβρίων κ.ο.κ. καθώς και για κατεπείγουσες απλές τεχνικές εργασίες μετά από καταστροφικά φαινόμενα οφειλόμενα σε ανθρωπογενή αιτία, οι αναθέτουσες αρχές μπορούν να προσφεύγουν στις διαδικασίες της απευθείας ανάθεσης του άρθρου 118 του Ν. 4412/2016 (ΦΕΚ Α' 147/08-08-2016), εφόσον η εκτιμώμενη αξία της σύμβασης, εκτός ΦΠΑ, δεν υπερβαίνει τις 20.000€.

Σύμφωνα με το άρθρο 2 περ. 31 του Ν. 4412/2016 ως «απευθείας ανάθεση» νοείται η διαδικασία ανάθεσης χωρίς εκ των προτέρων δημοσίότητα, στο πλαίσιο της οποίας οι αναθέτουσες αρχές/αναθέτοντες φορείς



αναθέτουν στον οικονομικό φορέα της επιλογής τους, κατόπιν έρευνας αγοράς και διαβούλευσης με έναν ή περισσότερους οικονομικούς φορείς, σύμφωνα με τα οριζόμενα στο άρθρο 118 του Ν. 4412/2016.

Κρίσιμοι παράμετροι που πρέπει να λαμβάνονται υπόψη προκειμένου για την επιλογή της διαδικασίας απευθείας ανάθεσης για την πληρωμή δαπανών πολιτικής προστασίας είναι:

A. Πιστοποίηση έκτακτης ανάγκης

Η απευθείας ανάθεση κατεπειγουσών απλών τεχνικών εργασιών (σωστικές εργασίες), όπως αυτές ορίστηκαν ανωτέρω, δεν προϋποθέτει την έκδοση Απόφασης Κήρυξης σε κατάσταση Έκτακτης Ανάγκης Πολιτικής Προστασίας από τον Γενικό Γραμματέα Πολιτικής Προστασίας.

Το γεγονός ότι από την έκτακτη ανάγκη που έχει δημιουργηθεί κατά τη διάρκεια ή αμέσως μετά από καταστροφικά φαινόμενα οφειλόμενα σε φυσικά ή ανθρωπογενή αιτία προκύπτει άμεσος κίνδυνος βλάβης της περιουσίας και της ζωής των πολιτών, της οικονομίας, των υποδομών, του περιβάλλοντος και των συμφερόντων του Δήμου και πρέπει να πραγματοποιηθούν άμεσες ενέργειες προς άρση αυτών των δυσμενών συνεπειών, μέσω κατεπειγουσών απλών τεχνικών εργασιών (σωστικές εργασίες) δύναται να αποδεικνύεται με πιστοποίηση από την αρμόδια Αστυνομική Αρχή,, αρμόδια Πυροσβεστική Υπηρεσία, Δελτίο ΕΜΥ Επιδείνωσης κ.λ.π.

Περαιτέρω σύμφωνα με το άρθρο 58 παρ.2 Ν.3852/2010 «Όταν δημιουργείται άμεσος και προφανής κίνδυνος ή απειλείται άμεση ζημία των δημοτικών συμφερόντων από την αναβολή λήψης απόφασης, ο Δήμαρχος μπορεί να αποφασίσει για θέματα που ανήκουν στην αρμοδιότητα της οικονομικής ή της επιτροπής ποιότητας ζωής. Στην περίπτωση αυτή οφείλει να υποβάλει προς έγκριση τη σχετική απόφαση του κατά την επόμενη συνεδρίαση της αντίστοιχης επιτροπής.

B. Κατεπείγουσες απλές τεχνικές εργασίες (Σωστικές Εργασίες) και Δαπάνες Πολιτικής Προστασίας

Οι δαπάνες που προκαλούνται για κατεπείγουσες απλές τεχνικές εργασίες (σωστικές εργασίες) εντάσσονται στις κατ' εξαίρεση δαπάνες που πραγματοποιούνται εκτάκτως (δαπάνες για τις οποίες από τη φύση στους δεν είναι δυνατή η τήρηση της διαδικασίας του άρθρου 4 του Π.Δ 80/2016), σύμφωνα με τη ρητή πρόβλεψη του άρθρου 9 παρ. 4 του Π.Δ 80/2016 σύμφωνα με το οποίο η ανάληψη υποχρέωσης και η δέσμευση της απαραίτητης πίστωσης για τις δαπάνες που δεν μπορούν να προβλεφθούν (πχ δαπάνες πολιτικής προστασίας), αναλαμβάνονται αμέσως μετά τη γνωστοποίηση του ύψους της οφειλής πχ της παραλαβής του σχετικού λογαριασμού (ΓΛΚ 2/86104/0026/11-9-17). Οι οικονομικές εγκρίσεις δηλαδή που απαιτούνται γίνονται απολογιστικά. Στην απόφαση ανάληψης, υποχρέωσης θα πρέπει να γίνεται σαφής αναφορά στη συγκεκριμένη δραστηριότητα που εξυπηρετεί από την πραγματοποίηση της δαπάνης (ύψος ποσού, διάρκεια γεγονότος, παρεχόμενη υπηρεσία κ.λ.π).

Γ. Δήμοι ως Αναθέτουσες Αρχές

Οι Δήμοι αποτελούν σύμφωνα με το άρθρο 2 παρ 1 περ 2 & 3 και Παράρτημα Ι του Προσαρτήματος Α' του Ν. 4412/2016 «μη κεντρικές αναθέτουσες αρχές».

Μη Κεντρικές Αναθέτουσες Αρχές, κατά την έννοια του άρθρου 2 παρ. 1 περίπτωση 3 του Ν.4412/2016, νοούνται όλες οι αναθέτουσες αρχές που δεν είναι ΚΚΑ (Κεντρικές Αναθέτουσες Αρχές).

Δ. Διαδικασία απευθείας ανάθεσης του άρθρου 118 του Ν. 4412/2016

- Τεχνική επάρκεια



Σύμφωνα με το άρθρο 44 του Ν.4412/2016 απαραίτητη προϋπόθεση για τη διεξαγωγή της διαδικασίας σύναψης, την εποπτεία και την επίβλεψη δημόσιας σύμβασης έργου ή μελέτη είναι η Τεχνική επάρκεια αναθετουσών αρχών στις δημόσιες συμβάσεις έργων και μελετών.

Σε περίπτωση που η τεχνική υπηρεσία θεωρείται υπηρεσία που δεν έχει τεχνική επάρκεια και η διεξαγωγή της διαδικασίας σύναψης, η εποπτεία και η επίβλεψη των δημοσίων συμβάσεων, έργων ή μελετών αρμοδιότητάς της, διενεργούνται, με προγραμματική σύμβαση από την τεχνική υπηρεσία του εποπτεύοντος την αναθέτουσα αρχή φορέα ή της οικείας περιφέρειας ή από άλλη τεχνική υπηρεσία φορέων της Γενικής Κυβέρνησης της περίπτωσης β' της παρ.1 του άρθρου 14 του ν. 4270/2014 (Α' 143).

Ειδικά για τις τεχνικές υπηρεσίες Δήμων που δεν έχουν τεχνική επάρκεια ή έχουν τεχνική επάρκεια, μπορούν, ύστερα από βεβαίωση του Προϊσταμένου της οικείας τεχνικής υπηρεσίας ή, σε περίπτωση έλλειψης αυτού, ύστερα από βεβαίωση Δημάρχου, να συνάπτουν προγραμματική σύμβαση κατά τις διατάξεις των άρθρων 12 και 44 του Ν. 4412/2016 (Α' 147).

- **Αρμόδια όργανα για τη διενέργεια της διαδικασίας**

Η απευθείας ανάθεση διενεργείται από τις αρμόδιες υπηρεσίες της αναθέτουσας αρχής, χωρίς να απαιτείται η συγκρότηση συλλογικού οργάνου (Δημοτικού Συμβουλίου) για τον σκοπό αυτό. (άρθρο 118 παρ.2 του Ν.4412/2016).

Επομένως για την εκκίνηση της διαδικασίας ανάθεσης δημόσιας σύμβασης έργου, προμήθειας ή γενικής υπηρεσίας απαιτείται απόφαση Δημάρχου χωρίς προηγούμενη απόφαση του συμβουλίου. (άρθρο 209 παρ.9 του Ν.3463/2006, όπως τροποποιήθηκε από την περίπτ. 38 της παρ. 1 του άρθρου 377 του Ν. 4412/2016)

- **Προθεσμίες**

Χρονικό σημείο έναρξης διαδικασίας είναι η ημερομηνία αποστολής προς τους οικονομικούς φορείς της πρώτης πρόσκλησης υποβολής προσφοράς ή της πρώτης πρόσκλησης συμμετοχής σε διαπραγμάτευση.

Η πρόσκληση δεν απαιτείται να αναρτηθεί στο ΚΗΜΔΗΣ (άρθρο 120 παρ.3 Ν.4412/2016).

- **Εκτιμώμενη αξία- χρηματικό όριο**

- ✓ Η προσφυγή στη διαδικασία αυτή επιτρέπεται όταν η εκτιμώμενη αξία της σύμβασης, εκτός ΦΠΑ, δεν υπερβαίνει τις 20.000€.
- ✓ Μπορούν να ανατεθούν από κάθε αναθέτουσα αρχή κατ' έτος, μία ή περισσότερες συμβάσεις, συνολικού προϋπολογισμού μέχρι ποσοστού δέκα τοις εκατό (10%) των πιστώσεων της αναθέτουσας αρχής κατ' έτος, για ανάθεση συμβάσεων έργων, μελετών και παροχής τεχνικών και λοιπών επιστημονικών υπηρεσιών, αντίστοιχα. Συμβάσεις που συνάπτονται κατά παράβαση των ανωτέρω είναι άκυρες και δεν παράγουν έννομα αποτελέσματα.
- ✓ Δυνατότητες χρηματοδότησης που χρησιμοποιούνται στη διαδικασία απευθείας ανάθεσης μπορούν να προέρχονται από ίδιους πόρους, Κεντρικούς Αυτοτελείς πόρους (ΚΑΠ) κλπ ή από Επιχειρησιακά Προγράμματα ή άλλες χρηματοδοτικές πηγές, όπως ΤΠ&Δ, ΠΔΕ, Πράσινο Ταμείο.

- **Κανόνες δημοσιότητας**

- ✓ Οι αναθέτουσες αρχές/αναθέτοντες φορείς έχουν την ευχέρεια να απευθύνονται σε συγκεκριμένους οικονομικές φορείς της επιλογής τους.
Η ευχέρεια αυτή δεν αποκλείει την πιθανότητα άλλος οικονομικός φορέας να υποβάλει προσφορά στο πλαίσιο της διαδικασίας της απευθείας ανάθεσης. Στην περίπτωση αυτή, η αναθέτουσα αρχή/αναθέτων φορέας θα πρέπει να εξετάσει και την εν λόγω προσφορά.



- ✓ Μετά την έκδοση της απόφασης απευθείας ανάθεσης, η αναθέτουσα αρχή δημοσιεύει αυτή στο ΚΗΜΔΗΣ, σύμφωνα με την παρ. 3 του άρθρου 38 του ν. 4412/2016
- ✓ Ειδικά για τις δημόσιες συμβάσεις έργων, μελετών και παροχής τεχνικών και λοιπών συναφών επιστημονικών υπηρεσιών, στην παρ. 5 του άρθρου 118 Ν.4412/2016 προβλέπεται κάθε αναθέτουσα αρχή προκειμένου να προβεί στη διαδικασία της απευθείας ανάθεσης να δημοσιεύει, μία φορά κατ' έτος και για διάστημα είκοσι ημερών, πρόσκληση για την κατάρτιση καταλόγων ενδιαφερομένων ανά κατηγορίες έργων/μελετών.
- ✓ Στην πρόσκληση, η Αναθέτουσα Αρχή μπορεί να ζητεί από τους ενδιαφερόμενους να πληρούν απαιτήσεις ειδικής τεχνικής ικανότητας, για την εγγραφή τους στους καταλόγους (άρθρο 118 παρ.5 Ν. 4412/2016). Στους καταλόγους εγγράφονται τουλάχιστον τρεις (3) ενδιαφερόμενους, διαφορετικά ο κατάλογος δεν ισχύει.

• **Περιεχόμενο απόφασης απευθείας ανάθεσης**

Η απόφαση ανάθεσης περιέχει κατ' ελάχιστο (άρθρο 118 παρ.3 Ν. 4412/2016):

- ✓ την επωνυμία και τα στοιχεία επικοινωνίας της αναθέτουσας αρχής,
- ✓ περιγραφή του αντικειμένου της σύμβασης και της αξίας της,
- ✓ όνομα και στοιχεία επικοινωνίας του οικονομικού φορέα στον οποίο ανατίθεται η σύμβαση,
- ✓ κάθε άλλη πληροφορία που η αναθέτουσα αρχή κρίνει απαραίτητη

Αν παραβιασθεί η υποχρέωση για τα ανωτέρω, η σύμβαση είναι αυτοδίκαια άκυρη.

• **Ειδικότερες περιπτώσεις**

- ✓ Κατ' εξαίρεση, στην περίπτωση ορεινών ή νησιωτικών δήμων, και όταν έπεται από τη σχετική πρόσκληση της αναθέτουσας αρχής δεν είναι δυνατή η κατάρτιση καταλόγου με τουλάχιστον τρεις (3) οικονομικούς φορείς, τότε η αναθέτουσα αρχή μπορεί να προβεί στη διαδικασία της απευθείας ανάθεσης σύμβασης έργου, μελέτης ή παροχής τεχνικών και λοιπών συναφών επιστημονικών υπηρεσιών χωρίς κλήρωση
- ✓ Η διαγωνιστική διαδικασία της απευθείας ανάθεσης του άρθρου 118 Ν.4412/2016 μπορεί να ολοκληρωθεί έστω κι αν έχει υποβληθεί μόνο μία προσφορά σύμφωνα με το άρθρο 106 του Ν. 4412/2016, όπου και ορίζονται οι περιπτώσεις ματαίωσης διαγωνιστικών διαδικασιών. Σύμφωνα με το άρθρο 106 του Ν. 4412/2016 δεν προβλέπεται ως λόγος ματαίωσης η υποβολή μίας και μόνο προσφοράς, οπότε, στην περίπτωση αυτή, οι διαγωνιστικές διαδικασίες ολοκληρώνονται κανονικά. Υφίσταται δυνατότητα ματαίωσης (με ειδικά αιτιολογημένη απόφαση της αναθέτουσας αρχής), εφόσον η μοναδική προσφορά κριθεί ως μη συμφέρουσα από οικονομική άποψη, βάσει του άρθρου 106, παρ. 2, περ. δ'⁷ του Ν. 4412/2016
- ✓ Για την επιλογή του αναδόχου διενεργείται δημόσια ηλεκτρονική κλήρωση από επιτροπή που ορίζεται από την αναθέτουσα αρχή, μεταξύ αυτών που περιλαμβάνονται στον ανωτέρω κατάλογο.
- ✓ Μετά την υπογραφή της σύμβασης, ο ανάδοχος διαγράφεται υποχρεωτικά από τον κατάλογο της ηλεκτρονικής κλήρωσης και δεν συμμετέχει στις επόμενες κληρώσεις του έτους.

⁷ Ιστοσελίδα της Ενιαίας Ανεξάρτητης Αρχής Δημοσίων Συμβάσεων, Ερώτηση-απάντηση 25 «Συχνές ερωτήσεις - απαντήσεις (F.A.Q) σε σχέση με το Ν. 4412/2016 (Α' 147) "Δημόσιες Συμβάσεις έργων, προμηθειών και υπηρεσιών (προσαρμογή στις Οδηγίες 2014/24/ΕΕ ΚΑΙ 2014/25/ΕΕ)", <https://www.eaadhsy.gr/index.php/m-foreis/m-syxnes-ervthseis-apanthseis-faq-gia-to-n-4412-2016/list/29?resetfilters=0&clearordering=0&clearfilters=0>, τελευταία επίσκεψη 28-04-2020)





ΠΑΡΑΡΤΗΜΑ ΣΤ

ΠΑΡΑΡΤΗΜΑ ΣΤ – ΣΤΟΙΧΕΙΑ ΕΠΙΚΟΝΩΝΙΑΣ ΞΕΝΟΔΟΧΕΙΩΝ ΚΑΙ ΛΟΙΠΩΝ ΚΑΤΑΛΥΜΑΤΩΝ ΕΝΤΟΣ ΧΩΡΙΚΗΣ ΑΡΜΟΔΙΟΤΗΤΑΣ ΔΗΜΟΥ ΜΟΣΧΑΤΟΥ-ΤΑΥΡΟΥ

Το παρόν προσαρτάται στο ΣΧΕΔΙΟ ΑΝΤΙΜΕΤΩΠΙΣΗΣ ΕΚΤΑΚΤΩΝ ΑΝΑΓΚΩΝ ΕΞ ΑΙΤΙΑΣ ΔΑΣΙΚΩΝ ΠΥΡΚΑΓΙΩΝ ΔΗΜΟΥ ΜΟΣΧΑΤΟΥ-ΤΑΥΡΟΥ και αποτελεί αναπόσπαστο τμήμα του

Ακολουθως παρατίθεται κατάλογος όλων των Ξενοδοχειακών μονάδων και λοιπών καταλυμάτων εντός της χωρικής αρμοδιότητας του Δήμου ΜΟΣΧΑΤΟΥ-ΤΑΥΡΟΥ με τα ακόλουθα στοιχεία:

- Ονομασία επιχείρησης
- Είδος καταλύματος (ξενοδοχείο, ενοικιαζόμενα δωμάτια, κλπ)
- Ιδιοκτήτης / υπεύθυνος λειτουργίας
- Δυναμικότητα (αριθμός δωματίων / κλινών)
- Περίοδος λειτουργίας
- Διεύθυνση
- Τηλέφωνο επικοινωνίας

ΚΑΤΑΛΟΓΟΣ ΞΕΝΟΔΟΧΕΙΩΝ ΔΗΜΟΥ ΜΟΣΧΑΤΟΥ-ΤΑΥΡΟΥ

ΟΜΗΡΟΣ 23 Κλίνες.

Ομήρου 7, Μοσχάτο 183 44 Τηλέφωνο 210 4833833

MIAMI 80 Κλίνες.

Αθανάσιου Διάκου 6 , Μοσχάτο 183 44 Τηλέφωνο 210 9402131

ΦΟΙΒΟΣ 39 Κλίνες

Κανάρη 20 , Μοσχάτο 183 44 Τηλέφωνο 210 4833475

DELFINI 85 Κλίνες.

Χρυσ. Σμύρνης 12-14 , Μοσχάτο 183 44 Τηλέφωνο 210 9415364



GLS 100 Κλίνες.

Πλάτωνος 1 & Ποσειδώνος, Μοσχάτο 183 44 Τηλέφωνο 210 9409558

MAIRH PLAZA 61 Κλίνες.

Λεωφόρος Ποσειδώνος 31, Μοσχάτο 183 44 Τηλέφωνο 210 9411845

ΠΛΑΤΩΝ 71 Κλίνες.

Πλάτωνος 3, Μοσχάτο 183 44 Τηλέφωνο 210 9403176



ΠΑΡΑΡΤΗΜΑ Ζ

ΠΑΡΑΡΤΗΜΑ Ζ – ΑΝΑΛΥΤΙΚΗ ΚΑΤΑΣΤΑΣΗ ΤΩΝ ΟΙΚΙΣΜΩΝ ΤΟΥ ΔΗΜΟΥ ΜΟΣΧΑΤΟΥ-ΤΑΥΡΟΥ

**Το παρόν προσαρτάται στο ΣΧΕΔΙΟ ΑΝΤΙΜΕΤΩΠΙΣΗΣ ΕΚΤΑΚΤΩΝ ΑΝΑΓΚΩΝ ΕΞ ΑΙΤΙΑΣ ΔΑΣΙΚΩΝ
ΠΥΡΚΑΓΙΩΝ ΔΗΜΟΥ ΜΟΣΧΑΤΟΥ-ΤΑΥΡΟΥ**
και αποτελεί αναπόσπαστο τμήμα του

Ακολουθώς παρατίθεται Αναλυτική κατάσταση όλων των οικισμών του Δήμου ΜΟΣΧΑΤΟΥ-ΤΑΥΡΟΥ
με τον αντίστοιχο πληθυσμό (ΕΛΣΤΑΤ 2011) (μπορεί να χρησιμοποιηθεί η ΓΠ- 191/18-3-2014 (ΦΕΚ 698/Β'/2014)
απόφαση της ΕΛ.ΣΤΑΤ «Τροποποίηση της Απόφασης με αριθμό 11247/28.12.2012 (ΦΕΚ 3465/Β'/2012) και θέμα
«Αποτελέσματα της Απογραφής Πληθυσμού – Κατοικιών 2011 που αφορούν στο Μόνιμο Πληθυσμό της
Χώρας»»)

Δήμος ΜΟΣΧΑΤΟΥ-ΤΑΥΡΟΥ	Μόνιμος πληθυσμός 40.413
Δημοτική Ενότητα Μοσχάτου	25.441
Δημοτική Ενότητα Ταύρου	14.972



ΠΑΡΑΡΤΗΜΑ Η

ΠΑΡΑΡΤΗΜΑ Η – ΤΗΛΕΦΩΝΙΚΟΣ ΚΑΤΑΛΟΓΟΣ ΦΟΡΕΩΝ ΚΑΙ ΥΠΗΡΕΣΙΩΝ ΣΕ ΕΠΙΠΕΔΟ ΔΗΜΟΥ ΜΟΣΧΑΤΟΥ-ΤΑΥΡΟΥ

Το παρόν προσαρτάται στο ΣΧΕΔΙΟ ΑΝΤΙΜΕΤΩΠΙΣΗΣ ΕΚΤΑΚΤΩΝ ΑΝΑΓΚΩΝ ΕΞ ΑΙΤΙΑΣ ΔΑΣΙΚΩΝ ΠΥΡΚΑΓΙΩΝ ΔΗΜΟΥ ΜΟΣΧΑΤΟΥ-ΤΑΥΡΟΥ και αποτελεί αναπόσπαστο τμήμα του.

Ακολουθώς παρατίθεται ονομαστικός τηλεφωνικός κατάλογος όλων των φορέων και υπηρεσιών σε επίπεδο Δήμου ΜΟΣΧΑΤΟΥ-ΤΑΥΡΟΥ

α/α	Φορέας	Διεύθυνση	Τηλ. Επικοινωνίας	Υπεύθυνος /η
1.	ΔΗΜΑΡΧΕΙΟ ΤΑΥΡΟΥ	ΠΕΙΡΑΙΩΣ & ΕΠΤΑΛΟΦΟΥ	2132036281	ΠΕΠΗ ΑΘΑΝΑΣΟΠΟΥΛΟΥ
2.	ΔΗΜΑΡΧΕΙΟ ΜΟΣΧΑΤΟΥ-ΤΑΥΡΟΥ	ΚΟΡΑΗ 36 & ΑΓ. ΓΕΡΑΣΙΜΟΥ	210 2019630-1	(ΓΡΑΜΜΑΤΕΙΑ ΔΗΜΑΡΧΟΥ)
3.	ΠΑΡΚΟ ΈΝΟΠΛΩΝ ΔΥΝΑΜΕΩΝ	ΛΕΩΦ. ΚΩΝΣΤΑΝΤΙΝΟΥΠΟΛΕΩΣ 2	6945840840	ΑΡΗΣ ΔΗΜΗΤΡΙΟΥ
4.	ΒΙΒΛΙΟΘΗΚΗ	ΠΙΝΔΟΥ 36	210 9414314	ΡΟΖΙΤΑ ΓΙΑΝΝΑΚΟΠΟΥΛΟΥ
5.	ΚΕΠ	Λ. ΚΑΤΣΑΝΤΩΝΗ 69	213 2019700	ΛΟΥΚΙΔΕΛΛΗ ΜΑΡΙΑ
6.	ΚΔΑΠ ΜΟΣΧΑΤΟΥ	ΠΙΝΔΟΥ & ΑΓ. ΚΩΝΣΤΑΝΤΙΝΟΥ 31	210 4839034	ΑΓΓΕΛΙΚΗ ΜΙΧΑΗΛ
7.	ΚΑΠΗ ΜΟΣΧΑΤΟΥ	ΧΑΛΚΙΔΗ 21	210 4833627	ΚΟΛΛΙΑΣ ΗΛΙΑΣ
8.	ΩΔΕΙΟ ΜΟΣΧΑΤΟΥ	ΚΑΡΑΟΛΗ & ΔΗΜΗΤΡΙΟΥ ΛΥΚΟΥΡΓΟΥ	210 4833230	ΓΑΒΡΙΗΛΙΔΟΥ ΓΕΩΡΓΙΑ
9.	ΑΜΑΞΟΣΤΑΣΙΟ ΔΗΜΟΥ ΜΟΣΧΑΤΟΥ-ΤΑΥΡΟΥ	ΠΡΕΣΠΑΣ & ΑΝΔΡΙΑΝΟΥΠΟΛΕΩΣ	2104821086	ΜΥΛΩΝΑΣ ΑΛΕΚΟΣ
10.	ΠΟΛΙΤΙΣΤΙΚΟ ΚΕΝΤΡΟ	ΣΟΛΩΜΟΥ & ΚΩΝΣΤΑΝΤΙΝΟΥΠΟΛΕΩΣ	210 4833390	(ΦΥΛΑΚΑΣ)
11.	ΚΛΕΙΣΤΟ ΓΗΠΕΔΟ ΠΑΡΑΛΙΑ Λ. ΠΟΣΕΙΔΩΝΟΣ	ΛΕΩΦΟΡΟΣ ΠΟΣΕΙΔΩΝΟΣ 61-63	210 9407820	ΕΥΣΤΑΘΙΟΥ ΧΡΥΣΟΥΛΑ
12.	ΚΛΕΙΣΤΟ ΓΥΜΝΑΣΤΗΡΙΟ	ΜΙΑΟΥΛΗ 60	210 9407820	ΕΥΣΤΑΘΙΟΥ ΧΡΥΣΟΥΛΑ
13.	ΑΝΟΙΧΤΟ ΓΗΠΕΔΟ ΠΟΔΟΣΦΑΙΡΟΥ	ΚΑΠΟΔΙΣΤΡΙΟΥ & ΜΙΑΟΥΛΗ	210 9407820	ΕΥΣΤΑΘΙΟΥ ΧΡΥΣΟΥΛΑ
14.	ΑΠΟΘΗΚΗ ΔΗΜΟΥ	ΜΙΑΟΥΛΗ 42	210 9407705	ΚΑΤΕΡΙΝΑ ΑΝΔΡΙΛΟΥΔΑΚΗ
15.	ΑΙΘΟΥΣΑ ΧΟΡΟΥ (ΔΙΠΛΑ ΔΗΜΑΡΧΕΙΟ)	ΚΟΡΑΗ 34	210 9416125	(ΓΡΑΜΜΑΤΕΙΑ ΔΗΜΑΡΧΟΥ)



16.	ΠΝΕΥΜΑΤΙΚΟ ΚΕΝΤΡΟ	ΧΡΥΣ. ΣΜΥΡΝΗΣ 18 & ΑΓ. ΚΩΝΣΤΑΝΤΙΝΟΥ	210 9431760	ΘΩΜΟΠΟΥΛΟΣ ΚΩΣΤΑΣ
17.	ΚΙΝΗΜΑΤΟΓΡΑΦΟΣ «ΚΗΠΟΣ» ΠΛ. ΜΕΤΑΜΟΡΦΩΣΕΩΣ	ΘΕΡΜΟΠΥΛΩΝ & ΜΑΚΡΥΓΙΑΝΝΗ	2104834614 2104810790	(ΚΟΙΝΩΦΕΛΗΣ ΕΠΙΧΕΙΡΗΣΗ ΔΗΜΟΥ)
18.	ΑΝΟΙΚΤΟ ΑΘΛΗΤΙΚΟ ΚΕΝΤΡΟ	ΑΝΑΞΑΓΟΡΑ & ΣΟΛΩΜΟΥ	2109407820	ΕΥΣΤΑΘΙΟΥ ΧΡΥΣΟΥΛΑ
19.	ΑΝΟΙΚΤΟ ΑΘΛΗΤΙΚΟ ΚΕΝΤΡΟ «ΜΑΚΗΣ ΠΛΑΤΗΣ»	ΕΛΕΥΘΕΡΙΟΥ ΒΕΝΙΖΕΛΟΥ 52	2109407820	ΕΥΣΤΑΘΙΟΥ ΧΡΥΣΟΥΛΑ
20.	ΑΝΟΙΚΤΟ ΑΘΛΗΤΙΚΟ ΚΕΝΤΡΟ «ΧΑΡΗΣ ΠΑΝΤΕΛΙΔΗΣ»	ΚΩΝΣΤΑΝΤΙΝΟΥΠΟΛΕΩΣ & ΧΑΜΟΣΤΕΡΝΑΣ	2109407820	ΕΥΣΤΑΘΙΟΥ ΧΡΥΣΟΥΛΑ
21.	ΑΝΟΙΚΤΟ ΑΘΛΗΤΙΚΟ ΚΕΝΤΡΟ «ΤΙΜΟΘΕΟΣ ΕΥΓΕΝΙΚΟΣ»	ΕΛΕΥΘΕΡΙΟΥ ΒΕΝΙΖΕΛΟΥ & ΜΗΘΥΜΝΗΣ	2109407820	ΕΥΣΤΑΘΙΟΥ ΧΡΥΣΟΥΛΑ
22.	ΚΛΕΙΣΤΟ ΓΥΜΝΑΣΤΗΡΙΟ ΠΙΝΓΚ ΠΟΝΓΚ ΣΤΟ	2 ^ο ΔΗΜΟΤΙΚΟ ΣΧΟΛΕΙΟ ΤΑΥΡΟΥ (ΛΕΩΦΟΡΟΣ ΕΙΡΗΝΗΣ & ΜΑΚΕΔΟΝΙΑΣ)	2103460370 6944678056	<ul style="list-style-type: none"> Δ/ΝΤΗΣ 2^{ΟΥ} ΔΗΜΟΤΙΚΟΥ ΤΑΥΡΟΥ (ΤΟ ΠΡΩΙ) <u>ΚΑΣΣΕΛΟΥΡΗΣ ΑΠΟΣΤΟΛΟΣ</u> <u>ΑΛΕΞΑΝΔΡΟΣ ΑΡΣΕΝΙΑΔΗΣ</u> (ΤΟ ΑΠΟΓΕΥΜΑ)
23.	ΑΙΘΟΥΣΕΣ 1-8	ΠΕΙΡΑΙΩΣ & ΕΠΤΑΛΟΦΟΥ	2132036281	ΠΕΠΗ ΑΘΑΝΑΣΟΠΟΥΛΟΥ
24.	ΔΗΜΟΤΙΚΗ ΒΙΒΛΙΟΘΗΚΗ	ΑΓΙΑΣ ΣΟΦΙΑΣ (ΔΙΠΛΑ ΛΥΚΕΙΟ)	2103417939	ΜΑΡΙΑΝΝΑ ΣΤΙΒΑΧΤΑ
25.	ΓΗΠΕΔΟ «ΣΠΥΡΟΥ ΓΙΑΛΑΜΠΙΔΗ» & ΕΓΚΑΤΑΣΤΑΣΕΙΣ	ΔΗΜΗΤΡΟΣ 58	2109407820	ΕΥΣΤΑΘΙΟΥ ΧΡΥΣΟΥΛΑ
26.	ΚΙΝΗΜΑΤΟΓΡΑΦΟΣ «ΜΑΣΚΩΤ»	ΠΑΡΚΟ ΈΝΟΠΛΩΝ ΔΥΝΑΜΕΩΝ (ΛΕΩΦΟΡΟΣ ΚΩΝ/ΛΕΩΣ 2)	6945840840	ΆΡΗΣ ΔΗΜΗΤΡΙΟΥ







Γενική Γραμματεία
Πολιτικής Προστασίας

www.civilprotection.gr

