

ΕΛΛΗΝΙΚΗ ΔΗΜΟΚΡΑΤΙΑ
ΥΠΟΥΡΓΕΙΟ ΥΠΟΔΟΜΩΝ ΚΑΙ ΜΕΤΑΦΟΡΩΝ
ΓΕΝΙΚΗ ΓΡΑΜΜΑΤΕΙΑ ΥΠΟΔΟΜΩΝ
ΓΕΝΙΚΗ ΔΙΕΥΘΥΝΣΗ ΥΔΡΑΥΛΙΚΩΝ ΛΙΜΕΝΙΚΩΝ ΚΑΙ ΚΤΗΡΙΑΚΩΝ ΥΠΟΔΟΜΩΝ
ΔΙΕΥΘΥΝΣΗ ΚΤΗΡΙΑΚΩΝ ΥΠΟΔΟΜΩΝ (Δ21)

**Έργο: "ΑΝΕΓΕΡΣΗ ΚΤΗΡΙΑΚΩΝ ΕΓΚΑΤΑΣΤΑΣΕΩΝ ΓΙΑ ΤΗ ΣΤΕΓΑΣΗ ΤΩΝ
ΥΠΗΡΕΣΙΩΝ ΤΗΣ ΓΕΝΙΚΗΣ ΓΡΑΜΜΑΤΕΙΑΣ ΥΠΟΔΟΜΩΝ ΤΟΥ ΥΠΟΥΡΓΕΙΟΥ
ΥΠΟΔΟΜΩΝ ΚΑΙ ΜΕΤΑΦΟΡΩΝ ΚΑΙ ΔΙΑΜΟΡΦΩΣΗ ΠΕΡΙΒΑΛΛΟΝΤΟΣ
ΧΩΡΟΥ, ΜΕΣΩ Σ.Δ.Ι.Τ."**

Θέση: ΟΔΟΣ ΠΕΙΡΑΙΩΣ 166, Τ.Κ. 118-54 ΔΗΜΟΣ ΜΟΣΧΑΤΟΥ - ΤΑΥΡΟΥ

Μελέτη Περιβαλλοντικών Επιπτώσεων -
ΠΑΡΑΡΤΗΜΑΤΑ II έως VII



Ανάδοχος Τεχνικός Σύμβουλος του Έργου

**«Κ. ΧΕΛΙΔΩΝΗ & ΣΙΑ Ε.Ε. - ΑΡΣΙΣ
ΑΡΧΙΤΕΚΤΟΝΕΣ»
με δ.τ. ΑΡΣΙΣ ΑΡΧΙΤΕΚΤΟΝΕΣ**

Συντάκτης της Μελέτης Περιβαλλοντικών Επιπτώσεων

**«ΜΣΜ - ΜΑΥΡΟΓΕΩΡΓΗΣ & ΣΥΝΕΡΓΑΤΕΣ
ΜΕΛΕΤΗΤΙΚΗ Ι.Κ.Ε.»
με δ.τ. ΜΣΜ Consulting**

Οκτώβριος 2022

Digitally signed by THEODOROS
MAVROGEOGIS
Date: 2022.10.03 18:03:47 EEST

ΠΙΝΑΚΑΣ ΑΝΑΘΕΩΡΗΣΕΩΝ

ΕΚΔΟΣΗ	ΗΜΕΡΟΜΗΝΙΑ	ΠΕΡΙΓΡΑΦΗ - ΠΑΡΑΤΗΡΗΣΕΙΣ
Έκδοση 1	Ιούλιος 2022	Αρχική Έκδοση
Έκδοση 2	Οκτώβριος 2022	Επανυποβολή βάσει του υπ' Α.Π. 99092/07.09.2022 εγγράφου του Τμήματος Περιβαλλοντικού & Χωροταξικού Σχεδιασμού της Δ/σης Περιβάλλοντος & Χωρικού Σχεδιασμού της Γενικής Δ/σης Χωροταξικής Περιβαλλοντικής & Αγροτικής Πολιτικής της Αποκεντρωμένης Διοίκησης Αττικής

Εικόνα εξωφύλλου: Φωτορεαλιστική απεικόνιση Αρχιτεκτονικής Μελέτης (Γενική Προοπτική Αποψη Συγκροτήματος Γ.Γ.Υ.)

ΠΕΡΙΕΧΟΜΕΝΑ

ΠΑΡΑΡΤΗΜΑ II:	ΠΙΝΑΚΑΣ ΟΡΓΑΝΙΚΩΝ ΜΟΝΑΔΩΝ Γ.Γ.Υ.	2
ΠΑΡΑΡΤΗΜΑ III:	ΠΤΥΧΙΟ ΕΤΑΙΡΕΙΑΣ ΜΕΛΕΤΩΝ ΚΑΤΗΓΟΡΙΑΣ 27.....	3
ΠΑΡΑΡΤΗΜΑ IV:	ΒΙΒΛΙΟΓΡΑΦΙΑ - ΑΝΑΦΟΡΕΣ.....	4
ΠΑΡΑΡΤΗΜΑ V:	Υπ' Α.Π. 99092/07.09.2022 έγγραφο του Τμήματος Περιβαλλοντικού & Χωροταξικού Σχεδιασμού της Δ/σης Περιβάλλοντος & Χωρικού Σχεδιασμού της Γενικής Δ/σης Χωροταξικής Περιβαλλοντικής & Αγροτικής Πολιτικής της Αποκεντρωμένης Διοίκησης Αττικής με τίτλο: «Συμπληρωματικά στοιχεία φακέλου ΜΠΕ του θέματος <i>Ανέγερση Κτηριακών Εγκαταστάσεων για τη στέγαση των υπηρεσιών της Γενικής Γραμματείας Υποδομών και Μεταφορών και διαμόρφωση Περιβάλλοντος χώρου, μέσω Σ.Δ.Ι.Τ. στη θέση: Οδός Πειραιώς 166,τ.κ.118-54 Δήμος Μοσχάτου-Ταύρου</i> ».....	3
ΠΑΡΑΡΤΗΜΑ VI:	ΑΡΧΙΤΕΚΤΟΝΙΚΟΣ ΔΙΑΓΩΝΙΣΜΟΣ ΙΔΕΩΝ (Φάκελος Διαγωνισμού, Συγκεντρωτικό Πρακτικό της Κριτικής Επιτροπής, Έγκριση του αποτελέσματος του Αρχιτεκτονικού Διαγωνισμού Ιδεών)	4
ΠΑΡΑΡΤΗΜΑ VII:	Υπ' Α.Π. 16599/28.09.2022 έγγραφο της Υπηρεσίας Δόμησης της Δ/σης Τεχνικών Υπηρεσιών & Δόμησης του Δήμου Μοσχάτου – Ταύρου με τίτλο: « <i>Βεβαίωση περί υλοποίησης εγκεκριμένου σχεδίου πόλης</i> ».....	5

ΠΑΡΑΡΤΗΜΑ II: ΠΙΝΑΚΑΣ ΟΡΓΑΝΙΚΩΝ ΜΟΝΑΔΩΝ Γ.Γ.Υ.

ΕΡΓΟΔΟΤΗΣ:

**ΕΛΛΗΝΙΚΗ ΔΗΜΟΚΡΑΤΙΑ
ΥΠΟΥΡΓΕΙΟ ΥΠΟΔΟΜΩΝ ΚΑΙ ΜΕΤΑΦΟΡΩΝ
ΓΕΝΙΚΗ ΓΡΑΜΜΑΤΕΙΑ ΥΠΟΔΟΜΩΝ
ΓΕΝΙΚΗ ΔΙΕΥΘΥΝΣΗ ΥΔΡΑΥΛΙΚΩΝ
ΛΙΜΕΝΙΚΩΝ ΚΑΙ ΚΤΗΡΙΑΚΩΝ ΥΠΟΔΟΜΩΝ
ΔΙΕΥΘΥΝΣΗ ΚΤΗΡΙΑΚΩΝ ΥΠΟΔΟΜΩΝ (Δ21)**

ΕΡΓΟ:

ΩΡΙΜΑΝΣΗ ΜΕΛΕΤΩΝ ΓΙΑ ΣΥΝΤΑΞΗ ΦΑΚΕΛΟΥ
Μ.Π.Ε. ΣΤΟ ΠΛΑΙΣΙΟ ΕΡΓΑΣΙΩΝ ΠΡΟΕΤΟΙΜΑΣΙΑΣ
ΣΤΑΔΙΟΥ Β.Ι Β' ΦΑΣΗΣ Σ.Δ.Ι.Τ. ΕΡΓΟΥ:

"ΑΝΕΓΕΡΣΗ ΚΤΗΡΙΑΚΩΝ ΕΓΚΑΤΑΣΤΑΣΕΩΝ ΓΙΑ ΤΗ ΣΤΕΓΑΣΗ ΤΩΝ
ΥΠΗΡΕΣΙΩΝ ΤΗΣ ΓΕΝΙΚΗΣ ΓΡΑΜΜΑΤΕΙΑΣ ΥΠΟΔΟΜΩΝ ΤΟΥ
ΥΠΟΥΡΓΕΙΟΥ ΥΠΟΔΟΜΩΝ ΚΑΙ ΜΕΤΑΦΟΡΩΝ ΚΑΙ ΔΙΑΜΟΡΦΩΣΗ
ΠΕΡΙΒΑΛΛΟΝΤΟΣ ΧΩΡΟΥ (ΣΥΝΔΕΣΗ ΜΕ ΕΡΓΑ ΑΝΑΠΛΑΣΗΣ Α.Ε.)"

ΘΕΣΗ:

ΟΔΟΣ ΠΕΙΡΑΙΩΣ 166, Τ.Κ. 118-54
ΔΗΜΟΣ ΜΟΣΧΑΤΟΥ - ΤΑΥΡΟΥ

ΠΙΝΑΚΑΣ ΟΡΓΑΝΙΚΩΝ ΜΟΝΑΔΩΝ ΓΓΥ

ΧΡΟΝΟΣ ΜΕΛΕΤΗΣ:

ΙΟΥΛΙΟΣ 2022

ΔΙΕΥΘΥΝΣΗ ΣΥΓΚΟΙΝΩΝΙΑΚΩΝ ΥΠΟΔΟΜΩΝ ΜΕ ΣΥΜΒΑΣΗ ΠΑΡΑΧΩΡΗΣΗΣ (Δ16)	0
ΤΜΗΜΑ ΜΕΛΕΤΩΝ ΚΑΙ ΑΔΕΙΟΔΟΤΗΣΕΩΝ	6
ΤΜΗΜΑ ΔΙΑΓΩΝΙΣΜΩΝ, ΣΥΜΒΑΣΕΩΝ ΚΑΙ ΕΠΟΠΤΕΙΑΣ	5
ΤΜΗΜΑ ΧΡΗΜΑΤΟΟΙΚΟΝΟΜΙΚΗΣ ΚΑΙ ΝΟΜΙΚΗΣ ΥΠΟΣΤΗΡΙΞΗΣ	6
ΣΥΝΟΛΟ ΔΙΕΥΘΥΝΣΗΣ ΣΥΓΚΟΙΝΩΝΙΑΚΩΝ ΥΠΟΔΟΜΩΝ ΜΕ ΣΥΜΒΑΣΗ ΠΑΡΑΧΩΡΗΣΗΣ (Δ16)	17
ΔΙΕΥΘΥΝΣΗ ΛΕΙΤΟΥΡΓΙΑΣ, ΣΥΝΤΗΡΗΣΗΣ ΚΑΙ ΕΚΜΕΤΑΛΛΕΥΣΗΣ ΣΥΓΚΟΙΝΩΝΙΑΚΩΝ ΥΠΟΔΟΜΩΝ ΜΕ ΣΥΜΒΑΣΗ ΠΑΡΑΧΩΡΗΣΗΣ (Δ17)	0
ΤΜΗΜΑ ΛΕΙΤΟΥΡΓΙΑΣ	8
ΤΜΗΜΑ ΕΚΜΕΤΑΛΛΕΥΣΗΣ	5
ΤΜΗΜΑ ΣΥΝΤΗΡΗΣΗΣ	6
ΤΜΗΜΑ ΟΙΚΟΝΟΜΙΚΗΣ ΑΝΑΛΥΣΗΣ ΚΑΙ ΝΟΜΙΚΗΣ ΥΠΟΣΤΗΡΙΞΗΣ	6
ΣΥΝΟΛΟ ΔΙΕΥΘΥΝΣΗΣ ΛΕΙΤΟΥΡΓΙΑΣ, ΣΥΝΤΗΡΗΣΗΣ ΚΑΙ ΕΚΜΕΤΑΛΛΕΥΣΗΣ ΣΥΓΚΟΙΝΩΝΙΑΚΩΝ ΥΠΟΔΟΜΩΝ ΜΕ ΣΥΜΒΑΣΗ ΠΑΡΑΧΩΡΗΣΗΣ (Δ17)	25
ΕΙΔΙΚΗ ΥΠΗΡΕΣΙΑ ΔΗΜΟΣΙΩΝ ΕΡΓΩΝ (ΕΥΔΕ) ΚΑΤΑΣΚΕΥΗΣ ΚΑΙ ΣΥΝΤΗΡΗΣΗΣ ΣΥΓΚΟΙΝΩΝΙΑΚΩΝ ΥΠΟΔΟΜΩΝ	2
ΤΜΗΜΑ ΜΕΛΕΤΩΝ ΚΑΙ ΠΡΟΓΡΑΜΜΑΤΙΣΜΟΥ	20
ΤΜΗΜΑ ΚΑΤΑΣΚΕΥΩΝ	17
ΤΜΗΜΑ ΚΑΤΑΣΚΕΥΗΣ ΕΡΓΩΝ (ΤΚΕ) ΑΘΗΝΑΣ (ΠΕΡΙΦ.ΑΤΤΙΚΗΣ, ΣΤΕΡΕΑΣ ΕΛΛΑΔΑΣ, ΒΟΡΕΙΟΥ ΑΙΓΑΙΟΥ & ΝΟΤΙΟΥ ΑΙΓΑΙΟ	14
ΚΛΙΜΑΚΙΟ ΛΑΜΙΑΣ	9
ΣΥΝΟΛΟ ΕΙΔΙΚΗΣ ΥΠΗΡΕΣΙΑΣ ΔΗΜΟΣΙΩΝ ΕΡΓΩΝ (ΕΥΔΕ) ΚΑΤΑΣΚΕΥΗΣ ΚΑΙ ΣΥΝΤΗΡΗΣΗΣ ΣΥΓΚΟΙΝΩΝΙΑΚΩΝ ΥΠΟΔΟΜΩΝ	62
ΕΙΔΙΚΗ ΥΠΗΡΕΣΙΑ ΔΗΜΟΣΙΩΝ ΕΡΓΩΝ (ΕΥΔΕ) ΚΑΤΑΣΚΕΥΗΣ ΣΥΓΚΟΙΝΩΝΙΑΚΩΝ ΕΡΓΩΝ ΜΕ ΣΥΜΒΑΣΗ ΠΑΡΑΧΩΡΗΣΗΣ	0
ΤΜΗΜΑ ΠΡΟΓΡΑΜΜΑΤΙΣΜΟΥ ΚΑΙ ΥΠΟΣΤΗΡΙΞΗΣ	8
ΤΜΗΜΑ ΚΑΤΑΣΚΕΥΗΣ ΕΡΓΩΝ ΠΕΛΟΠΟΝΝΗΣΟΥ ΚΑΙ ΝΗΣΙΩΤΙΚΗΣ ΕΛΛΑΔΑΣ (ΠΕΡΙΛΑΜΒΑΝ. ΚΑΙ ΝΗΣΩΝ ΤΗΣ ΠΕΡ. ΑΤΤΙΚΗΣ)	16
ΤΜΗΜΑ ΚΑΤΑΣΚΕΥΗΣ ΕΡΓΩΝ ΑΤΤΙΚΗΣ, ΚΕΝΤΡΙΚΗΣ, ΔΥΤΙΚΗΣ ΚΑΙ ΒΟΡΕΙΟΥ ΕΛΛΑΔΟΣ	18
ΣΥΝΟΛΟ ΕΙΔΙΚΗΣ ΥΠΗΡΕΣΙΑΣ ΔΗΜΟΣΙΩΝ ΕΡΓΩΝ (ΕΥΔΕ) ΚΑΤΑΣΚΕΥΗΣ ΣΥΓΚΟΙΝΩΝΙΑΚΩΝ ΕΡΓΩΝ ΜΕ ΣΥΜΒΑΣΗ ΠΑΡΑΧΩΡΗΣΗΣ	42
ΣΥΝΟΛΟ ΓΕΝΙΚΗΣ ΔΙΕΥΘΥΝΣΗΣ ΣΥΓΚΟΙΝΩΝΙΑΚΩΝ ΥΠΟΔΟΜΩΝ	270
ΓΕΝΙΚΗ ΔΙΕΥΘΥΝΣΗ ΥΔΡΑΥΛΙΚΩΝ, ΛΙΜΕΝΙΚΩΝ ΚΑΙ ΚΤΗΡΙΑΚΩΝ ΥΠΟΔΟΜΩΝ	4
ΔΙΕΥΘΥΝΣΗ ΕΡΓΩΝ ΥΔΡΕΥΣΗΣ, ΑΠΟΧΕΤΕΥΣΗΣ ΚΑΙ ΕΠΕΞΕΡΓΑΣΙΑΣ ΛΥΜΑΤΩΝ (Δ18)	1
ΤΜΗΜΑ ΜΕΛΕΤΩΝ ΚΑΙ ΠΡΟΓΡΑΜΜΑΤΙΣΜΟΥ	9
ΤΜΗΜΑ ΚΑΤΑΣΚΕΥΩΝ	7
ΤΜΗΜΑ ΣΧΕΔΙΑΣΜΟΥ ΕΡΓΩΝ ΑΠΟΧΕΤΕΥΣΗΣ ΚΑΙ ΕΠΕΞΕΡΓΑΣΙΑΣ ΛΥΜΑΤΩΝ	7
ΣΥΝΟΛΟ ΔΙΕΥΘΥΝΣΗΣ ΕΡΓΩΝ ΥΔΡΕΥΣΗΣ, ΑΠΟΧΕΤΕΥΣΗΣ ΚΑΙ ΕΠΕΞΕΡΓΑΣΙΑΣ ΛΥΜΑΤΩΝ (Δ18)	24
ΔΙΕΥΘΥΝΣΗ ΑΝΤΙΠΛΗΜΜΥΡΙΚΩΝ ΚΑΙ ΕΓΓΕΙΟΒΕΛΤΙΩΤΙΚΩΝ ΕΡΓΩΝ (Δ19)	2
ΤΜΗΜΑ ΜΕΛΕΤΩΝ ΚΑΙ ΠΡΟΓΡΑΜΜΑΤΙΣΜΟΥ	16
ΤΜΗΜΑ ΚΑΤΑΣΚΕΥΩΝ	15
ΤΜΗΜΑ ΣΧΕΔΙΑΣΜΟΥ ΜΕΤΡΩΝ ΑΝΤΙΠΛΗΜΜΥΡΙΚΗΣ ΠΡΟΣΤΑΣΙΑΣ	3
ΣΥΝΟΛΟ ΔΙΕΥΘΥΝΣΗΣ ΑΝΤΙΠΛΗΜΜΥΡΙΚΩΝ ΚΑΙ ΕΓΓΕΙΟΒΕΛΤΙΩΤΙΚΩΝ ΕΡΓΩΝ (Δ19)	36
ΔΙΕΥΘΥΝΣΗ ΛΙΜΕΝΙΚΩΝ ΥΠΟΔΟΜΩΝ (Δ20)	1
ΤΜΗΜΑ ΜΕΛΕΤΩΝ ΚΑΙ ΠΡΟΓΡΑΜΜΑΤΙΣΜΟΥ	12

	ΤΜΗΜΑ ΚΑΤΑΣΚΕΥΩΝ	9
ΣΥΝΟΛΟ ΔΙΕΥΘΥΝΣΗΣ ΛΙΜΕΝΙΚΩΝ ΥΠΟΔΟΜΩΝ (Δ20)		22
ΔΙΕΥΘΥΝΣΗ ΚΤΗΡΙΑΚΩΝ ΥΠΟΔΟΜΩΝ (Δ21)		4
	ΤΜΗΜΑ ΜΕΛΕΤΩΝ ΚΑΙ ΠΡΟΓΡΑΜΜΑΤΙΣΜΟΥ	9
	ΤΜΗΜΑ ΜΕΛΕΤΩΝ ΕΡΓΩΝ ΥΠΟΔΟΜΩΝ ΥΓΕΙΑΣ, ΠΑΙΔΕΙΑΣ, ΔΙΚΑΙΟΣΥΝΗΣ ΚΑΙ ΠΡΟΣΤΑΣΙΑΣ ΤΟΥ ΠΟΛΙΤΗ	4
	ΤΜΗΜΑ ΚΑΤΑΣΚΕΥΩΝ	9
	ΤΜΗΜΑ ΚΑΤΑΣΚΕΥΩΝ ΕΡΓΩΝ ΥΠΟΔΟΜΩΝ ΥΓΕΙΑΣ, ΠΑΙΔΕΙΑΣ, ΔΙΚΑΙΟΣΥΝΗΣ ΚΑΙ ΠΡΟΣΤΑΣΙΑΣ ΤΟΥ ΠΟΛΙΤΗ	5
	ΤΜΗΜΑ ΚΑΤΑΣΚΕΥΗΣ ΕΡΓΩΝ (ΤΚΕ) ΑΘΗΝΑΣ (ΠΕΡΙΟΧΩΝ ΠΕΡΙΦΕΡΕΙΑΣ ΑΤΤΙΚΗΣ ΚΑΙ Π.Ε. ΕΥΒΟΙΑΣ ΚΑΙ ΚΥΚΛΑΔΩΝ)	3
ΣΥΝΟΛΟ ΔΙΕΥΘΥΝΣΗΣ ΚΤΗΡΙΑΚΩΝ ΥΠΟΔΟΜΩΝ (Δ21)		34
ΕΙΔΙΚΗ ΥΠΗΡΕΣΙΑ ΔΗΜΟΣΙΩΝ ΕΡΓΩΝ (ΕΥΔΕ) ΚΑΤΑΣΚΕΥΗΣ ΥΔΡΑΥΛΙΚΩΝ ΚΑΙ ΛΙΜΕΝΙΚΩΝ ΥΠΟΔΟΜΩΝ		1
	ΤΜΗΜΑ ΜΕΛΕΤΩΝ ΚΑΙ ΠΡΟΓΡΑΜΜΑΤΙΣΜΟΥ	8
	ΤΜΗΜΑ ΚΑΤΑΣΚΕΥΩΝ	2
	ΤΜΗΜΑ ΚΑΤΑΣΚΕΥΗΣ ΕΡΓΩΝ (ΤΚΕ) ΑΘΗΝΑΣ (ΠΕΡΙΟΧΩΝ ΠΕΡΙΦΕΡΕΙΑΣ ΑΤΤΙΚΗΣ ΚΑΙ Π.Ε. ΕΥΒΟΙΑΣ ΚΑΙ ΚΥΚΛΑΔΩΝ)	13
ΣΥΝΟΛΟ ΕΙΔΙΚΗΣ ΥΠΗΡΕΣΙΑΣ ΔΗΜΟΣΙΩΝ ΕΡΓΩΝ (ΕΥΔΕ) ΚΑΤΑΣΚΕΥΗΣ ΥΔΡΑΥΛΙΚΩΝ ΚΑΙ ΛΙΜΕΝΙΚΩΝ ΥΠΟΔΟΜΩΝ		24
ΣΥΝΟΛΟ ΓΕΝΙΚΗΣ ΔΙΕΥΘΥΝΣΗΣ ΥΔΡΑΥΛΙΚΩΝ, ΛΙΜΕΝΙΚΩΝ ΚΑΙ ΚΤΗΡΙΑΚΩΝ ΥΠΟΔΟΜΩΝ		144
ΓΕΝΙΚΗ ΔΙΕΥΘΥΝΣΗ ΠΡΟΔΙΑΓΡΑΦΩΝ, ΜΗΤΡΩΩΝ ΚΑΙ ΑΠΑΛΛΟΤΡΙΩΣΕΩΝ		1
ΔΙΕΥΘΥΝΣΗ ΠΟΙΟΤΗΤΑΣ ΚΑΙ ΤΥΠΟΠΟΙΗΣΗΣ (Δ22)		1
	ΤΜΗΜΑ ΤΥΠΟΠΟΙΗΣΗΣ ΚΑΙ ΜΗΤΡΩΟΥ ΕΛΕΓΚΤΩΝ ΕΤΑΙΡΕΙΩΝ ΠΙΣΤΟΠΟΙΗΣΗΣ	4
	ΤΜΗΜΑ ΕΛΕΓΧΟΥ ΕΦΑΡΜΟΓΗΣ ΠΡΟΓΡΑΜΜΑΤΩΝ ΠΟΙΟΤΗΤΑΣ ΜΕΛΕΤΩΝ - ΕΡΓΩΝ ΚΑΙ ΕΠΙΜΟΡΦΩΣΗΣ	6
	ΤΜΗΜΑ ΜΗΤΡΩΟΥ ΜΗΧΑΝΗΜΑΤΩΝ ΕΡΓΟΥ ΚΑΙ ΕΓΚΡΙΣΗΣ ΤΥΠΩΝ	12
ΣΥΝΟΛΟ ΔΙΕΥΘΥΝΣΗΣ ΠΟΙΟΤΗΤΑΣ ΚΑΙ ΤΥΠΟΠΟΙΗΣΗΣ (Δ22)		23
ΔΙΕΥΘΥΝΣΗ ΚΕΝΤΡΙΚΟΥ ΕΡΓΑΣΤΗΡΙΟΥ ΔΗΜΟΣΙΩΝ ΕΡΓΩΝ (ΚΕΔΕ) (Δ23)		3
	ΤΜΗΜΑ ΓΕΩΤΕΧΝΙΚΗΣ ΜΗΧΑΝΙΚΗΣ ΚΑΙ ΓΕΩΛΟΓΙΑΣ	15
	ΤΜΗΜΑ ΥΛΙΚΩΝ ΚΑΙ ΠΡΟΪΟΝΤΩΝ ΤΕΧΝΙΚΩΝ ΕΡΓΩΝ	13
	ΤΜΗΜΑ ΕΠΟΠΤΕΙΑΣ ΛΟΙΠΩΝ ΕΡΓΑΣΤΗΡΙΩΝ, ΔΙΑΚΡΙΒΩΣΗΣ ΣΥΣΚΕΥΩΝ, ΟΡΓΑΝΩΝ ΚΑΙ ΜΗΧΑΝΙΚΟΥ ΕΞΟΠΛΙΣΜΟΥ	15
ΣΥΝΟΛΟ ΔΙΕΥΘΥΝΣΗΣ ΚΕΝΤΡΙΚΟΥ ΕΡΓΑΣΤΗΡΙΟΥ ΔΗΜΟΣΙΩΝ ΕΡΓΩΝ (ΚΕΔΕ) (Δ23)		46
ΔΙΕΥΘΥΝΣΗ ΜΗΤΡΩΩΝ (Δ24)		2
	ΤΜΗΜΑ ΜΗΤΡΩΟΥ ΜΕΛΕΤΗΤΙΚΩΝ ΕΠΙΧΕΙΡΗΣΕΩΝ ΔΗΜΟΣΙΩΝ ΚΑΙ ΙΔΙΩΤΙΚΩΝ ΕΡΓΩΝ (ΜΗ.Μ.ΕΠ) ΚΑΙ (ΜΗ.Μ.ΕΠ.ΙΕ)	11
	ΤΜΗΜΑ ΜΗΤΡΩΟΥ ΕΡΓΟΛΗΠΤΙΚΩΝ ΕΠΙΧΕΙΡΗΣΕΩΝ ΔΗΜΟΣΙΩΝ ΚΑΙ ΙΔΙΩΤΙΚΩΝ ΕΡΓΩΝ (Μ.Ε.Ε.Π) ΚΑΙ (ΜΗ.Ε.ΕΠ.Ι.Ε)	29
	ΤΜΗΜΑ ΜΗΤΡΩΟΥ ΤΕΧΝΙΚΩΝ ΣΥΜΒΟΥΛΩΝ	5
	ΤΜΗΜΑ ΜΗΤΡΩΟΥ ΕΠΙΧΕΙΡΗΣΕΩΝ ΤΕΧΝΙΤΩΝ ΚΑΙ ΛΟΙΠΩΝ ΤΕΧΝΙΚΩΝ ΕΠΑΓΓΕΛΜΑΤΙΚΩΝ ΔΡΑΣΤΗΡΙΟΤΗΤΩΝ	13
ΣΥΝΟΛΟ ΔΙΕΥΘΥΝΣΗΣ ΜΗΤΡΩΩΝ (Δ24)		60
ΔΙΕΥΘΥΝΣΗ ΑΠΑΛΛΟΤΡΙΩΣΕΩΝ, ΤΟΠΟΓΡΑΦΗΣΕΩΝ ΚΑΙ ΓΕΩΠΛΗΡΟΦΟΡΙΚΗΣ (Δ25)		2
	ΤΜΗΜΑ ΤΟΠΟΓΡΑΦΗΣΕΩΝ ΚΑΙ ΤΟΠΟΓΡΑΦΙΚΩΝ ΕΦΑΡΜΟΓΩΝ	8
	ΤΜΗΜΑ ΑΠΑΛΛΟΤΡΙΩΣΕΩΝ	12
	ΤΜΗΜΑ ΓΕΩΠΛΗΡΟΦΟΡΙΚΗΣ ΚΑΙ ΑΡΧΕΙΟΥ	5

ΠΑΡΑΡΤΗΜΑ III: ΠΤΥΧΙΟ ΕΤΑΙΡΕΙΑΣ ΜΕΛΕΤΩΝ ΚΑΤΗΓΟΡΙΑΣ 27

Αυτοδίκαιη παράταση των πτυχίων Μελετητών και Γραφείων Μελετών έως 31/12/2022
βάσει του άρθρου 74 του Νόμου 4821/2021 (ΦΕΚ 134/Α/31.07.2021)

ΕΛΛΗΝΙΚΗ ΔΗΜΟΚΡΑΤΙΑ
ΥΠΟΥΡΓΕΙΟ ΥΠΟΔΟΜΩΝ &
ΜΕΤΑΦΟΡΩΝ
ΓΕΝ. ΓΡΑΜΜΑΤΕΙΑ ΥΠΟΔΟΜΩΝ
& ΑΠΑΛΛΟΤΡΙΩΣΕΩΝ
Δ/ΝΣΗ ΜΗΤΡΩΩΝ
ΤΜΗΜΑ ΜΗΤΡΩΟΥ ΜΕΛΕΤΗΤΙΚΩΝ
ΕΠΙΧ/ΣΕΩΝ ΔΗΜ. & ΙΔΙΩΤΙΚΩΝ
ΕΡΓΩΝ

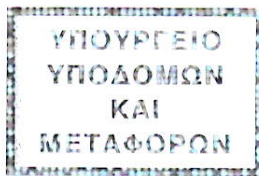

ΑΡ. ΜΗΤΡΩΟΥ : 885

Α.Φ.Μ. : 998352099

Δ.Ο.Υ. : Δ' ΑΘΗΝΩΝ

ΑΡ. ΑΠΟΦΑΣΗΣ Δ24/οικ/

ΠΤΥΧΙΟ ΕΤΑΙΡΕΙΑΣ ΜΕΛΕΤΩΝ

(ΠΔ 138/2009 Ν.3316/05)

ΓΙΑ ΤΗΝ ΥΠ' ΑΡΙΘ. 27 ΚΑΤΗΓΟΡΙΑ ΜΕΛΕΤΗΣ ΤΟΥ Π.Δ.138/09
ΤΑΞΗ Γ ΣΥΝΟΛΟ ΔΥΝΑΜΙΚΟΥ 4 ΜΟΝΑΔΕΣ

Σύμφωνα με:

Τις διατάξεις του Ν.3316/05, <<Ανάθεση και εκτέλεση δημοσίων συμβάσεων εκπόνησης μελετών και παροχής συναφών υπηρεσιών και άλλες διατάξεις>>.

Τις διατάξεις του Π.Δ.138/09, <<Μητρώο Μελετητών και Εταιρειών Μελετών>>.

Χ ο ρ η γ ε ί τ α ι
Το παρόν πτυχίο στην Εταιρεία Μελετών

**ΜΕΜ - ΜΑΥΡΟΓΕΩΡΓΗΣ & ΣΥΝΕΡΓΑΤΕΣ ΜΕΛΕΤΗΤΙΚΗ ΙΔΙΩΤΙΚΗ ΚΕΦΑΛΑΙΟΥΧΙΚΗ ΕΤΑΙΡΕΙΑ
- Δ.Τ.: ΜΕΜ Consulting**

Με έδρα ΝΟΜΟΣ ΑΤΤΙΚΗΣ Τ.Κ. 10680 οδός ΑΣΚΛΗΠΙΟΥ 26-28 ΑΘΗΝΑ
η οποία διαθέτει, στην ανωτέρω κατηγορία μελέτης, τους κάτωθι Μελετητές:

Α.Μ.	ΟΝΟΜΑΤΕΠΩΝΥΜΟ	ΕΙΔΙΚΟΤΗΤΑ	ΙΔΙΟΤΗΤΑ	ΤΑΞΗ	ΛΗΞΗ ΙΣΧΥΟΣ
9560	ΜΑΥΡΟΓΕΩΡΓΗΣ ΘΕΟΔΩΡΟΣ	ΠΟΛ. ΜΗΧ/ΚΟΣ	Ε	Γ	29/07/2023
	Α.Φ.Μ.: 043771537	Δ.Ο.Υ.: Δ' ΑΘΗΝΩΝ			
18335	ΜΑΥΡΟΓΕΩΡΓΗ ΑΝΝΑ	ΠΟΛ. ΜΗΧ/ΚΟΣ	Ε	Α	29/07/2023
	Α.Φ.Μ.: 116945080	Δ.Ο.Υ.: ΨΥΧΙΚΟΥ			

Το παρόν πτυχίο ισχύει από 19/03/2021 έως 01/09/2021



ΣΗΜΕΙΩΣΕΙΣ:

1. Η προσκόμιση του παρόντος πρωτοτύπου είναι υποχρεωτική κατά την υπογραφή της σύμβασης αναθέσεως κάθε μελέτης.
2. Η αναθέτουσα αρχή έχει την ευθύνη του ελέγχου ισχύος των εταιρικών πτυχίων και των ατομικών πτυχίων που απαρτίζουν το δυναμικό της κατηγορίας αυτής.
3. Σε περίπτωση λήξης της ισχύος ατομικού πτυχίου (εταίρου ή υπαλλήλου) της Εταιρείας Μελετών κατά τη διάρκεια ισχύος του πτυχίου της Εταιρείας, η ισχύς του ατομικού πτυχίου παρατείνεται αυτοδικαία και λήγει την ημέρα λήξης της ισχύος του πτυχίου της εταιρείας.

ΠΑΡΑΡΤΗΜΑ IV: ΒΙΒΛΙΟΓΡΑΦΙΑ - ΑΝΑΦΟΡΕΣ

Μελέτες - Βιβλιογραφία

Για την εκπόνηση της παρούσας Μ.Π.Ε. λήφθηκαν υπόψη τα ακόλουθα:

- 1^ο Εγκεκριμένο Σχέδιο Διαχείρισης των Λεκανών Απορροής Ποταμών του Υδατικού Διαμερίσματος Αττικής - GR06 (ΦΕΚ 1004/Β/24.04.2013) και 1^η Αναθεώρηση του Σχεδίου Διαχείρισης Λεκανών Απορροής Ποταμών του Υδατικού Διαμερίσματος Αττικής - EL06 (ΦΕΚ 4672/Β/29.12.2017), για τα οποία γίνεται αναλυτική παρουσίαση στην παρ. 8.13 της παρούσης. Σημειώνεται ότι δεν τίθεται θέμα συμβατότητας του έργου με το εν λόγω Σχέδιο.
- Εγκεκριμένο Σχέδιο Διαχείρισης Πλημμύρας Υδατικού Διαμερίσματος Αττικής (EL 06), (ΦΕΚ 2693/Β/06.07.2018), για το οποίο γίνεται αναλυτική παρουσίαση στην παρ. 8.13 της παρούσης. Σημειώνεται ότι δεν τίθεται θέμα συμβατότητας του έργου με το εν λόγω Σχέδιο.
- Εθνικό Σχέδιο Διαχείρισης Αποβλήτων (ΕΣΔΑ) και Εθνικό Στρατηγικό Σχέδιο Πρόληψης Δημιουργίας Αποβλήτων (ΦΕΚ 174/Α/15.12.2015), καθώς και Εθνικό Σχέδιο Διαχείρισης Επικίνδυνων Αποβλήτων (ΕΣΔΕΑ) (ΦΕΚ Β' 4326, 30.12.2016).
- Περιφερειακό Σχέδιο Διαχείρισης Στερεών Αποβλήτων Περιφέρειας Αττικής (ΠΕ.Σ.Δ.Α.).
- Π.Δ. 455/1976 (ΦΕΚ 169/Α/05.07.1976) «Περί όρων και προϋποθέσεων ιδρύσεως και λειτουργίας σταθμών αυτοκινήτων και εγκαταστάσεως εντός αυτών πλυντηρίων - λιπαντηρίων αυτοκινήτων, αντλιών παροχής καυσίμων ως και προϋποθέσεων χορηγήσεως των προς τούτο απαιτούμενων αδειών», όπως έχει τροποποιηθεί και ισχύει με τα Π.Δ. 379/1980 (ΦΕΚ 105/Α/5.5.1980) και Π.Δ. 326/1991 (ΦΕΚ 117/Α/19.07.1991), αλλά την Εγκύκλιο Οικ. 13929/929/11.3.2014 του Υπουργείου Υποδομών, Μεταφορών & Δικτύων με θέμα «Αναγγελία έναρξης λειτουργίας εγκαταστάσεων εξυπηρέτησης οχημάτων σύμφωνα με τις διατάξεις του ν. 3919/2011, όπως ισχύει»
- Εγκεκριμένο Γενικό Πολεοδομικό Σχέδιο (ΓΠΣ) της Δημοτικής Ενότητας Ταύρου
- Πολεοδομικά και Ρυμοτομικά Σχέδια για την περιοχή μελέτης.
- Απόφαση Υπουργού ΠΕ.ΧΩ.Δ.Ε. 62556/5073/1990 περί ορισμού βασικού οδικού δικτύου Αττικής (ΦΕΚ 561/Δ/12-12-1990, διόρθωση ΦΕΚ 701/Δ/13-12-1990)
- Διαθέσιμα Στατιστικά/ Δημογραφικά Στοιχεία για την περιοχή (ΕΛ. ΣΤΑΤ.)
- Στοιχεία καιρικών φαινομένων της Εθνικής Μετεωρολογικής Υπηρεσίας - ΕΜΥ (Μετεωρολογικού Σταθμού Νέας Φιλαδέλφειας)
- Στοιχεία τροχαίων συμβάντων από την ΕΛΣΤΑΤ για την περίοδο από 1/2012 έως 12/2019
- Στοιχεία του ΟΑΣΑ & ΣΤΑΣΥ
- Σχετική νομοθεσία
- Σχετική διεθνή και εγχώρια βιβλιογραφία

Διαδικτυακοί τόποι

- Ειδική Γραμματεία Υδάτων
<http://www.ypeka.gr/Default.aspx?tabid=246&language=el-GR>
- Σχέδια Διαχείρισης Λεκανών Απορροής Ποταμών <http://wfdver.ypeka.gr/el/home-gr/>
- Σχέδια Διαχείρισης Κινδύνων Πλημμύρας <http://floods.ypeka.gr/index.php/sxedia-diaxeirisis>
- ΥΠΕΚΑ - ΠΡΟΣΤΑΣΙΑ ΠΕΡΙΒΑΛΛΟΝΤΟΣ
<http://www.ypeka.gr/Default.aspx?tabid=224&language=el-GR>
- ΦΙΛΟΤΗΣ - Βάση Δεδομένων για την Ελληνική Φύση <http://filotis.itia.ntua.gr/home/>
- Οικοσκόπιο - WWF Ελλάς <http://www.oikoskopio.gr/map/>
- <http://geodata.gov.gr/maps>
- Εθνικό Παρατηρητήριο Ηλεκτρομαγνητικών Πεδίων
<https://paratiritirioemf.eeae.gr/index.php?lang=el>

ΠΑΡΑΡΤΗΜΑ V: Υπ' Α.Π. 99092/07.09.2022 έγγραφο του Τμήματος Περιβαλλοντικού & Χωροταξικού Σχεδιασμού της Δ/σης Περιβάλλοντος & Χωρικού Σχεδιασμού της Γενικής Δ/σης Χωροταξικής Περιβαλλοντικής & Αγροτικής Πολιτικής της Αποκεντρωμένης Διοίκησης Αττικής με τίτλο: *«Συμπληρωματικά στοιχεία φακέλου ΜΠΕ του θέματος Ανέγερση Κτηριακών Εγκαταστάσεων για τη στέγαση των υπηρεσιών της Γενικής Γραμματείας Υποδομών και Μεταφορών και διαμόρφωση Περιβάλλοντος χώρου, μέσω Σ.Δ.Ι.Τ. στη θέση: Οδός Πειραιώς 166,τ.κ.118-54 Δήμος Μοσχάτου-Ταύρου»*



ΕΛΛΗΝΙΚΗ ΔΗΜΟΚΡΑΤΙΑ
ΑΠΟΚΕΝΤΡΩΜΕΝΗ ΔΙΟΙΚΗΣΗ ΑΤΤΙΚΗΣ
ΓΕΝΙΚΗ Δ/ΝΣΗ ΧΩΡΟΤΑΞΙΚΗΣ
ΠΕΡΙΒΑΛΛΟΝΤΙΚΗΣ ΚΑΙ ΑΓΡΟΤΙΚΗΣ
ΠΟΛΙΤΙΚΗΣ
Δ/ΝΣΗ ΠΕΡΙΒΑΛΛΟΝΤΟΣ ΚΑΙ ΧΩΡΙΚΟΥ
ΣΧΕΔΙΑΣΜΟΥ
ΤΜΗΜΑ ΠΕΡΙΒΑΛΛΟΝΤΙΚΟΥ ΚΑΙ ΧΩΡΙΚΟΥ
ΣΧΕΔΙΑΣΜΟΥ

Νέο Ψυχικό, 07. 09.2022

Σχετ. αριθ. πρωτ.: 93253/22

Ταχ. Δ/ση :Λ. Μεσογείων 239
Ταχ. Κωδ. :15451 Ν. Ψυχικό
Πληροφορίες :Ηλ. Γραμματικός
Τηλέφωνο :2103725768
E-mail :pexo@attica.gr
e.grammatikos@attica.gr

Προς: 1. Υπουργείο Υποδομών και Μεταφορών
Γενική Γραμματεία Υποδομών
Γενική Διεύθυνση Υδραυλικών Λιμενικών και
Κτηριακών Υποδομών
Δ/ση Κτηριακών Υποδομών (Δ21)
Βατατζή 37
Αθήνα
ηλ. διευθ.: jchasiotou@yahoo.gr

2. MSM-Μαυρογεώργης και Συνεργάτες
Μελετητική Ι.Κ.Ε.
Ασκληπιού 26-28
Αθήνα
ηλ. διευθ.: info@msmconsulting.gr

ΘΕΜΑ: Συμπληρωματικά στοιχεία φακέλου ΜΠΕ του θέματος *Ανέγερση Κτηριακών Εγκαταστάσεων για τη στέγαση των υπηρεσιών της Γενικής Γραμματείας Υποδομών και Μεταφορών και διαμόρφωση Περιβάλλοντος χώρου, μέσω Σ.Δ.Ι.Τ. στη θέση : Οδός Πειραιώς 166,τ.κ.118-54 Δήμος Μοσχάτου-Ταύρου*

ΣΧΕΤ: 1.Ο Νόμος 4014/2011 «Περιβαλλοντική αδειοδότηση έργων και δραστηριοτήτων, ρύθμιση αυθαιρέτων σε συνάρτηση με δημιουργία περιβαλλοντικού ισοζυγίου και άλλες διατάξεις αρμοδιότητας Υπουργείου Περιβάλλοντος», όπως έχει τροποποιηθεί και ισχύει, (ΦΕΚ 209/Α/2011) .
2. Ο νόμος 4685/2020 “Εκσυγχρονισμός περιβαλλοντικής νομοθεσίας, ενσωμάτωση στην ελληνική νομοθεσία των Οδηγιών 2018/844 και 2019/692 του Ευρωπαϊκού Κοινοβουλίου και του Συμβουλίου και λοιπές διατάξεις” (ΦΕΚ92/Α/07.05.2020).
3. Ο νόμος 4635/2019 «Επενδύω στην Ελλάδα και άλλες διατάξεις», Τμήμα Θ- «Διατάξεις Υπουργείου Περιβάλλοντος και Ενέργειας»(ΦΕΚ167/Α/19).
4. Η με αριθμό Οικ. 167563/ΕΥΠΕ/2013 Υ. Α. «Εξειδίκευση των διαδικασιών και των ειδικότερων κριτηρίων περιβαλλοντικής αδειοδότησης των έργων και δραστηριοτήτων των άρθρων 3, 4, 5, 6 και 7 του Ν.4014/2011, σύμφωνα με τα οριζόμενα στο άρθρο 2 παράγραφος 13 αυτού, των ειδικών εντύπων των ανωτέρω διαδικασιών, καθώς και κάθε άλλου σχετικού με τις διαδικασίες αυτές θέματος.» (ΦΕΚ 964/Β/2013).

5. Η με αριθμό Οικ. 170225/2014 Υ.Α. «Εξειδίκευση των περιεχομένων των φακέλων περιβαλλοντικής αδειοδότησης έργων και δραστηριοτήτων της Κατηγορίας Α΄ της απόφασης του Υπουργού Περιβάλλοντος, Ενέργειας και Κλιματικής Αλλαγής με αρ. 1958/2012 (Β΄ 21) όπως ισχύει, σύμφωνα με το άρθρο 11 του ν. 4014/2011 (Α΄ 209), καθώς και κάθε άλλης σχετικής λεπτομέρειας» (ΦΕΚ 135/Β/2014).
6. Η με αριθμό ΥΠΕΝ/ΔΙΠΑ/17185/1069/2022 Υ.Α. (Φ.Ε.Κ. 841/Β/2022) Τροποποίηση και κωδικοποίηση της υπό στοιχεία ΔΙΠΑ/οικ.37674/27-7-2016 υπουργικής απόφασης <<Τροποποίηση και κωδικοποίηση της υπουργικής απόφασης 1958/2012-Κατάταξη δημοσίων και ιδιωτικών έργων και δραστηριοτήτων σε κατηγορίες και υποκατηγορίες σύμφωνα με την παρ. 4 του άρθρου 1 του ν. 4014/21.9.2011 (Α΄ 209), όπως αυτή έχει τροποποιηθεί και ισχύει>> (Β΄ 2471).
7. Η με αριθμό Οικ. 1649/45/2014 Κ.Υ.Α. «Εξειδίκευση των διαδικασιών γνωμοδοτήσεων και τρόπου ενημέρωσης του κοινού και συμμετοχής του ενδιαφερόμενου κοινού στη δημόσια διαβούλευση κατά την περιβαλλοντική αδειοδότηση έργων και δραστηριοτήτων της Κατηγορίας Α΄ της απόφασης του Υπουργού Περιβάλλοντος, Ενέργειας και Κλιματικής Αλλαγής υπ΄ αριθμ. 1958/2012 (ΦΕΚ Α΄ 21), σύμφωνα με τα οριζόμενα στο άρθρο 19 παράγραφος 9 του ν. 4014/2011 (ΦΕΚ Α΄ 209), καθώς και κάθε άλλης σχετικής λεπτομέρειας.» (ΦΕΚ 45/Β/2014).
8. Η από 05.08.2022 Ηλεκτρονική Υποβολή της Μελέτης Περιβαλλοντικών Επιπτώσεων του θέματος: *Ανέγερση Κτηριακών Εγκαταστάσεων για τη στέγαση των Υπηρεσιών της Γενικής Γραμματείας Υποδομών του Υπουργείου Υποδομών και Μεταφορών και διαμόρφωση Περιβάλλοντος χώρου, μέσω Σ.Δ.Ι.Τ. στη θέση : Οδός Πειραιώς 166,τ.κ.118-54 Δήμος Μοσχάτου-Ταύρου.* (ΠΕΤ: 2208816526).
9. Το υπ αριθ. 252137/08.08.2022 έγγραφο της Διεύθυνσης Κτηριακών Υποδομών (Δ12) της Γενικής Διεύθυνσης Υ.ΛΙ.Κ.Υ. της Γενικής Γραμματείας Υποδομών του Υπουργείου Υποδομών και Μεταφορών με θέμα: *“Διαβιβαστικό της Μελέτης Περιβαλλοντικών Επιπτώσεων (Μ.Π.Ε.) του έργου: “Ανέγερση Κτηριακών Εγκαταστάσεων για τη στέγαση των Υπηρεσιών της Γενικής Γραμματείας Υποδομών του Υπουργείου Υποδομών και Μεταφορών και Διαμόρφωση Περιβάλλοντος Χώρου, μέσω Σ.Δ.Ι.Τ.”* (αριθ. εισερχομένου πρωτ. ΙΡΙΔΑ 93253/09.08.2022).

Σε συνέχεια του ένατου (9^{ου}) σχετικού εγγράφου με το οποίο υποβλήθηκε στην Υπηρεσία μας, η Μελέτη Περιβαλλοντικών Επιπτώσεων (ΜΠΕ) του εν θέματι έργου, σας ενημερώνουμε ότι θα πρέπει να διευκρινισθούν τα ακόλουθα σημεία του σώματός της:

--- Στα κεφάλαια “ΓΕΝΙΚΑ” της ΜΗ ΤΕΧΝΙΚΗΣ ΠΕΡΙΛΗΨΗΣ (σελ. 2), “ΓΕΝΙΚΑ” της ΤΕΧΝΙΚΗΣ ΕΚΘΕΣΗΣ (σελ. 2), 1 “ΕΙΣΑΓΩΓΗ” , παρ.1.4 “Κατάταξη του έργου” (σελ. 5), ΜΗ ΤΕΧΝΙΚΗ ΠΕΡΙΛΗΨΗ, ΣΥΝΟΠΤΙΚΗ ΠΕΡΙΓΡΑΦΗ ΤΟΥ ΕΡΓΟΥ (2.1) (σελ. 7) και όπου αλλού παρουσιάζεται η κατάταξη της δραστηριότητας, θα πρέπει να καταγράφονται τα μεγέθη κάθε χρήσης-δραστηριότητας αναλυτικά και έπειτα να συγκρίνονται με τα μεγέθη της ανωτέρω έκτης (6^{ης}) Υ.Α., όπως έχει τροποποιηθεί και ισχύει. Επισημαίνεται ότι στα ανωτέρω κεφάλαια θα πρέπει να συμπεριλαμβάνεται και η πεζογόφυρα (ως δραστηριότητα που δεν συμπεριλαμβάνεται στην Υ.Α. της κατάταξης).

---Βεβαίωση από τον/τους αρμόδιο/αρμόδιους φορέα/ φορείς (Δήμους ή/και Περιφέρεια Αττικής) ως προς την υλοποίηση του εγκεκριμένου σχεδίου και τη διάνοιξη των οδών που επηρεάζουν την πραγματοποίηση του έργου πριν την έναρξη των οικοδομικών εργασιών. Επισημαίνεται ότι όπου εμφανίζεται στο σώμα της μελέτης: *ότι η είσοδος/έξοδος των χώρων θα γίνεται μέσω νέου οδικού Τμήματος*, θα πρέπει να προσδιορίζεται ότι προβλέπεται από εγκεκριμένο (ΦΕΚ) και να δηλώνεται ο χρόνος διάνοιξής του (ή το στάδιο υλοποίησης του Ρυμοτομικού Σχεδίου).

---Διερεύνηση επί πλέον Εναλλακτικών Λύσεων και όχι μόνο της μηδενικής και πλήρη ανάπτυξη της αξιολόγησής τους στο κεφάλαιο 7 (σελ 296).

--- Εμπλουτισμός των κεφαλαίων 5.1.5 Θέσεις Αρχαιολογικού Ενδιαφέροντος (Σελ. 46) και 8.6.3. Πολιτιστική Κληρονομιά (Σελ 324) δίνοντας έμφαση τόσο στην αξία του άξονα της Πειραιώς (λειτουργικά, ιστορικά, πολεοδομικά, αρχαιολογικά, κ.λ.π) όσο και στο αρχιτεκτονικό κεφάλαιο της περιοχής (βιομηχανική αρχιτεκτονική, σύγχρονα κτήρια κ.λ.π).

---Μελετητικό Πτυχίο σε ισχύ.

Επισημαίνεται ότι οι υποβληθείσες μελέτες πρέπει να είναι αρμοδίως θεωρημένες και υπογεγραμμένες από τον φορέα του έργου (Υπουργείο Υποδομών και Μεταφορών).

Παραμένουμε στη διάθεσή σας για οποιαδήποτε διευκρίνιση.

Με εντολή Συντονιστή ΑΔΑ
η αναπλ. Προϊσταμένη της
Δ/σης |ΠΕΧΩΣΧ

Κλεονίκη Αρδίτσογλου
Αρχ. Μηχανικός Ε.Μ.Π.

ΕΣΩΤΕΡΙΚΗ ΔΙΑΝΟΜΗ

- 1.Χ.Α.
- 2.Αν. Προϊσταμένη Δ/σης ΠΕ.ΧΩ.ΣΧ.
- 3.Γεν. Διευθύντρια ΧΩ.ΠΕ.Α.ΠΟ.

ΠΑΡΑΡΤΗΜΑ VI: ΑΡΧΙΤΕΚΤΟΝΙΚΟΣ ΔΙΑΓΩΝΙΣΜΟΣ ΙΔΕΩΝ (Φάκελος Διαγωνισμού, Συγκεντρωτικό Πρακτικό της Κριτικής Επιτροπής, Έγκριση του αποτελέσματος του Αρχιτεκτονικού Διαγωνισμού Ιδεών)



ΕΛΛΗΝΙΚΗ ΔΗΜΟΚΡΑΤΙΑ
ΥΠΟΥΡΓΕΙΟ ΥΠΟΔΟΜΩΝ ΚΑΙ ΜΕΤΑΦΟΡΩΝ
ΓΕΝΙΚΗ ΓΡΑΜΜΑΤΕΙΑ ΥΠΟΔΟΜΩΝ
ΓΕΝΙΚΗ ΔΙΕΥΘΥΝΣΗ Υ.ΛΙ.Κ.Υ.
(Γ.Δ. ΥΔΡΑΥΛΙΚΩΝ, ΛΙΜΕΝΙΚΩΝ & ΚΤΗΡΙΑΚΩΝ ΥΠΟΔΟΜΩΝ)

ΔΙΕΥΘΥΝΣΗ

ΚΤΗΡΙΑΚΩΝ

ΥΠΟΔΟΜΩΝ (**Δ21**)

ΑΡΧΙΤΕΚΤΟΝΙΚΟΣ ΔΙΑΓΩΝΙΣΜΟΣ ΙΔΕΩΝ ΜΕ ΤΙΤΛΟ:

**«ΑΝΕΓΕΡΣΗ ΚΤΗΡΙΑΚΩΝ ΕΓΚΑΤΑΣΤΑΣΕΩΝ ΓΙΑ ΤΗ ΣΤΕΓΑΣΗ ΤΩΝ
ΥΠΗΡΕΣΙΩΝ ΤΗΣ ΓΕΝΙΚΗΣ ΓΡΑΜΜΑΤΕΙΑΣ ΥΠΟΔΟΜΩΝ ΤΟΥ
ΥΠΟΥΡΓΕΙΟΥ ΥΠΟΔΟΜΩΝ ΚΑΙ ΜΕΤΑΦΟΡΩΝ ΚΑΙ ΔΙΑΜΟΡΦΩΣΗ
ΠΕΡΙΒΑΛΛΟΝΤΟΣ ΧΩΡΟΥ (ΣΥΝΔΕΣΗ ΜΕ ΕΡΓΑ ΑΝΑΠΛΑΣΗΣ Α.Ε.)
ΣΤΗΝ ΟΔΟ ΠΕΙΡΑΙΩΣ 166, Τ.Κ. 118-54 ΑΘΗΝΑ»**

ΦΑΚΕΛΟΣ ΔΙΑΓΩΝΙΣΜΟΥ

(Συντάσσεται βάσει του άρθρου 5 της υπ' αριθμ. 26804/2011 απόφασης Υ.Π.Ε.Κ.Α. (ΦΕΚ 1427Β'),
όπως τροποποιήθηκε με την υπ' αριθμ. 22186/2012 απόφαση Υ.Π.Ε.Κ.Α. (ΦΕΚ 1494Β').

ΑΘΗΝΑ

ΙΟΥΝΙΟΣ 2019

ΠΕΡΙΕΧΟΜΕΝΑ

A. ΤΕΥΧΟΣ ΤΕΧΝΙΚΩΝ ΔΕΔΟΜΕΝΩΝ

A1. ΤΕΧΝΙΚΗ ΠΕΡΙΓΡΑΦΗ

A2. ΣΚΟΠΟΣ ΤΟΥ ΔΙΑΓΩΝΙΣΜΟΥ

A3. ΑΝΤΙΚΕΙΜΕΝΟ ΤΟΥ ΔΙΑΓΩΝΙΣΜΟΥ

B. ΙΣΧΥΟΥΣΕΣ ΔΙΑΤΑΞΕΙΣ – ΠΡΟΔΙΑΓΡΑΦΕΣ

Γ. ΧΑΡΑΚΤΗΡΑΣ ΤΟΥ ΕΡΓΟΥ – ΕΙΔΟΣ ΔΙΑΓΩΝΙΣΜΟΥ

Δ. ΚΤΙΡΙΟΛΟΓΙΚΟ ΠΡΟΓΡΑΜΜΑ

A. ΤΕΥΧΟΣ ΤΕΧΝΙΚΩΝ ΔΕΔΟΜΕΝΩΝ

A1. ΤΕΧΝΙΚΗ ΠΕΡΙΓΡΑΦΗ

Οι Υπηρεσίες της Γενικής Γραμματείας Υποδομών του Υπουργείου Υποδομών και Μεταφορών, στεγάζονται σήμερα κυρίως σε μισθωμένα κτίρια, με αποτέλεσμα να επιβαρύνεται σημαντικά ο ετήσιος προϋπολογισμός της. Από την κατασκευή ενός νέου οργανωμένου βιοκλιματικού κτιριακού συγκροτήματος, με σύγχρονες αντιλήψεις σχεδιασμού και κατασκευής θα προκύψει οικονομικό όφελος από τη μείωση των εξόδων μισθώσεων και λειτουργίας της στέγασης των Υπηρεσιών της. Εκτός του οικονομικού οφέλους από τη μείωση του ετήσιου μισθώματος υπάρχουν και άλλα οφέλη όπως:

- Εξοικονόμηση ενέργειας και πόρων από τη λειτουργία και τη συντήρηση των υφιστάμενων κτιρίων της Γ.Γ.Υ.
- Εξοικονόμηση πόρων από τον καθαρισμό και τη φύλαξη των υφιστάμενων κτιρίων της Γ.Γ.Υ.
- Εξοικονόμηση δαπανών τηλεπικοινωνιακών τελών με τη χρήση προηγμένων υπηρεσιών τηλεπικοινωνιών («syzefxis»)
- Κατάργηση των εξόδων επικοινωνίας μεταξύ των Υπηρεσιών (υπηρεσιακά οχήματα, μεταβάσεις κ.λπ.)
- Χαμηλότερο κόστος εφαρμογής του Εθνικού Σχεδίου Ηλεκτρονικής Διακυβέρνησης
- Ενιαία, εύρυθμη λειτουργία μεταξύ των Υπηρεσιών της Γ.Γ.Υ. / ΥΠ.Υ.ΜΕ..

Ο Αρχιτεκτονικός Διαγωνισμός Ιδεών θα λειτουργήσει ως μοχλός ενεργοποίησης του μηχανισμού της αναβάθμισης της περιοχής, μέσω του νέου κτιριακού συγκροτήματος και του περιβάλλοντος χώρου, αλλά και μέσω της ενοποίησής του με δίκτυα υπαιθρίων χώρων και πόλων έντασης, που θα συμβάλλουν στην αστική ανάπτυξη που προβλέπεται για την ευρύτερη ανασυγκρότηση της πόλης.

Το οικόπεδο που πρόκειται να ανεγερθεί το κτιριακό συγκρότημα, βρίσκεται επί της οδού Πειραιώς 166, στο Ο.Τ.59α του Δήμου Μοσχάτου - Ταύρου, μια περιοχή που πλήττεται από πολλά πολεοδομικά και περιβαλλοντικά προβλήματα, με συνέπεια στην υποβάθμιση της περιοχής. Το εν λόγω οικόπεδο περικλείεται και γειτνιάζει με τους κεντρικούς άξονες μεγάλης κυκλοφορίας, τις οδούς Πειραιώς, Πέτρου Ράλλη, Παν. Τσαλδάρη και Χαμοστέρας.

Η έκταση όπου προτείνεται να ανεγερθεί το Κτίριο Υπηρεσιών της Γενικής Γραμματείας Υποδομών του Υπουργείου Υποδομών και Μεταφορών ανήκει στο Ελληνικό Δημόσιο (Δημόσιο Ακίνητο Β.Κ. 1229).

Η έκταση της ιδιοκτησίας με τα στοιχεία (Α,Β,Γ,Δ,Ε,Ζ,Η,Θ,Ι,Α) έχει αρχικό εμβαδόν 9.107,28 τμ. Το τελικό εμβαδόν της έκτασης, μετά τη ρυμοτόμηση, με στοιχεία (Γ,Δ,Ε,Ζ,Η,Θ,Ι,Γ) είναι 8.770,23 τμ. Το τμήμα (Α,Β,Γ,Ι,Α) ρυμοτόμησης έχει εμβαδόν 337,05 τμ. (συνημμένο Τοπογραφικό Διάγραμμα οικοπέδου).

Στις αεροφωτογραφίες που ακολουθούν φαίνεται η θέση του οικοπέδου επί της οδού Πειραιώς.

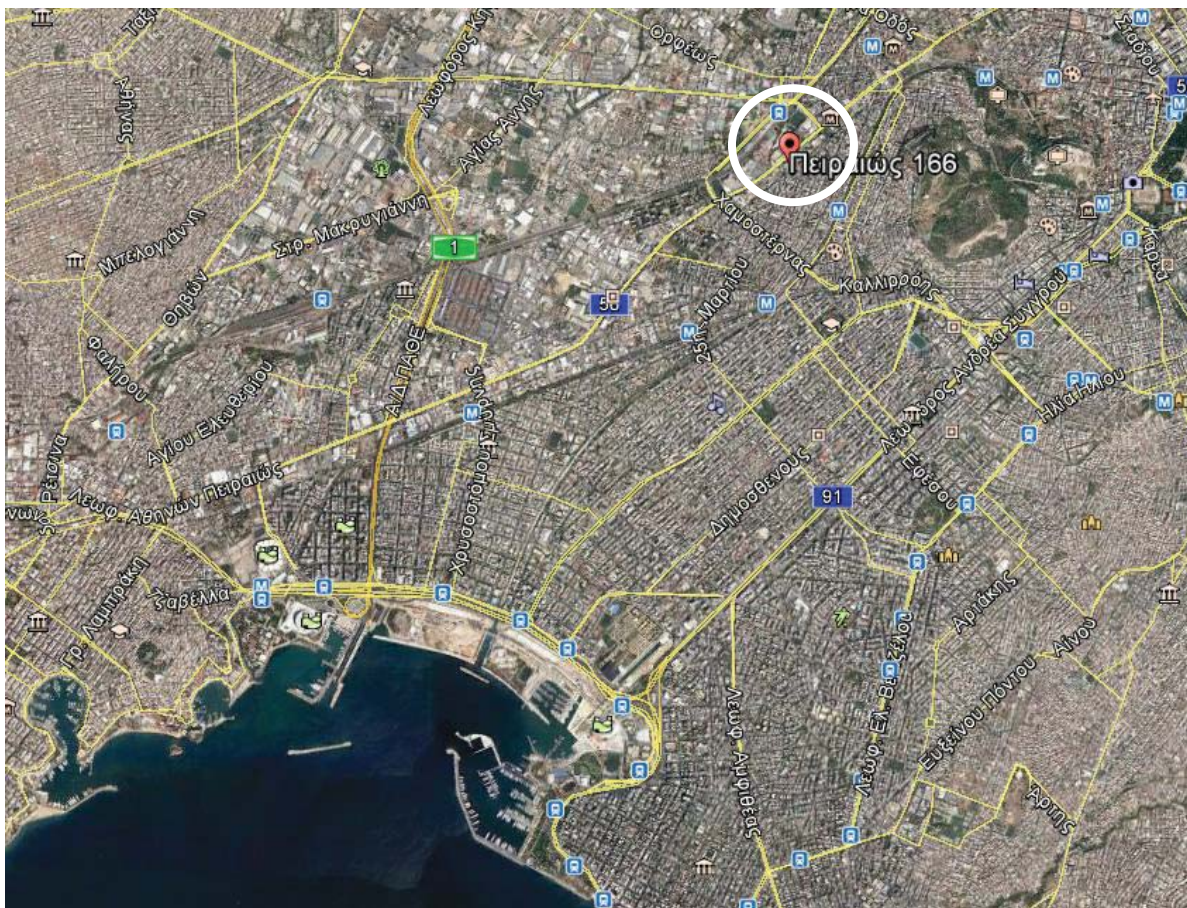

Αεροφωτογραφία της ευρύτερης περιοχής, όπου επισημαίνεται η θέση του οικοπέδου.

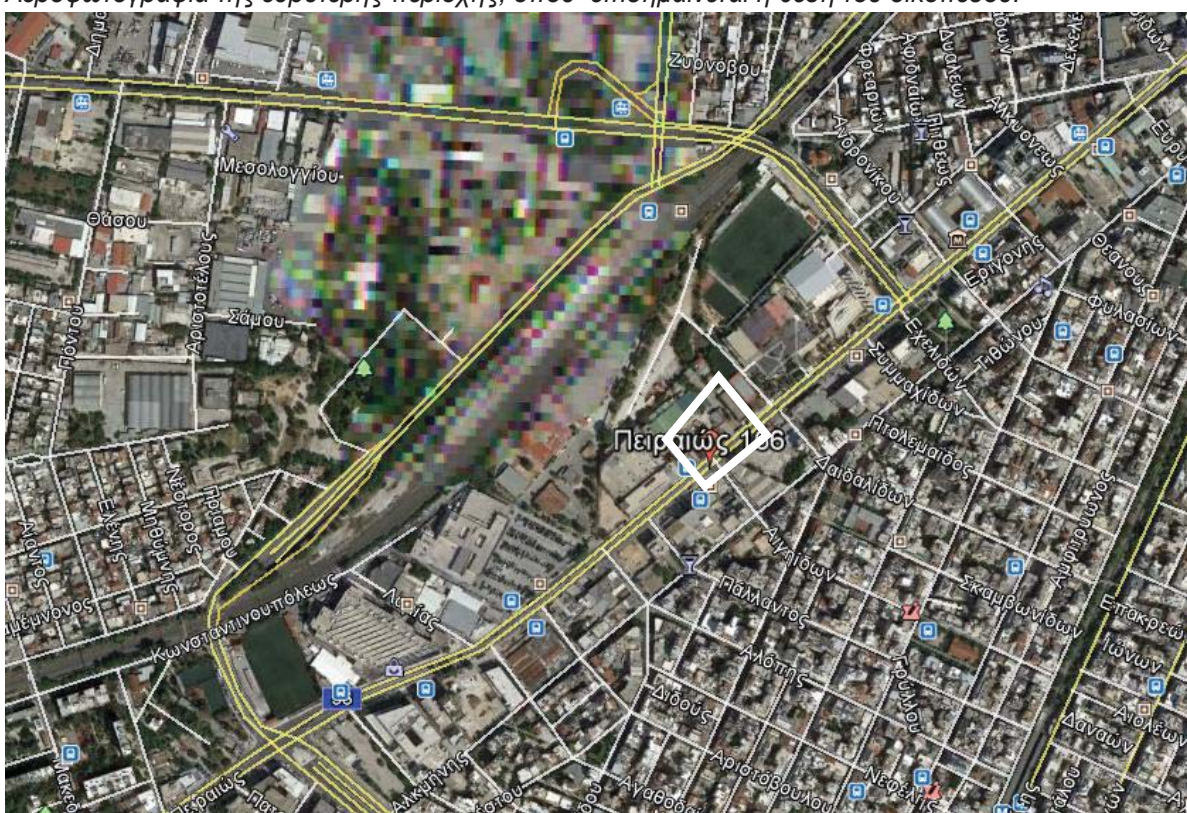

Αεροφωτογραφία του οικοπέδου με τα περιβάλλοντα οικοδομικά τετράγωνα. Το Ο.Τ. 59^α περιβάλλεται βορειοανατολικά από την οδό Πέτρου Ράλλη, νοτιοανατολικά από την οδό Πειραιώς, νοτιοδυτικά από την οδό Π. Τσαλδάρη και βορειοδυτικά από την οδό Κωνσταντινουπόλεως.

Στην έκταση όπου πρόκειται να ανεγερθεί το Κτιριακό Συγκρότημα Υπηρεσιών της Γενικής Γραμματείας Υποδομών του Υπουργείου Υποδομών και Μεταφορών ισχύουν τα παρακάτω:

α. Οι επιτρεπόμενοι Όροι Δόμησης καθώς και οι επιτρεπόμενες χρήσεις στο Ο.Τ. 59^α αναφέρονται στο χορηγούμενο Τοπογραφικό Διάγραμμα, σύμφωνα με τις ισχύουσες πολεοδομικές διατάξεις: Δ/γμα: 24.05.2013 ΦΕΚ 221/Α.Α.Π./ 14.06.2013) και Άρθρο 4 του από 23.02.1987 Π. Δ/γματος (Δ'166).

β. Οι έλεγχοι – περιορισμοί δόμησης έγιναν από το Κεντρικό Συμβούλιο Αρχιτεκτονικής.

γ. Για την έκταση του Κ.Ε.Δ.Ε. ο Επιτρεπόμενος Συντελεστής Δόμησης (Σ.Δ.) είναι: 2.26 και το Μέγιστο Επιτρεπόμενο Ύψος είναι: 21.00 μ. σύμφωνα με το Π.Δ/γμα 15.01.1977 (Δ'10)

δ. Στο Ο.Τ. καθώς και στο οικόπεδο έχουν καθοριστεί οι Υποχρεωτικοί Ακάλυπτοι Χώροι (Υ.Α.Χ.) οι οποίοι οφείλουν να ενοποιηθούν μεταξύ τους με εσωτερικές στοές.

ε. Οι φυσικές κλίσεις του οικοπέδου είναι μικρές.

στ. Να ληφθούν υπόψη οι επιτρεπόμενες οχλήσεις.

ζ. Στο οικόπεδο υπάρχουν αρκετά κτίρια πολλά από τα οποία έχουν υποστεί βλάβες από το σεισμό του 1999. Σήμερα, οι λειτουργικές ανάγκες των εργαστηρίων και υπηρεσιών του Κεντρικού Εργαστηρίου Δημοσίων Έργων εξυπηρετούνται από προκατασκευασμένα κτίρια (containers). Το σύνολο των κτιρίων αυτών θα κατεδαφιστεί προκειμένου να ανεγερθεί το νέο κτιριακό συγκρότημα. Σε όμορο οικόπεδο εντός του ιδίου Ο.Τ. βρίσκεται το Κτίριο «Music Hall» - Αθηνών Αρένα (πρώην Θέατρο Πάνθεον), ενώ γεινιάζει με τις εγκαταστάσεις του Σεράφειου Κέντρου του Οργανισμού Νεολαίας και Άθλησης του Δήμου Αθηναίων.

η. Το οικόπεδο απέχει από το σταθμό Μετρό «Κεραμεικός» περίπου 1000 μ., από το σταθμό ΗΣΑΠ «Πετράλωνα» περίπου 500 μ. και από τον Προαστιακό σταθμό «Ρουφ» 350 μ.

A2. ΣΚΟΠΟΣ ΤΟΥ ΔΙΑΓΩΝΙΣΜΟΥ

Η ιδέα της υλοποίησης του εν λόγω κτιριακού συγκροτήματος απορρέει από την ανάγκη συγκέντρωσης όλων των υπηρεσιών της Γενικής Γραμματείας Υποδομών του Υπουργείου Υποδομών και Μεταφορών, προκειμένου να επιτευχθεί αφενός η εύρυθμη λειτουργία των υπηρεσιών, με την άμεση συνεργασία των οργανικών μονάδων και του προσωπικού και αφετέρου η εξοικονόμηση πόρων και χρόνου.

Σκοπός του διαγωνισμού είναι η ανέγερση ενός λειτουργικού, σύγχρονου κτιριακού συγκροτήματος, στο οποίο θα στεγαστούν οι υπηρεσίες της Γενικής Γραμματείας Υποδομών του Υπουργείου Υποδομών και Μεταφορών. Οι υπηρεσίες αυτές σήμερα στεγάζονται διάσπαρτες σε ενοικιαζόμενα κτίρια με προβληματική κτιριολογική διαρρύθμιση, τα οποία δεν πληρούν τις προδιαγραφές που θέτει η πολιτεία για εργασιακούς χώρους και δημιουργούν σημαντικά προβλήματα τόσο στην λειτουργία των Υπηρεσιών, όσο και στην εξυπηρέτηση των πολιτών. Επιπλέον, το κόστος του ενοικίου, το κόστος συντήρησης και γενικά οι λειτουργικές δαπάνες των κτιρίων αυτών, επιβαρύνουν τον προϋπολογισμό του Υπουργείου και περαιτέρω τον κρατικό προϋπολογισμό.

Η μετεγκατάσταση των υπηρεσιών της Γενικής Γραμματείας Υποδομών του Υπουργείου Υποδομών και Μεταφορών σε ένα νέο κτιριακό συγκρότημα θα πληροί τις προδιαγραφές ενός σύγχρονου εργασιακού χώρου σχεδιασμένου με άξονα τη μέγιστη ενεργειακή απόδοση, θα συμβάλει στη μείωση των λειτουργικών εξόδων με τη μικρότερη δυνατή συντήρηση, στην αναβάθμιση του εργασιακού

περιβάλλοντος, στην εξασφάλιση της υγιεινής και ασφάλειας των εργαζομένων, θα ακολουθεί τις Ευρωπαϊκές και Εθνικές στρατηγικές για την εξοικονόμηση ενέργειας και μείωσης των εκπομπών ατμοσφαιρικών ρύπων. Ταυτόχρονα επιτυγχάνεται, χάρη στην άμεση συνεργασία των Διευθύνσεων - Τμημάτων και στην καλύτερη οργάνωση των Υπηρεσιών, αφενός, η εύρυθμη λειτουργία των υπηρεσιών και η βελτίωση της ποιότητας τους και αφετέρου η αξιοποίηση πόρων και χρόνου.

Η κατασκευή ενός νέου κτιριακού συγκροτήματος, λαμβάνοντας υπόψη τις σύγχρονες απαιτήσεις των λειτουργικών τμημάτων του, της Παθητικής και Ενεργητικής Πυροπροστασίας, της πρόσβασης - εξυπηρέτησης ατόμων ΑμεΑ, του Περιβαλλοντικού Σχεδιασμού, τόσο στο κτιριακό συγκρότημα όσο και στον περιβάλλοντα χώρο, θα συμβάλλει στην αισθητική και περιβαλλοντική αναβάθμιση της πόλης και τη μέγιστη ενεργειακή απόδοση του κτιρίου, ενώ παράλληλα θα βελτιώσει το μικροκλίμα της περιοχής και θα εξασφαλίζει τη θερμική άνεση των χρηστών.

Ο συγκεκριμένος αρχιτεκτονικός διαγωνισμός αποσκοπεί στην εξεύρεση καινοτόμων λύσεων και πρωτοποριακών ιδεών, που θα συμβάλλουν στην αναδιαμόρφωση της νοοτροπίας του σχεδιασμού των κτιρίων στέγασης δημοσίων υπηρεσιών. Ο δημόσιος τομέας δεν πρέπει να λειτουργεί σε εγκαταστάσεις ενεργοβόρες, μη λειτουργικές, χαμηλής αισθητικής και περιορισμένης ανθεκτικότητας. Αντίθετα, τα κτίρια πρέπει να είναι φιλικά στο περιβάλλον, στους χρήστες, στο κοινό, στην πόλη και τους κατοίκους της. Άλλωστε, τα δεδομένα και οι αντιλήψεις της εποχής που διανύουμε σχετίζονται ολοένα και περισσότερο με τα εντεινόμενα φαινόμενα των χωρικών κρίσεων και της κλιματικής αλλαγής. Ως εκ τούτου θεωρείται αναγκαία τόσο η ποιοτική αναβάθμιση της έννοιας του "δημόσιου κτιρίου" και του περιβάλλοντος χώρου του, καθώς και του αστικού χώρου, γενικότερα, ενσωματώνοντας περιβαλλοντικά «πράσινα» χαρακτηριστικά.

Με τον παρόντα αρχιτεκτονικό διαγωνισμό θα απαντηθεί η πρόκληση για την κατασκευή ενός δημόσιου κτιριακού συγκροτήματος με σχεδόν μηδενική κατανάλωση ενέργειας. Βάσει της κοινοτικής Οδηγίας 2010/31/ΕΕ (άρθρο 2), "κτίριο με σχεδόν μηδενική κατανάλωση ενέργειας" είναι ένα κτίριο με πολύ υψηλή ενεργειακή απόδοση του οποίου η σχεδόν μηδενική ή πολύ χαμηλή ποσότητα ενέργειας που απαιτείται για την κάλυψη των ενεργειακών του αναγκών, καλύπτεται σε πολύ μεγάλο βαθμό από ανανεώσιμες πηγές ενέργειας, περιλαμβανομένης της ενέργειας που παράγεται επιτόπου ή πλησίον του κτιρίου. Τα κτιριακά συγκροτήματα, με προδιαγραφές, σχεδόν μηδενικής κατανάλωσης ενέργειας (nZEB) που πρόκειται να κατασκευαστεί θα διαθέτει δομικά στοιχεία υψηλών ενεργειακών προδιαγραφών, Η/Μ εγκαταστάσεις ιδιαίτερα υψηλής ενεργειακής απόδοσης με κατανάλωση ενέργειας που θα καλύπτεται από ανανεώσιμες πηγές ενέργειας σε τοπικό επίπεδο. Επίσης, δεδομένης της γεινιάσης του χώρου με το σταθμό μετρό «Κεραμεικός», με το σταθμό ηλεκτρικού «Πετράλωνα», με το σταθμό προαστιακού «Ρουφ» και τις οδικές συγκοινωνίες της οδού Πειραιώς, ενισχύεται η χρήση των Μέσων Μαζικής Μεταφοράς, έναντι της χρήσης του ΙΧ αυτοκινήτου.

Παράλληλα με τη στέγαση των υπηρεσιών της Γενικής Γραμματείας Υποδομών του Υπουργείου Υποδομών και Μεταφορών, προβλέπεται και η δυνατότητα εμπορικής εκμετάλλευσης άλλων χρήσεων του κτιριακού συγκροτήματος, όπως του μουσείου τεχνολογίας, εστιατορίου, παιδικού σταθμού, των υπόγειων θέσεων στάθμευσης κ.λπ..

A3. ΑΝΤΙΚΕΙΜΕΝΟ ΤΟΥ ΔΙΑΓΩΝΙΣΜΟΥ

Αντικείμενο του διαγωνισμού είναι η διατύπωση ιδεών για τη διαμόρφωση του κτιριακού συγκροτήματος και του περιβάλλοντος χώρου, το οποίο θα στεγάσει τις υπηρεσίες της Γενικής Γραμματείας Υποδομών του Υπουργείου Υποδομών και Μεταφορών και θα αποτελείται από χώρους διοίκησης - γραφεία, αμφιθέατρο, αίθουσα πολλαπλών χρήσεων, συνεδριακό κέντρο, αίθουσες συσκέψεων, βιβλιοθήκη, μουσείο τεχνολογίας, εστιατόριο, κυλικεία, παιδικό σταθμό, ιατρείο, χώρους αρχείων, αποθηκευτικούς χώρους, χώρους Η/Μ εγκαταστάσεων και υπόγειους χώρους στάθμευσης. Το οικοπέδο είναι συνολικού εμβαδού 8.770,23 τμ., βρίσκεται εντός των ορίων του Δήμου Μοσχάτου - Ταύρου, στο Ο.Τ. 59^α, επί της οδού Πειραιώς 166 και είναι ιδιοκτησίας του Ελληνικού Δημοσίου. Σήμερα στο χώρο στεγάζεται το Κεντρικό Εργαστήριο Δημοσίων Έργων, που αποτελεί υπηρεσία της Γενικής Γραμματείας Υποδομών, του οποίου οι δραστηριότητες έχουν επεκταθεί σε όλο το οικοπέδο.

Η Διεύθυνση Κτηριακών Υποδομών του Υπουργείου Υποδομών και Μεταφορών προέβη στη σύνταξη ενός πλήρους κτιριολογικού προγράμματος το οποίο καλύπτει τις ανάγκες των Υπηρεσιών που θα στεγαστούν στο νέο κτιριακό συγκρότημα. Παράλληλα προωθείται η αξιοποίηση του εν λόγω περιουσιακού στοιχείου με χρήσεις ανταποδοτικού οφέλους. Σύμφωνα με το κτιριολογικό πρόγραμμα που έχει συνταχθεί από τη Διεύθυνση Κτηριακών Υποδομών, το συνολικό μεικτό εμβαδόν των χώρων που θα πρέπει να χωροθετηθούν στην ανωδομή είναι: 19.815 τμ. και το σύνολο των υπόγειων χρήσεων - εκτός των χώρων στάθμευσης - είναι 6.015τμ.. Συνολικά το κτίριο θα εξυπηρετεί τους εργαζόμενους της Γενικής Γραμματείας Υποδομών και θα δέχεται και έναν σημαντικό αριθμό πολιτών, τόσο για τις υπηρεσίες της Γενικής Γραμματείας Υποδομών, όσο και για τις υπόλοιπες χρήσεις.

Το έργο θα υλοποιηθεί με Σύμπραξη Δημοσίου και Ιδιωτικού Τομέα (ΣΔΙΤ) και ο Ιδιωτικός Φορέας Σύμπραξης (ΙΦΣ) που θα επιλεγεί θα αναλάβει τη μελέτη, χρηματοδότηση, κατασκευή, συντήρηση και διαχείριση (φύλαξη, ασφάλιση) των κτιριακών εγκαταστάσεων, για μια ορισμένη χρονική περίοδο, όπως θα ορίσει η Αναθέτουσα Αρχή. Με την ολοκλήρωση της διαγωνιστικής διαδικασίας για την επιλογή ΙΦΣ, η Διεύθυνση Κτηριακών Υποδομών της Γενικής Διεύθυνσης Υδραυλικών, Λιμενικών και Κτηριακών Υποδομών θα συνάψει Σύμβαση Σύμπραξης με Ανώνυμη Εταιρεία Ειδικού Σκοπού (ΑΕΕΣ), η οποία θα συσταθεί από τον ΙΦΣ με αποκλειστικό σκοπό την υλοποίηση του έργου.

Το Ελληνικό Δημόσιο θα χρησιμοποιεί το κτιριακό συγκρότημα κατά τη λειτουργική περίοδο της σύμπραξης και θα καταβάλει στον ΙΦΣ, μέσω της Αναθέτουσας Αρχής, περιοδικές πληρωμές διαθεσιμότητας, μετά την έναρξη της λειτουργίας του. Για τον τελικό υπολογισμό των πληρωμών διαθεσιμότητας θα πρέπει να ληφθούν υπόψη τα έσοδα της ΑΕΕΣ από την εκμετάλλευση των εμπορικών χρήσεων ή άλλων χρήσεων από την εκμετάλλευση μέρους των υποδομών, τα οποία θα μειώσουν το ύψος των πληρωμών αυτών.

Οι διαγωνιζόμενοι θα πρέπει, μεταξύ άλλων, να λάβουν υπόψη τους τα παρακάτω:

- Το κτιριολογικό πρόγραμμα.
- Τη θέση, την επιφάνεια, το σχήμα, τον προσανατολισμό, καθώς και τα υψομετρικά δεδομένα του οικοπέδου.
- Το από 07-07-39 Δ/γμα Ρυμοτομίας (ΦΕΚ 288 Α'/17-07-1939), με το οποίο εντάχθηκε η περιοχή στο σχέδιο πόλεως.

- Το άρθρο 4 του Π.Δ. 23-02-1987 (ΦΕΚ 166Δ'/06-03-1987), σχετικά με τις επιτρεπόμενες χρήσεις.
- Τους ισχύοντες όρους και περιορισμούς δόμησης του οικοπέδου, σύμφωνα με το ΦΕΚ 221/ΑΑΠ/14-06-2013 «Επέκταση και τροποποίηση του εγκεκριμένου ρυμοτομικού σχεδίου της Δημοτικής Ενότητας Ταύρου του Δήμου Μοσχάτου – Ταύρου και του Δήμου Αθηναίων (Ν. Αττικής) και καθορισμός χρήσεων, όρων και περιορισμών δόμησης» και το Τοπογραφικό Διάγραμμα.
- Το Π.Δ.17-04-96 (ΦΕΚ 510Δ'/16-05-1996) «Χαρακτηρισμός ως παραδοσιακού τμήματος περιοχής της οδού Πειραιώς».
- Το με αρ. πρωτ. 841/27-06-2019 έγγραφο της Υπηρεσίας Δόμησης της Δ/σης Τεχνικών Υπηρεσιών & Δόμησης του Δήμου Μοσχάτου – Ταύρου σχετικά με το ισχύον πολεοδομικό καθεστώς της περιοχής του ακινήτου.
- Τους ισχύοντες κανονισμούς (Ν.Ο.Κ., ΚΕΝΑΚ, Κτιριοδομικός Κανονισμός, Κανονισμός Παθητικής Πυροπροστασίας κ.λπ.).
- Τις αρχές του βιοκλιματικού σχεδιασμού.
- Την προσβασιμότητα, τις εγγύτερες και περιφερειακές κυκλοφοριακές ροές (ροές κίνησης πεζών, ποδηλάτων, αυτοκινήτων, Μέσων Μαζικής Μεταφοράς).
- Τις γεινιάζουσες χρήσεις.
- Την αρμονική ένταξη του κτιριακού συγκροτήματος στο ευρύτερο δομημένο και φυσικό περιβάλλον.
- Τη δυνατότητα της εμπορικής εκμετάλλευσης μέρους των χρήσεων του κτιρίου.

Διευκρινίζεται ότι τα υπάρχοντα κτίσματα και κατασκευές που βρίσκονται στο οικοπέδο δεν θα ληφθούν υπόψη από τους διαγωνιζόμενους στον παρόντα αρχιτεκτονικό διαγωνισμό ιδεών, ενώ θα πρέπει να ληφθεί υπόψη η ρυμοτόμηση τμήματος του οικοπέδου, επί της οδού Πειραιώς.

B. ΙΣΧΥΟΥΣΕΣ ΔΙΑΤΑΞΕΙΣ – ΠΡΟΔΙΑΓΡΑΦΕΣ

Για τη διαδικασία διαγωνισμού, έχουν εφαρμογή οι ακόλουθες διατάξεις, όπως ισχύουν κατά το χρόνο δημοσίευσης της προκήρυξης του αρχιτεκτονικού διαγωνισμού ιδεών:

- Η με αρ. πρωτ. οικ. 26804/16-6-2011 απόφαση Υ.Π.Ε.ΚΑ. «Νέο πλαίσιο διενέργειας των αρχιτεκτονικών διαγωνισμών και γενικά των διαγωνισμών μελετών με απονομή βραβείων» (ΦΕΚ1427B'), όπως τροποποιήθηκε με την με αρ. πρωτ. οικ. 22186/04-05-2012 απόφαση Υ.Π.Ε.ΚΑ. (ΦΕΚ1494B').
- Η με αρ. πρωτ. οικ.23932/16-05-2017 Εγκύκλιος 1 του Υπουργείου Περιβάλλοντος & Ενέργειας (ΑΔΑ:ΨΤΡ64653Π8-ΟΨ2) περί παροχής διευκρινήσεων ως προς την εφαρμογή του Ν.4412/2016 σχετικά με τη διενέργεια των αρχιτεκτονικών διαγωνισμών.
- Ο ν.4605/2019 (ΦΕΚ 52Α') και ιδιαίτερα η παράγραφος 16 του άρθρου 43, που αφορά την εξειδίκευση των μελετών για τις οποίες διενεργείται αρχιτεκτονικός διαγωνισμός, κατόπιν απόφασης του Υπουργού Περιβάλλοντος και Ενέργειας.

- Ο ν.4412/2016 (ΦΕΚ 147Α') «Δημόσιες Συμβάσεις Έργων, Προμηθειών και Υπηρεσιών (προσαρμογή στις Οδηγίες 2014/24/ΕΕ και 2014/25/ΕΕ)», όπως τροποποιήθηκε και ισχύει.
- Το από 07-07-39 Δ/γμα Ρυμοτομίας (ΦΕΚ 288 Α'/17-07-1939), με το οποίο εντάχθηκε η περιοχή στο σχέδιο πόλεως.
- Το άρθρο 4 του Π.Δ. 23-02-1987 (ΦΕΚ 166Δ'/06-03-1987), σχετικά με τις επιτρεπόμενες χρήσεις.
- Οι ισχύοντες όροι και περιορισμοί δόμησης του οικοπέδου, σύμφωνα με το ΦΕΚ 221/ΑΑΠ/14-06-2013 «Επέκταση και τροποποίηση του εγκεκριμένου ρυμοτομικού σχεδίου της Δημοτικής Ενότητας Ταύρου του Δήμου Μοσχάτου – Ταύρου και του Δήμου Αθηναίων (Ν. Αττικής) και καθορισμός χρήσεων, όρων και περιορισμών δόμησης» και το Τοπογραφικό Διάγραμμα.
- Το Π.Δ.17-04-96 (ΦΕΚ 510Δ'/16-05-1996) «Χαρακτηρισμός ως παραδοσιακού τμήματος περιοχής της οδού Πειραιώς».
- Το με αρ. πρωτ. 841/27-06-2019 έγγραφο της Υπηρεσίας Δόμησης της Δ/σης Τεχνικών Υπηρεσιών & Δόμησης του Δήμου Μοσχάτου – Ταύρου σχετικά με το ισχύον πολεοδομικό καθεστώς της περιοχής του ακινήτου.
- Τους ισχύοντες κανονισμούς (Ν.Ο.Κ., ΚΕΝΑΚ, Κτιριοδομικός Κανονισμός, Κανονισμός Παθητικής Πυροπροστασίας κ.λπ.).

Οι σε εκτέλεση των ανωτέρω νόμων εκδοθείσες κανονιστικές διατάξεις (πλην αυτών που ήδη προαναφέρθηκαν), καθώς και άλλες διατάξεις που αναφέρονται ρητά ή απορρέουν από τα οριζόμενα στα τεύχη του διαγωνισμού και γενικότερα κάθε διάταξη (νόμου, π.δ., υπουργικής απόφασης, κ.λπ.) που διέπει την διαδικασία διεξαγωγής αρχιτεκτονικού διαγωνισμού ιδεών, έστω και αν δεν αναφέρονται ρητά παραπάνω.

Για τον παρόντα διαγωνισμό έχει τηρηθεί η προβλεπόμενη από το νόμο διαδικασία.

Γ. ΧΑΡΑΚΤΗΡΑΣ ΤΟΥ ΕΡΓΟΥ - ΕΙΔΟΣ ΔΙΑΓΩΝΙΣΜΟΥ

- Το έργο «ΑΝΕΓΕΡΣΗ ΚΤΗΡΙΑΚΩΝ ΕΓΚΑΤΑΣΤΑΣΕΩΝ ΓΙΑ ΤΗ ΣΤΕΓΑΣΗ ΤΩΝ ΥΠΗΡΕΣΙΩΝ ΤΗΣ ΓΕΝΙΚΗΣ ΓΡΑΜΜΑΤΕΙΑΣ ΥΠΟΔΟΜΩΝ ΤΟΥ ΥΠΟΥΡΓΕΙΟΥ ΥΠΟΔΟΜΩΝ ΚΑΙ ΜΕΤΑΦΟΡΩΝ ΚΑΙ ΔΙΑΜΟΡΦΩΣΗ ΠΕΡΙΒΑΛΛΟΝΤΟΣ ΧΩΡΟΥ (ΣΥΝΔΕΣΗ ΜΕ ΕΡΓΑ ΑΝΑΠΛΑΣΗΣ Α.Ε.) ΣΤΗΝ ΟΔΟ ΠΕΙΡΑΙΩΣ 166, Τ.Κ. 118-54 ΑΘΗΝΑ» θεωρείται αξιόλογο τεχνικό έργο βάσει του άρθρου 2 παρ. 2 και 3 της υπ' αριθμ. 26804/2011 απόφασης Υ.Π.Ε.Κ.Α. (ΦΕΚ1427Β'), όπως τροποποιήθηκε με την υπ' αριθμ. 22186/2012 απόφαση Υ.Π.Ε.Κ.Α. (ΦΕΚ 1494Β'). Πληροί τα κριτήρια χρήσης που αναφέρονται στην απόφαση, ως αξιόλογο δημόσιο κτίριο με κύρια χρήση διοίκησης, ενώ η θέση, ο όγκος και τα ιδιαίτερα χαρακτηριστικά του έχουν επίδραση στο ευρύτερο δομημένο και φυσικό περιβάλλον της περιοχής, καθώς και στην ευρύτερη κοινωνική ζωή, αναβαθμίζοντας την ποιότητα ζωής των χρηστών. Συμβολική σημασία έχει επίσης, στην αρχιτεκτονική – πολεοδομική και περιβαλλοντική ανάπτυξη γενικότερα.
- Ο Διαγωνισμός χαρακτηρίζεται ως ανοικτός διαγωνισμός ιδεών, ενός σταδίου, κατά την έννοια του άρθρου 1 της με αρ. πρωτ. οικ. 26804/2011 απόφασης Υ.Π.Ε.Κ.Α.

- Κατά τη διαδικασία του Διαγωνισμού (Διαγωνισμός ιδεών) η Κριτική Επιτροπή θα επιλέξει τρεις (3) μελέτες προς βράβευση, τηρουμένων των προϋποθέσεων της προκήρυξης. Επίσης θα υπάρχει η δυνατότητα για εξαγορά τριών (3) αξιόλογων μελετών, επιπλέον των βραβεύσεων.
- Δεν προβλέπεται η ανάθεση μελέτης σε βραβευθείσα Πρόταση από τη Διοργανώτρια Αρχή.
- Επίσημη γλώσσα του διαγωνισμού είναι η Ελληνική γλώσσα. Οποιοδήποτε στοιχείο αναγράφεται σε γλώσσα πέραν αυτής δεν θα λαμβάνεται υπόψη (λαμβάνονται υπόψη τα αναφερόμενα στο άρθρο 14 της παρούσας Προκήρυξης). Οι προτάσεις και τα σχέδια θα υποβληθούν στο μετρικό σύστημα μονάδων Μ.Σ. (διεθνώς SI).

Δ. ΚΤΙΡΙΟΛΟΓΙΚΟ ΠΡΟΓΡΑΜΜΑ

Το Κτιριολογικό πρόγραμμα έχει συνταχθεί σύμφωνα με τις ανάγκες των Υπηρεσιών της Γενικής Γραμματείας Υποδομών του Υπουργείου Υποδομών και Μεταφορών και περιγράφει τους υπέργειους και υπόγειους χώρους που απαιτούνται για τη στέγασή της. Έχουν ληφθεί υπ' όψη τα γραφεία Πολιτικής Ηγεσίας, οι Γενικές και επιμέρους Διευθύνσεις, τα Αυτοτελή Τμήματα και Γραφεία, οι Ειδικές Υπηρεσίες καθώς και οργανικές θέσεις, δυναμικότητας:

- 120 περίπου ατόμων για την Πολιτική Ηγεσία
- 45 περίπου ατόμων για τα Αυτοτελή Τμήματα και Γραφεία (Τμήμα Εσωτερικού Ελέγχου, Τμήμα Κοινοβουλευτικού Ελέγχου, Γραφείο Νομοθετικής Πρωτοβουλίας, Ελεγκτικά Σώματα, Γραφείου Τύπου και Αυτοτελές Τμήμα Νομικής Υποστήριξης της Γ.Γ.Υ.)
- 750 περίπου υπαλλήλων για τις τρεις Γενικές Διευθύνσεις με τις επιμέρους Διευθύνσεις και τις Ειδικές Υπηρεσίες Δημοσίων Έργων.

Σημειώνεται ότι, το συνολικό εμβαδό του κτιριακού συγκροτήματος έχει υπολογιστεί με προσαύξηση 15% της δυναμικότητας των υπαλλήλων, ως θέσεις μελλοντικών αναγκών.

Επιγραμματικά, προβλέπονται:

- Χώροι Διοίκησης – Γραφεία
- Αμφιθέατρο
- Αίθουσα Πολλαπλών Χρήσεων
- Συνεδριακό Κέντρο
- Βιβλιοθήκη
- Μουσείο Τεχνολογίας
- Εστιατόριο, Κυλικεία
- Παιδικός Σταθμός
- Χώροι Αρχείων
- Αποθηκευτικοί χώροι
- Χώροι Η/Μ εγκαταστάσεων
- Ιατρείο

- Υπόγειος χώρος στάθμευσης.

Ιδιαίτερη προσοχή θα πρέπει να δοθεί στη χωροθέτηση των λειτουργικών ενότητων των Διευθύνσεων, στον καθορισμό των κατακόρυφων συνδέσεων των κτιρίων (ανελκυστήρες, κλιμακοστάσια, block WC – shaft), στους χώρους εισόδων και προσβάσεων ατόμων ΑμεΑ στα κτίρια, στους χώρους κυκλοφορίας και αναμονής και στους Ειδικούς χώρους (Συνεδριακό Κέντρο, Αίθουσα Πολλαπλών Θέσεων, Αμφιθέατρο, Μουσείο Τεχνολογίας, Βιβλιοθήκη, Εστιατόριο – Κυλικεία). Οι χώροι των αιθουσών συσκέψεων και υπέργειων αρχείων (ενεργά), είναι απαραίτητο να βρίσκονται σε επαφή με τα Τμήματα ή τις επιμέρους Διευθύνσεις ή τις Γενικές Διευθύνσεις που εξυπηρετούν. Οι χώροι αυτοί απαιτούν φυσικό φωτισμό και αερισμό. Στους Υπόγειους χώρους θα τοποθετηθούν χώροι αρχείων, αποθηκευτικοί χώροι, χώροι Η/Μ εγκαταστάσεων. Για τους χώρους αυτούς δεν υπάρχουν απαιτήσεις σε φυσικό φωτισμό, αλλά είναι απαραίτητος ο τεχνητός αερισμός. Η χωροθέτηση αυτών των υπογείων χώρων πρέπει να είναι τέτοια ώστε να επιτυγχάνεται η αμεσότερη δυνατή πρόσβαση από τους υπαλλήλους των Διευθύνσεων που τους χρησιμοποιούν. Οι υπόγειοι χώροι στάθμευσης, εκτός των υπαλλήλων, προβλέπεται να εξυπηρετούν το κοινό πέραν του ωραρίου των Υπηρεσιών και θα πρέπει να διαθέτουν και ανεξάρτητη από το κτίριο πρόσβαση.

Το κτιριακό συγκρότημα θα πρέπει να είναι εξοπλισμένο με τις απαραίτητες ηλεκτρομηχανολογικές εγκαταστάσεις (Η/Μ), ανάλογα με το μέγεθος και τη δυναμικότητα του και τη χρήση των χώρων του, σε συμμόρφωση με τους ισχύοντες στην Ελλάδα κανονισμούς, τεχνικές προδιαγραφές και πρότυπα, σύμφωνα με τα προβλεπόμενα στην κείμενη νομοθεσία. Επίσης, το κτιριακό συγκρότημα θα πρέπει να διαθέτει την απαραίτητη υποδομή για κάλυψη ψηφιακών υπηρεσιών (σύστημα «syzefxis»). Σύμφωνα με τον Κ.Εν.Α.Κ., οι Η/Μ εγκαταστάσεις πρέπει να πληρούν τους όρους βέλτιστης ενεργειακής κατανάλωσης και εξοικονόμησης ενέργειας για δημόσια κτίρια.

Όλοι οι χώροι που περιγράφονται παραπάνω, καθορίζονται στο Κτιριολογικό Πρόγραμμα που ακολουθεί.

ΚΤΙΡΙΟΛΟΓΙΚΟ ΠΡΟΓΡΑΜΜΑ Γ.Γ.Υ. / ΥΠ.Υ.ΜΕ.

ΛΕΙΤΟΥΡΓΙΚΗ ΕΝΟΤΗΤΑ	ΛΕΙΤΟΥΡΓΙΕΣ	ΘΕΣΕΙΣ ΕΡΓΑΣΙΑΣ	ΜΕΓΕΘΟΣ ΛΕΙΤ/ΓΙΑΣ (μ2)	ΕΠΙΦ. ΧΩΡΟΥ (μ2)	ΜΕΓΕΘΟΣ ΕΝΟΤΗΤΑΣ ΜΙΚΤΟ (μ2)
ΠΟΛΙΤΙΚΗ ΗΓΕΣΙΑ					
ΓΡΑΦΕΙΟ ΥΠΟΥΡΓΟΥ					
Υπουργός	γραφείο-λουτρό-βεστιάριο	1	100,00	100,00	
Γραμματεία Υπουργού	χώρος γραφείων	4	9,00	36,00	
	χώρος αναμονής			30,00	
	χώροι εξυπηρέτησης			10,00	
Γραμματεία-Πρωτόκολλο	χώρος γραφείων	10	9,00	90,00	
Πολιτικό γραφείο		35	9,00	315,00	
Αίθουσα συσκέψεων			70,00	70,00	
ΣΥΝΟΛΟ		50		651,00	
Προσαύξηση 25% (για φ.ο., τοίχους, κυκλοφορία και βοηθητικά)					814,00
ΜΕΡΙΚΟ ΣΥΝΟΛΟ: ΓΡΑΦΕΙΟ ΥΠΟΥΡΓΟΥ				814,00	
ΓΡΑΦΕΙΟ ΑΝΑΠΛΗΡΩΤΗ ΥΠΟΥΡΓΟΥ Ή ΥΦΥΠΟΥΡΓΟΥ					
Υφυπουργός	γραφείο-λουτρό-βεστιάριο	1	80,00	80,00	
Γραμματεία Υφυπουργού	χώρος γραφείων	4	9,00	36,00	
	χώρος αναμονής			30,00	
	χώροι εξυπηρέτησης			10,00	
Γραμματεία-Πρωτόκολλο	χώρος γραφείων	10	9,00	90,00	
Πολιτικό γραφείο		15	9,00	135,00	
Αίθουσα συσκέψεων			50,00	50,00	
ΣΥΝΟΛΟ		30		431,00	
Προσαύξηση 25% (για φ.ο., τοίχους, κυκλοφορία και βοηθητικά)					539,00
ΜΕΡΙΚΟ ΣΥΝΟΛΟ: ΓΡΑΦΕΙΟ ΑΝΑΠΛΗΡΩΤΗ ΥΠΟΥΡΓΟΥ Ή ΥΦΥΠΟΥΡΓΟΥ				539,00	
ΓΡΑΦΕΙΟ ΓΕΝΙΚΟΥ ΓΡΑΜΜΑΤΕΑ ΥΠΟΔΟΜΩΝ					
Γενικός Γραμματέας	χώρος γραφείων	1	60,00	60,00	
Γραμματεία	χώρος γραφείων	3	9,00	27,00	
Χώρος αναμονής	χώρος αναμονής			30,00	
Γρ.Δ/ντου Γεν. Γραμματέα	χώρος γραφείων	2	25,00	50,00	
Γρ. Μετακλ. Συμβούλων	χώρος γραφείων	11	10,00	110,00	
Διοικητικό προσωπικό	χώρος γραφείων	3	9,00	27,00	
Αίθουσα συσκέψεων			40,00	40,00	
ΣΥΝΟΛΟ		20		304,00	
Προσαύξηση 25% (για φ.ο., τοίχους, κυκλοφορία και βοηθητικά)					380,00

ΜΕΡΙΚΟ ΣΥΝΟΛΟ: ΓΡΑΦΕΙΟ ΓΕΝΙΚΟΥ ΓΡΑΜΜΑΤΕΑ ΥΠΟΔΟΜΩΝ					380,00
ΓΡΑΦΕΙΟ ΝΟΜΙΚΟΥ ΣΥΜΒΟΥΛΟΥ ΤΟΥ ΚΡΑΤΟΥΣ ΓΙΑ ΘΕΜΑΤΑ ΑΡΜΟΔΙΟΤΗΤΑΣ ΓΕΝΙΚΗΣ ΓΡΑΜΜΑΤΕΙΑΣ ΥΠΟΔΟΜΩΝ					
Γραφείο Νομικού Συμβούλου	χώρος γραφείων	1	60,00	60,00	
Γραμματεία	χώρος γραφείων	3	9,00	27,00	
Χώρος αναμονής	χώρος αναμονής			30,00	
Γρ.Δ/ντου Νομικού Συμβούλου	χώρος γραφείων	2	25,00	50,00	
Γρ. Συμβούλων	χώρος γραφείων	11	10,00	110,00	
Διοικητικό προσωπικό	χώρος γραφείων	3	9,00	27,00	
Αίθουσα συσκέψεων			40,00	40,00	
ΣΥΝΟΛΟ		20		304,00	
Προσαύξηση 25% (για φ.ο., τοίχους, κυκλοφορία και βοηθητικά)					380,00
ΜΕΡΙΚΟ ΣΥΝΟΛΟ: ΓΡΑΦΕΙΟ ΝΟΜΙΚΟΥ ΣΥΜΒΟΥΛΟΥ ΤΟΥ ΚΡΑΤΟΥΣ					380,00
ΤΕΛΙΚΟ ΣΥΝΟΛΟ: ΠΟΛΙΤΙΚΗ ΗΓΕΣΙΑ					2.113,00
ΑΥΤΟΤΕΛΗ ΤΜΗΜΑΤΑ ΚΑΙ ΓΡΑΦΕΙΑ					
ΤΜΗΜΑ ΕΣΩΤΕΡΙΚΟΥ ΕΛΕΓΧΟΥ - ΤΜΗΜΑ ΚΟΙΝΟΒΟΥΛΕΥΤΙΚΟΥ ΕΛΕΓΧΟΥ - ΓΡΑΦΕΙΟ ΝΟΜΟΘΕΤΙΚΗΣ ΠΡΩΤΟΒΟΥΛΙΑΣ - ΕΛΕΓΚΤΙΚΑ ΣΩΜΑΤΑ - ΓΡΑΦΕΙΟ ΤΥΠΟΥ					
ΤΜΗΜΑ ΕΣΩΤΕΡΙΚΟΥ ΕΛΕΓΧΟΥ					
Τμηματάρχης	χώρος γραφείων	1	20,00	20,00	
Υπάλληλοι	χώρος γραφείων	1	12,00	12,00	
Θέσεις μελλοντικών αναγκών	χώρος γραφείων		9,00	9,00	
Αρχείο				10,00	
ΣΥΝΟΛΟ		2		51,00	
ΓΕΝΙΚΟ ΣΥΝΟΛΟ		2		51,00	
Προσαύξηση 25% (για φ.ο., τοίχους, κυκλοφορία και βοηθητικά)					64,00
ΜΕΡΙΚΟ ΣΥΝΟΛΟ: ΤΜΗΜΑ ΕΣΩΤΕΡΙΚΟΥ ΕΛΕΓΧΟΥ					64,00
ΤΜΗΜΑ ΚΟΙΝΟΒΟΥΛΕΥΤΙΚΟΥ ΕΛΕΓΧΟΥ					
Τμηματάρχης	χώρος γραφείων	1	20,00	20,00	
Υπάλληλοι	χώρος γραφείων	4	9,00	36,00	
Γραμματεία	χώρος γραφείων	1	12,00	12,00	
Θέσεις μελλοντικών αναγκών	χώρος γραφείων		9,00	9,00	
Αρχείο				20,00	
ΣΥΝΟΛΟ		6		97,00	
ΓΕΝΙΚΟ ΣΥΝΟΛΟ		6		97,00	
Προσαύξηση 25% (για φ.ο., τοίχους, κυκλοφορία και βοηθητικά)					121,00
ΜΕΡΙΚΟ ΣΥΝΟΛΟ: ΤΜΗΜΑ ΚΟΙΝΟΒΟΥΛΕΥΤΙΚΟΥ ΕΛΕΓΧΟΥ ΥΠΟΔΟΜΩΝ					121,00
ΓΡΑΦΕΙΟ ΝΟΜΟΘΕΤΙΚΗΣ ΠΡΩΤΟΒΟΥΛΙΑΣ					
Τμηματάρχης	χώρος γραφείων	1	20,00	20,00	
Χώρος συσκέψεων			20,00	20,00	

Υπάλληλοι	χώρος γραφείων	2	9,00	18,00
Θέσεις μελλοντικών αναγκών	χώρος γραφείων		9,00	9,00
Αρχείο				10,00
ΣΥΝΟΛΟ		3		77,00
ΓΕΝΙΚΟ ΣΥΝΟΛΟ		3		77,00
Προσαύξηση 25% (για φ.ο., τοίχους, κυκλοφορία και βοηθητικά)				96,00
ΜΕΡΙΚΟ ΣΥΝΟΛΟ: ΓΡΑΦΕΙΟ ΝΟΜΟΘΕΤΙΚΗΣ ΠΡΩΤΟΒΟΥΛΙΑΣ				96,00
ΕΛΕΓΚΤΙΚΑ ΣΩΜΑΤΑ				
Διευθυντής	χώρος γραφείων	1	25,00	25,00
Αίθουσα συμβουλίου			30,00	30,00
Γραμματεία	χώρος γραφείων	2	9,00	18,00
ΣΥΝΟΛΟ		3		73,00
Επιθεωρητές - Ελεγκτές	χώρος γραφείων	20	9,00	180,00
Γραμματεία	χώρος γραφείων	5	9,00	45,00
Αρχείο				20,00
ΣΥΝΟΛΟ		25		245,00
ΓΕΝΙΚΟ ΣΥΝΟΛΟ		25		318,00
Προσαύξηση 25% (για φ.ο., τοίχους, κυκλοφορία και βοηθητικά)				398,00
ΜΕΡΙΚΟ ΣΥΝΟΛΟ: ΕΛΕΓΚΤΙΚΑ ΣΩΜΑΤΑ				398,00
ΓΡΑΦΕΙΟ ΤΥΠΟΥ				
Τμηματάρχης	χώρος γραφείων	1	20,00	20,00
Υπάλληλοι	χώρος γραφείων	4	9,00	36,00
Θέσεις μελλοντικών αναγκών	χώρος γραφείων		9,00	9,00
ΣΥΝΟΛΟ		4		45,00
ΓΕΝΙΚΟ ΣΥΝΟΛΟ		4		45,00
Προσαύξηση 25% (για φ.ο., τοίχους, κυκλοφορία και βοηθητικά)				56,00
ΜΕΡΙΚΟ ΣΥΝΟΛΟ: ΓΡΑΦΕΙΟ ΤΥΠΟΥ				56,00
ΤΕΛΙΚΟ ΣΥΝΟΛΟ: ΑΥΤΟΤΕΛΗ ΤΜΗΜΑΤΑ ΚΑΙ ΓΡΑΦΕΙΑ		40		735,00
ΓΕΝΙΚΗ ΓΡΑΜΜΑΤΕΙΑ ΥΠΟΔΟΜΩΝ				
ΑΥΤΟΤΕΛΕΣ ΤΜΗΜΑ ΝΟΜΙΚΗΣ ΥΠΟΣΤΗΡΙΞΗΣ				
Τμηματάρχης	χώρος γραφείων	1	20,00	20,00
Χώρος συσκέψεων				25,00
Γραμματεία	χώρος γραφείων	1	9,00	9,00
ΣΥΝΟΛΟ		2		54,00
Υπάλληλοι	χώρος γραφείων	3	12,00	36,00
Θέσεις μελλοντικών αναγκών	χώρος γραφείων		9,00	9,00
Αρχείο				20,00
ΣΥΝΟΛΟ		3		65,00
ΓΕΝΙΚΟ ΣΥΝΟΛΟ		5		119,00
Προσαύξηση 25% (για φ.ο., τοίχους, κυκλοφορία και βοηθητικά)				149,00
ΜΕΡΙΚΟ ΣΥΝΟΛΟ: ΑΥΤΟΤΕΛΕΣ ΤΜΗΜΑ ΝΟΜΙΚΗΣ ΥΠΟΣΤΗΡΙΞΗΣ				149,00

ΓΕΝΙΚΗ ΔΙΕΥΘΥΝΣΗ ΣΤΡΑΤΗΓΙΚΟΥ ΣΧΕΔΙΑΣΜΟΥ ΥΠΟΔΟΜΩΝ						
Γενικός Διευθυντής	χώρος γραφείων	1	40,00	40,00		
Αίθουσα συσκέψεων				40,00		
Γραμματεία	χώρος γραφείων	2	12,00	24,00		
Θέσεις Συνεργατών	χώρος γραφείων	6	9,00	54,00		
ΣΥΝΟΛΟ		3		158,00		
ΣΥΝΟΛΟ: ΓΡ. ΓΕΝ. ΔΙΕΥΘΥΝΤΗ		3		158,00		
Προσαύξηση 25% (για φ.ο., τοίχους, κυκλοφορία και βοηθητικά)						198,00
ΜΕΡΙΚΟ ΣΥΝΟΛΟ: ΓΡ. ΓΕΝ. ΔΙΕΥΘΥΝΤΗ						198,00
ΔΙΕΥΘΥΝΣΗ ΣΧΕΔΙΑΣΜΟΥ, ΠΡΟΓΡΑΜΜΑΤΙΣΜΟΥ ΚΑΙ ΗΛΕΚΤΡΟΝΙΚΗΣ ΠΑΡΑΚΟΛΟΥΘΗΣΗΣ ΤΕΧΝΙΚΩΝ ΕΡΓΩΝ (Δ10)						
Διευθυντής	χώρος γραφείων	1	25,00	25,00		
Αίθουσα συσκέψεων				30,00		
Γραμματεία Διευθυντή	χώρος γραφείων	1	12,00	12,00		
Θέσεις μελλοντικών αναγκών	χώρος γραφείων		9,00	9,00		
ΣΥΝΟΛΟ		2		76,00		
ΤΜΗΜΑ ΑΝΑΛΥΣΗΣ ΣΧΕΔΙΑΣΜΟΥ ΚΑΙ ΣΥΝΤΑΞΗΣ ΠΡΟΓΡΑΜΜΑΤΩΝ						
Τμηματάρχης	χώρος γραφείων	1	20,00	20,00		
Τεχνικοί υπάλληλοι	χώρος γραφείων	4	9,00	36,00		
Διοικητικοί και λοιποί υπάλληλοι	χώρος γραφείων	4	9,00	36,00		
Θέσεις μελλοντικών αναγκών	χώρος γραφείων		9,00	9,00		
ΣΥΝΟΛΟ		9		101,00		
ΤΜΗΜΑ ΚΕΝΤΡΙΚΟΥ ΗΛΕΚΤΡΟΝΙΚΟΥ ΣΥΣΤΗΜΑΤΟΣ ΠΑΡΑΚΟΛΟΥΘΗΣΗΣ ΤΕΧΝΙΚΩΝ ΕΡΓΩΝ (ΚΗΣΠΑΤΕ)						
Τμηματάρχης	χώρος γραφείων	1	20,00	20,00		
Τεχνικοί υπάλληλοι	χώρος γραφείων	2	9,00	18,00		
Διοικητικοί και λοιποί υπάλληλοι	χώρος γραφείων	1	9,00	9,00		
Θέσεις μελλοντικών αναγκών	χώρος γραφείων		9,00	9,00		
ΣΥΝΟΛΟ		4		56,00		
ΤΜΗΜΑ ΗΛΕΚΤΡΟΝΙΚΟΥ ΣΥΣΤΗΜΑΤΟΣ ΚΑΤΑΓΡΑΦΗΣ, ΛΕΙΤΟΥΡΓΙΑΣ ΚΑΙ ΣΥΝΤΗΡΗΣΗΣ ΔΗΜΟΣΙΩΝ ΚΑΙ ΙΔΙΩΤΙΚΩΝ ΕΡΓΩΝ (ΣΥΛΕΙΣΥ)						
Τμηματάρχης	χώρος γραφείων	1	20,00	20,00		
Τεχνικοί υπάλληλοι	χώρος γραφείων	2	9,00	18,00		
Διοικητικοί και λοιποί υπάλληλοι	χώρος γραφείων	2	9,00	18,00		
Θέσεις μελλοντικών αναγκών	χώρος γραφείων		9,00	9,00		
ΣΥΝΟΛΟ		5		65,00		
ΛΟΙΠΟΙ ΧΩΡΟΙ						
Χώρος Φ/Τ						10,00

μηχανημάτων, αποθήκη χάρτου.					
Χώρος αποδυτηρίων καθαριστριών, αποθήκη ειδών καθαριότητας.					5,00
Αρχείο ενεργό					20,00
Χώρος συσκέψεων					20,00
ΣΥΝΟΛΟ		0			55,00
ΣΥΝΟΛΟ ΔΙΕΥΘΥΝΣΗ (Δ10)		20			353,00
Προσαύξηση 25% (για φ.ο., τοίχους, κυκλοφορία και βοηθητικά)					441,00
ΜΕΡΙΚΟ ΣΥΝΟΛΟ: ΔΙΕΥΘΥΝΣΗ ΣΧΕΔΙΑΣΜΟΥ, ΠΡΟΓΡΑΜΜΑΤΙΣΜΟΥ ΚΑΙ ΗΛΕΚΤΡΟΝΙΚΗΣ ΠΑΡΑΚΟΛΟΥΘΗΣΗΣ ΤΕΧΝΙΚΩΝ ΕΡΓΩΝ (Δ10)					441,00
ΥΠΟΓΕΙΑ ΑΡΧΕΙΑ					450,00
ΔΙΕΥΘΥΝΣΗ ΔΙΑΓΩΝΙΣΜΩΝ ΔΗΜΟΣΙΩΝ ΣΥΜΒΑΣΕΩΝ (Δ11)					
Διευθυντής	χώρος γραφείων	1	25,00		25,00
Αίθουσα συσκέψεων					30,00
Γραμματεία Διευθυντή	χώρος γραφείων	1	12,00		12,00
Θέσεις μελλοντικών αναγκών	χώρος γραφείων		9,00		9,00
ΣΥΝΟΛΟ		2			76,00
ΤΜΗΜΑ ΔΙΑΓΩΝΙΣΜΩΝ ΕΡΓΩΝ, ΜΕΛΕΤΩΝ ΚΑΙ ΤΕΧΝΙΚΩΝ ΕΡΓΩΝ					
Τμηματάρχης	χώρος γραφείων	1	20,00		20,00
Τεχνικοί υπάλληλοι	χώρος γραφείων	2	9,00		18,00
Διοικητικοί και λοιποί υπάλληλοι	χώρος γραφείων	2	9,00		18,00
Θέσεις μελλοντικών αναγκών	χώρος γραφείων		9,00		7,50
ΣΥΝΟΛΟ		5			63,50
ΤΜΗΜΑ ΔΙΑΓΩΝΙΣΜΩΝ ΕΡΓΩΝ ΠΑΡΑΧΩΡΗΣΗΣ					
Τμηματάρχης	χώρος γραφείων	1	20,00		20,00
Διοικητικοί και λοιποί υπάλληλοι	χώρος γραφείων	2	9,00		18,00
Θέσεις μελλοντικών αναγκών	χώρος γραφείων		9,00		9,00
ΣΥΝΟΛΟ		3			47,00
ΤΜΗΜΑ ΗΛΕΚΤΡΟΝΙΚΟΥ ΠΡΟΣΔΙΟΡΙΣΜΟΥ ΚΟΣΤΟΥΣ					
Τμηματάρχης	χώρος γραφείων	1	20,00		20,00
Διοικητικοί και λοιποί υπάλληλοι	χώρος γραφείων	1	9,00		9,00
Θέσεις μελλοντικών αναγκών	χώρος γραφείων		9,00		9,00
ΣΥΝΟΛΟ		2			38,00
ΛΟΙΠΟΙ ΧΩΡΟΙ					
Χώρος Φ/Τ μηχανημάτων, αποθήκη χάρτου.					10,00

Χώρος αποδυτηρίων καθαριστριών, αποθήκη ειδών καθαριότητας.					5,00
Αρχείο ενεργό					20,00
Χώρος συσκέψεων					20,00
ΣΥΝΟΛΟ		0			55,00
ΣΥΝΟΛΟ ΔΙΕΥΘΥΝΣΗ (Δ11)		12			279,50
Προσαύξηση 25% (για φ.ο., τοίχους, κυκλοφορία και βοηθητικά)					349,00
ΜΕΡΙΚΟ ΣΥΝΟΛΟ: ΔΙΕΥΘΥΝΣΗ ΔΙΑΓΩΝΙΣΜΩΝ ΔΗΜΟΣΙΩΝ ΣΥΜΒΑΣΕΩΝ (Δ11)					349,00
ΥΠΟΓΕΙΑ ΑΡΧΕΙΑ					450,00
ΔΙΕΥΘΥΝΣΗ ΔΙΑΧΕΙΡΙΣΗΣ ΨΗΦΙΑΚΩΝ ΔΕΔΟΜΕΝΩΝ ΚΑΙ ΤΕΧΝΙΚΩΝ ΑΡΧΕΙΩΝ (Δ12)					
Διευθυντής	χώρος γραφείων	1	25,00		25,00
Αίθουσα συσκέψεων					30,00
Γραμματεία Διευθυντή	χώρος γραφείων	1	12,00		12,00
Θέσεις μελλοντικών αναγκών	χώρος γραφείων		9,00		9,00
ΣΥΝΟΛΟ		2			76,00
ΤΜΗΜΑ ΦΥΣΙΚΩΝ ΚΑΙ ΗΛΕΚΤΡΟΝΙΚΩΝ ΑΡΧΕΙΩΝ ΕΡΓΩΝ					
Τμηματάρχης	χώρος γραφείων	1	20,00		20,00
Διοικητικοί και λοιποί υπάλληλοι	χώρος γραφείων	2	9,00		18,00
Θέσεις μελλοντικών αναγκών	χώρος γραφείων		9,00		9,00
ΣΥΝΟΛΟ		3			47,00
ΤΜΗΜΑ ΦΥΣΙΚΩΝ ΚΑΙ ΗΛΕΚΤΡΟΝΙΚΩΝ ΑΡΧΕΙΩΝ ΜΕΛΕΤΩΝ ΚΑΙ ΤΕΧΝΙΚΩΝ ΥΠΗΡΕΣΙΩΝ					
Τμηματάρχης	χώρος γραφείων	1	20,00		20,00
Διοικητικοί και λοιποί υπάλληλοι	χώρος γραφείων	1	9,00		9,00
Θέσεις μελλοντικών αναγκών	χώρος γραφείων		9,00		9,00
ΣΥΝΟΛΟ		2			38,00
ΤΜΗΜΑ ΕΚΔΟΣΕΩΝ ΚΑΙ ΒΙΒΛΙΟΘΗΚΗΣ					
Τμηματάρχης	χώρος γραφείων	1	20,00		20,00
Διοικητικοί και λοιποί υπάλληλοι	χώρος γραφείων	1	9,00		9,00
Θέσεις μελλοντικών αναγκών	χώρος γραφείων		9,00		9,00
ΣΥΝΟΛΟ		2			38,00
ΛΟΙΠΟΙ ΧΩΡΟΙ					
Χώρος Φ/Τ μηχανημάτων, αποθήκη χάρτου.					10,00
Χώρος αποδυτηρίων καθαριστριών, αποθήκη ειδών					5,00

καθαριότητα.					
Αρχείο ενεργό					20,00
Χώρος συσκέψεων					20,00
ΣΥΝΟΛΟ		0			55,00
ΣΥΝΟΛΟ ΔΙΕΥΘΥΝΣΗ (Δ12)		9			254,00
Προσαύξηση 25% (για φ.ο., τοίχους, κυκλοφορία και βοηθητικά)					318,00
ΜΕΡΙΚΟ ΣΥΝΟΛΟ: ΔΙΕΥΘΥΝΣΗ ΔΙΑΧΕΙΡΙΣΗΣ ΨΗΦΙΑΚΩΝ ΔΕΔΟΜΕΝΩΝ ΚΑΙ ΤΕΧΝΙΚΩΝ ΑΡΧΕΙΩΝ (Δ12)					318,00
ΥΠΟΓΕΙΑ ΑΡΧΕΙΑ					450,00
ΤΕΛΙΚΟ ΣΥΝΟΛΟ: ΓΕΝΙΚΗ ΔΙΕΥΘΥΝΣΗ ΣΤΡΑΤΗΓΙΚΟΥ ΣΧΕΔΙΑΣΜΟΥ ΥΠΟΔΟΜΩΝ					1.306,00
ΣΥΝΟΛΟ: ΑΠΟΘΗΚΕΣ / ΑΡΧΕΙΑ ΤΗΣ ΓΕΝΙΚΗΣ ΔΙΕΥΘΥΝΣΗΣ ΣΤΡΑΤΗΓΙΚΟΥ ΣΧΕΔΙΑΣΜΟΥ ΥΠΟΔΟΜΩΝ					1.350,00
ΓΕΝΙΚΗ ΔΙΕΥΘΥΝΣΗ ΣΥΓΚΟΙΝΩΝΙΑΚΩΝ ΥΠΟΔΟΜΩΝ (Γ.Δ.Σ.Υ.)					
Γενικός Διευθυντής	χώρος γραφείων	1	40,00	40,00	
Αίθουσα συσκέψεων				40,00	
Γραμματεία	χώρος γραφείων	1	12,00	12,00	
Τεχνικοί υπάλληλοι		3	9,00	27,00	
Θέσεις Συνεργατών	χώρος γραφείων	3	9,00	27,00	
ΣΥΝΟΛΟ		5		119,00	
ΣΥΝΟΛΟ: ΓΡ. ΓΕΝ. ΔΙΕΥΘΥΝΤΗ					119,00
Προσαύξηση 25% (για φ.ο., τοίχους, κυκλοφορία και βοηθητικά)					149,00
ΜΕΡΙΚΟ ΣΥΝΟΛΟ: ΓΡ. ΓΕΝΙΚΟΥ ΔΙΕΥΘΥΝΤΗ					149,00
ΔΙΕΥΘΥΝΣΗ ΟΔΙΚΩΝ ΥΠΟΔΟΜΩΝ (Δ13)					
Διευθυντής	χώρος γραφείων	1	25,00	25,00	
Αίθουσα συσκέψεων				30,00	
Γραμματεία Διευθυντή	χώρος γραφείων	1	12,00	12,00	
ΣΥΝΟΛΟ		2		67,00	
ΤΜΗΜΑ ΜΕΛΕΤΩΝ ΚΑΙ ΠΡΟΓΡΑΜΜΑΤΙΣΜΟΥ					
Τμηματάρχης	χώρος γραφείων	1	20,00	20,00	
Τεχνικοί υπάλληλοι	χώρος γραφείων	26	9,00	234,00	
Διοικητικοί και λοιποί υπάλληλοι	χώρος γραφείων	6	9,00	54,00	
Θέσεις μελλοντικών αναγκών	χώρος γραφείων		9,00	45,00	
ΣΥΝΟΛΟ		33		353,00	
ΤΜΗΜΑ ΜΕΛΕΤΩΝ ΤΕΧΝΙΚΩΝ ΕΡΓΩΝ					
Τμηματάρχης	χώρος γραφείων	1	20,00	20,00	
Τεχνικοί υπάλληλοι	χώρος γραφείων	10	9,00	90,00	
Διοικητικοί και λοιποί υπάλληλοι	χώρος γραφείων	5	9,00	45,00	

Θέσεις μελλοντικών αναγκών	χώρος γραφείων		9,00	18,00
ΣΥΝΟΛΟ		16		173,00
ΤΜΗΜΑ ΚΑΤΑΣΚΕΥΩΝ				
Τμηματάρχης	χώρος γραφείων	1	20,00	20,00
Τεχνικοί υπάλληλοι	χώρος γραφείων	19	9,00	171,00
Διοικητικοί και λοιποί υπάλληλοι	χώρος γραφείων	3	9,00	27,00
Θέσεις μελλοντικών αναγκών	χώρος γραφείων		9,00	27,00
ΣΥΝΟΛΟ		23		245,00
ΤΜΗΜΑ Η/Μ ΚΑΙ ΗΛΕΚΤΡΟΝΙΚΩΝ ΕΓΚΑΤΑΣΤΑΣΕΩΝ				
Τμηματάρχης	χώρος γραφείων	1	20,00	20,00
Τεχνικοί υπάλληλοι	χώρος γραφείων	8	9,00	72,00
Διοικητικοί και λοιποί υπάλληλοι	χώρος γραφείων	3	9,00	27,00
Θέσεις μελλοντικών αναγκών	χώρος γραφείων		9,00	18,00
ΣΥΝΟΛΟ		12		137,00
ΤΜΗΜΑ ΔΙΑΧΕΙΡΙΣΗΣ ΚΥΚΛΟΦΟΡΙΑΣ ΚΑΙ ΜΗΤΡΩΟΥ ΟΔΙΚΩΝ ΥΠΟΔΟΜΩΝ				
Τμηματάρχης	χώρος γραφείων	1	20,00	20,00
Τεχνικοί υπάλληλοι	χώρος γραφείων	12	9,00	108,00
Διοικητικοί και λοιποί υπάλληλοι	χώρος γραφείων	5	9,00	45,00
Θέσεις μελλοντικών αναγκών	χώρος γραφείων		9,00	27,00
ΣΥΝΟΛΟ		18		200,00
ΛΟΙΠΟΙ ΧΩΡΟΙ				
Χώρος Φ/Τ μηχανημάτων, αποθήκη χάρτου.				10,00
Χώρος αποδυτηρίων καθαριστριών, αποθήκη ειδών καθαριότητας.				5,00
Αρχείο ενεργό				20,00
Χώρος συσκέψεων				20,00
ΣΥΝΟΛΟ		0		55,00
ΣΥΝΟΛΟ ΔΙΕΥΘΥΝΣΗ (Δ13)		104		1.230,00
Προσαύξηση 25% (για φ.ο., τοίχους, κυκλοφορία και βοηθητικά)				1.538,00
ΜΕΡΙΚΟ ΣΥΝΟΛΟ: ΔΙΕΥΘΥΝΣΗ ΟΔΙΚΩΝ ΥΠΟΔΟΜΩΝ (Δ13)			1.538,00	
ΥΠΟΓΕΙΑ ΑΡΧΕΙΑ				450,00
ΔΙΕΥΘΥΝΣΗ ΥΠΟΔΟΜΩΝ ΣΤΑΘΕΡΗΣ ΤΡΟΧΙΑΣ, ΣΥΝΤΗΡΗΣΕΩΝ ΚΑΙ ΑΣΦΑΛΕΙΑΣ (Δ14)				
Διευθυντής	χώρος γραφείων	1	25,00	25,00
Αίθουσα συσκέψεων				30,00
Γραμματεία	χώρος γραφείων	1	12,00	12,00

Διευθυντή					
ΣΥΝΟΛΟ		2			67,00
ΤΜΗΜΑ ΜΕΛΕΤΩΝ ΚΑΙ ΠΡΟΓΡΑΜΜΑΤΙΣΜΟΥ					
Τμηματάρχης	χώρος γραφείων	1	20,00		20,00
Τεχνικοί υπάλληλοι	χώρος γραφείων	10	9,00		90,00
Διοικητικοί και λοιποί υπάλληλοι	χώρος γραφείων	2	9,00		18,00
Θέσεις μελλοντικών αναγκών	χώρος γραφείων		9,00		18,00
ΣΥΝΟΛΟ		13			146,00
ΤΜΗΜΑ ΚΑΤΑΣΚΕΥΩΝ					
Τμηματάρχης	χώρος γραφείων	1	20,00		20,00
Τεχνικοί υπάλληλοι	χώρος γραφείων	8	9,00		72,00
Θέσεις μελλοντικών αναγκών	χώρος γραφείων		9,00		18,00
ΣΥΝΟΛΟ		9			110,00
ΤΜΗΜΑ ΑΣΦΑΛΕΙΑΣ ΥΠΟΔΟΜΩΝ					
Τμηματάρχης	χώρος γραφείων	1	20,00		20,00
Τεχνικοί υπάλληλοι	χώρος γραφείων	8	9,00		72,00
Διοικητικοί και λοιποί υπάλληλοι	χώρος γραφείων	2	9,00		18,00
Θέσεις μελλοντικών αναγκών	χώρος γραφείων		9,00		9,00
ΣΥΝΟΛΟ		11			119,00
ΛΟΙΠΟΙ ΧΩΡΟΙ					
Χώρος Φ/Τ μηχανημάτων, αποθήκη χάρτου.					10,00
Χώρος αποδυτηρίων καθαριστριών, αποθήκη ειδών καθαριότητας.					5,00
Αρχείο ενεργό					20,00
Αίθουσα πολλαπλής χρήσης					20,00
ΣΥΝΟΛΟ		0			55,00
ΣΥΝΟΛΟ: ΔΙΕΥΘΥΝΣΗ (Δ14)		35			497,00
Προσαύξηση 25% (για φ.ο., τοίχους, κυκλοφορία και βοηθητικά)					621,00
ΜΕΡΙΚΟ ΣΥΝΟΛΟ: ΔΙΕΥΘΥΝΣΗ ΥΠΟΔΟΜΩΝ ΣΤΑΘΕΡΗΣ ΤΡΟΧΙΑΣ, ΣΥΝΤΗΡΗΣΕΩΝ ΚΑΙ ΑΣΦΑΛΕΙΑΣ (Δ14)					621,00
ΥΠΟΓΕΙΑ ΑΡΧΕΙΑ					450,00
ΔΙΕΥΘΥΝΣΗ ΥΠΟΔΟΜΩΝ ΑΕΡΟΔΡΟΜΙΩΝ (Δ15)					
Διευθυντής	χώρος γραφείων	1	25,00		25,00
Αίθουσα συσκέψεων					30,00
Γραμματεία Διευθυντή	χώρος γραφείων	1	12,00		12,00
ΣΥΝΟΛΟ		2			67,00
ΤΜΗΜΑ ΜΕΛΕΤΩΝ & ΠΡΟΓΡΑΜΜΑΤΙΣΜΟΥ					
Τμηματάρχης	χώρος γραφείων	1	20,00		20,00

Τεχνικοί υπάλληλοι	χώρος γραφείων	5	9,00	45,00
Διοικητικοί και λοιποί υπάλληλοι	χώρος γραφείων	2	9,00	18,00
Θέσεις μελλοντικών αναγκών	χώρος γραφείων		9,00	9,00
ΣΥΝΟΛΟ		8		92,00
ΤΜΗΜΑ ΚΑΤΑΣΚΕΥΩΝ				
Τμηματάρχης	χώρος γραφείων	1	20,00	20,00
Τεχνικοί υπάλληλοι	χώρος γραφείων	4	9,00	36,00
Διοικητικοί και λοιποί υπάλληλοι	χώρος γραφείων	1	9,00	9,00
Θέσεις μελλοντικών αναγκών	χώρος γραφείων		9,00	9,00
ΣΥΝΟΛΟ		6		74,00
ΛΟΙΠΟΙ ΧΩΡΟΙ				
Χώρος Φ/Τ μηχανημάτων, αποθήκη χάρτου.				10,00
Χώρος αποδυτηρίων καθαριστριών, αποθήκη ειδών καθαριότητας.				5,00
Αρχείο ενεργό				20,00
Χώρος συσκέψεων				20,00
ΣΥΝΟΛΟ		0		55,00
ΣΥΝΟΛΟ: ΔΙΕΥΘΥΝΣΗ (Δ15)		16		288,00
Προσαύξηση 25% (για φ.ο., τοίχους, κυκλοφορία και βοηθητικά)				360,00
ΜΕΡΙΚΟ ΣΥΝΟΛΟ: ΔΙΕΥΘΥΝΣΗ ΥΠΟΔΟΜΩΝ ΑΕΡΟΔΡΟΜΙΩΝ (Δ15)				360,00
ΥΠΟΓΕΙΑ ΑΡΧΕΙΑ				125,00
ΔΙΕΥΘΥΝΣΗ ΣΥΓΚΟΙΝΩΝΙΑΚΩΝ ΥΠΟΔΟΜΩΝ ΜΕ ΣΥΜΒΑΣΗ ΠΑΡΑΧΩΡΗΣΗΣ (Δ16)				
Διευθυντής	χώρος γραφείων	1	25,00	25,00
Αίθουσα συσκέψεων				30,00
Γραμματεία Διευθυντή	χώρος γραφείων	1	12,00	12,00
ΣΥΝΟΛΟ		2		67,00
ΤΜΗΜΑ ΜΕΛΕΤΩΝ & ΑΔΕΙΟΔΟΤΗΣΕΩΝ				
Τμηματάρχης	χώρος γραφείων	1	20,00	20,00
Τεχνικοί υπάλληλοι	χώρος γραφείων	4	9,00	36,00
Διοικητικοί και λοιποί υπάλληλοι	χώρος γραφείων	1	9,00	9,00
Θέσεις μελλοντικών αναγκών	χώρος γραφείων		9,00	9,00
ΣΥΝΟΛΟ		6		74,00
ΤΜΗΜΑ ΔΙΑΓΩΝΙΣΜΩΝ, ΣΥΜΒΑΣΕΩΝ & ΕΠΟΠΤΕΙΑΣ				
Τμηματάρχης	χώρος γραφείων	1	20,00	20,00
Τεχνικοί υπάλληλοι	χώρος γραφείων	6	9,00	54,00

Διοικητικοί και λοιποί υπάλληλοι	χώρος γραφείων	1	9,00	9,00
Θέσεις μελλοντικών αναγκών	χώρος γραφείων		9,00	9,00
ΣΥΝΟΛΟ		8		92,00
ΤΜΗΜΑ ΧΡΗΜΑΤΟΟΙΚΟΝΟΜΙΚΗΣ & ΝΟΜΙΚΗΣ ΥΠΟΣΤΗΡΙΞΗΣ				
Τμηματάρχης	χώρος γραφείων	1	20,00	20,00
Τεχνικοί υπάλληλοι	χώρος γραφείων	3	9,00	27,00
Διοικητικοί και λοιποί υπάλληλοι	χώρος γραφείων	2	9,00	18,00
Θέσεις μελλοντικών αναγκών	χώρος γραφείων		9,00	9,00
ΣΥΝΟΛΟ		6		74,00
ΛΟΙΠΟΙ ΧΩΡΟΙ				
Χώρος Φ/Τ μηχανημάτων, αποθήκη χάρτου.				10,00
Χώρος αποδυτηρίων καθαριστριών, αποθήκη ειδών καθαριότητας.				5,00
Αρχείο ενεργό				20,00
Χώρος συσκέψεων				20,00
ΣΥΝΟΛΟ		0		55,00
ΣΥΝΟΛΟ: ΔΙΕΥΘΥΝΣΗ (Δ16)		22		362,00
Προσαύξηση 25% (για φ.ο., τοίχους, κυκλοφορία και βοηθητικά)				453,00
ΜΕΡΙΚΟ ΣΥΝΟΛΟ: ΔΙΕΥΘΥΝΣΗ ΣΥΓΚΟΙΝΩΝΙΑΚΩΝ ΥΠΟΔΟΜΩΝ ΜΕ ΣΥΜΒΑΣΗ ΠΑΡΑΧΩΡΗΣΗΣ (Δ16)				453,00
ΥΠΟΓΕΙΑ ΑΡΧΕΙΑ				200,00
ΔΙΕΥΘΥΝΣΗ ΛΕΙΤΟΥΡΓΙΑΣ, ΣΥΝΤΗΡΗΣΗΣ ΚΑΙ ΕΚΜΕΤΑΛΛΕΥΣΗΣ ΣΥΓΚΟΙΝΩΝΙΑΚΩΝ ΥΠΟΔΟΜΩΝ ΜΕ ΣΥΜΒΑΣΗ ΠΑΡΑΧΩΡΗΣΗΣ (Δ17)				
Διευθυντής	χώρος γραφείων	1	25,00	25,00
Αίθουσα συσκέψεων				30,00
Γραμματεία Διευθυντή	χώρος γραφείων	2	12,00	24,00
ΣΥΝΟΛΟ		3		79,00
ΤΜΗΜΑ ΛΕΙΤΟΥΡΓΙΑΣ				
Τμηματάρχης	χώρος γραφείων	1	20,00	20,00
Τεχνικοί υπάλληλοι	χώρος γραφείων	4	9,00	36,00
Διοικητικοί και λοιποί υπάλληλοι	χώρος γραφείων	1	9,00	9,00
Θέσεις μελλοντικών αναγκών	χώρος γραφείων		9,00	9,00
ΣΥΝΟΛΟ		6		74,00
ΤΜΗΜΑ ΕΚΜΕΤΑΛΛΕΥΣΗΣ				
Τμηματάρχης	χώρος γραφείων	1	20,00	20,00
Τεχνικοί υπάλληλοι	χώρος γραφείων	3	9,00	27,00
Διοικητικοί και	χώρος γραφείων	2	9,00	18,00

λοιποί υπάλληλοι					
Θέσεις μελλοντικών αναγκών	χώρος γραφείων		9,00	9,00	
ΣΥΝΟΛΟ		6		74,00	
ΤΜΗΜΑ ΣΥΝΤΗΡΗΣΗΣ					
Τμηματάρχης	χώρος γραφείων	1	20,00	20,00	
Τεχνικοί υπάλληλοι	χώρος γραφείων	5	9,00	45,00	
Διοικητικοί και λοιποί υπάλληλοι	χώρος γραφείων	1	9,00	9,00	
Θέσεις μελλοντικών αναγκών	χώρος γραφείων		9,00	9,00	
ΣΥΝΟΛΟ		7		83,00	
ΤΜΗΜΑ ΟΙΚΟΝΟΜΙΚΗΣ ΑΝΑΛΥΣΗΣ & ΝΟΜΙΚΗΣ ΥΠΟΣΤΗΡΙΞΗΣ					
Τμηματάρχης	χώρος γραφείων	1	20,00	20,00	
Διοικητικοί και λοιποί υπάλληλοι	χώρος γραφείων	6	9,00	54,00	
Θέσεις μελλοντικών αναγκών	χώρος γραφείων		9,00	9,00	
ΣΥΝΟΛΟ		7		83,00	
ΛΟΙΠΟΙ ΧΩΡΟΙ					
Χώρος Φ/Τ μηχανημάτων, αποθήκη χάρτου.				10,00	
Χώρος αποδυτηρίων καθαριστριών, αποθήκη ειδών καθαριότητας.				5,00	
Αρχείο ενεργό				20,00	
Χώρος συσκέψεων				20,00	
ΣΥΝΟΛΟ		0		55,00	
ΣΥΝΟΛΟ: ΔΙΕΥΘΥΝΣΗ (Δ17)		29		448,00	
				Προσαύξηση 25% (για φ.ο., τοίχους, κυκλοφορία και βοηθητικά)	560,00
ΜΕΡΙΚΟ ΣΥΝΟΛΟ: ΔΙΕΥΘΥΝΣΗ ΛΕΙΤΟΥΡΓΙΑΣ, ΣΥΝΤΗΡΗΣΗΣ ΚΑΙ ΕΚΜΕΤΑΛΛΕΥΣΗΣ ΣΥΓΚΟΙΝΩΝΙΑΚΩΝ ΥΠΟΔΟΜΩΝ ΜΕ ΣΥΜΒΑΣΗ ΠΑΡΑΧΩΡΗΣΗΣ (Δ17)					560,00
ΥΠΟΓΕΙΑ ΑΡΧΕΙΑ					200,00
ΕΙΔΙΚΗ ΥΠΗΡΕΣΙΑ ΔΗΜΟΣΙΩΝ ΕΡΓΩΝ (ΕΥΔΕ) ΚΑΤΑΣΚΕΥΗΣ ΚΑΙ ΣΥΝΤΗΡΗΣΗΣ ΣΥΓΚΟΙΝΩΝΙΑΚΩΝ ΥΠΟΔΟΜΩΝ					
Διευθυντής	χώρος γραφείων	1	25,00	25,00	
Αίθουσα συσκέψεων				30,00	
Γραμματεία Διευθυντή	χώρος γραφείων	1	12,00	12,00	
ΣΥΝΟΛΟ		2		67,00	
ΤΜΗΜΑ ΜΕΛΕΤΩΝ ΚΑΙ ΠΡΟΓΡΑΜΜΑΤΙΣΜΟΥ					
Τμηματάρχης	χώρος γραφείων	1	20,00	20,00	
Τεχνικοί υπάλληλοι	χώρος γραφείων	14	9,00	126,00	
Διοικητικοί και λοιποί υπάλληλοι	χώρος γραφείων	5	9,00	45,00	
Θέσεις μελλοντικών αναγκών	χώρος γραφείων		9,00	27,00	

αναγκών				
ΣΥΝΟΛΟ		20		218,00
ΤΜΗΜΑ ΚΑΤΑΣΚΕΥΩΝ				
Τμηματάρχης	χώρος γραφείων	1	20,00	20,00
Τεχνικοί υπάλληλοι	χώρος γραφείων	16	9,00	144,00
Διοικητικοί και λοιποί υπάλληλοι	χώρος γραφείων	1	9,00	9,00
Θέσεις μελλοντικών αναγκών	χώρος γραφείων		9,00	18,00
ΣΥΝΟΛΟ		18		191,00
ΤΜΗΜΑ ΚΑΤΑΣΚΕΥΗΣ ΕΡΓΩΝ (ΤΚΕ) ΑΘΗΝΑΣ (ΠΕΡΙΟΧΩΝ ΠΕΡΙΦΕΡΕΙΑΣ ΑΤΤΙΚΗΣ ΚΑΙ Π.Ε. ΕΥΒΟΙΑΣ ΚΑΙ ΚΥΚΛΑΔΩΝ)				
Τμηματάρχης	χώρος γραφείων	1	20,00	20,00
Τεχνικοί υπάλληλοι	χώρος γραφείων	14	9,00	126,00
Διοικητικοί και λοιποί υπάλληλοι	χώρος γραφείων	2	9,00	18,00
Θέσεις μελλοντικών αναγκών	χώρος γραφείων		9,00	18,00
ΣΥΝΟΛΟ		17		182,00
ΛΟΙΠΟΙ ΧΩΡΟΙ				
Χώρος Φ/Τ μηχανημάτων, αποθήκη χάρτου.				10,00
Χώρος αποδυτηρίων καθαριστριών, αποθήκη ειδών καθαριότητας.				5,00
Αρχείο ενεργό				20,00
Χώρος συσκέψεων				20,00
ΣΥΝΟΛΟ		0		55,00
ΣΥΝΟΛΟ: ΕΙΔΙΚΗ ΥΠΗΡΕΣΙΑ (ΕΥΔΕ)		57		713,00
Προσαύξηση 25% (για φ.ο., τοίχους, κυκλοφορία και βοηθητικά)				891,00
ΜΕΡΙΚΟ ΣΥΝΟΛΟ: ΕΙΔΙΚΗ ΥΠΗΡΕΣΙΑ ΔΗΜΟΣΙΩΝ ΕΡΓΩΝ (ΕΥΔΕ) ΚΑΤΑΣΚΕΥΗΣ ΚΑΙ ΣΥΝΤΗΡΗΣΗΣ ΣΥΓΚΟΙΝΩΝΙΑΚΩΝ ΥΠΟΔΟΜΩΝ				891,00
ΥΠΟΓΕΙΑ ΑΡΧΕΙΑ				300,00
ΕΙΔΙΚΗ ΥΠΗΡΕΣΙΑ ΔΗΜΟΣΙΩΝ ΕΡΓΩΝ (ΕΥΔΕ) ΚΑΤΑΣΚΕΥΗΣ ΣΥΓΚΟΙΝΩΝΙΑΚΩΝ ΕΡΓΩΝ ΜΕ ΣΥΜΒΑΣΗ ΠΑΡΑΧΩΡΗΣΗΣ				
Διευθυντής	χώρος γραφείων	1	25,00	25,00
Αίθουσα συσκέψεων				30,00
Γραμματεία Διευθυντή	χώρος γραφείων	1	12,00	12,00
ΣΥΝΟΛΟ		2		67,00
ΤΜΗΜΑ ΠΡΟΓΡΑΜΜΑΤΙΣΜΟΥ & ΥΠΟΣΤΗΡΙΞΗΣ				
Τμηματάρχης	χώρος γραφείων	1	20,00	20,00
Τεχνικοί υπάλληλοι	χώρος γραφείων	4	9,00	36,00
Διοικητικοί και λοιποί υπάλληλοι	χώρος γραφείων	4	9,00	36,00

Θέσεις μελλοντικών αναγκών	χώρος γραφείων		9,00	9,00
ΣΥΝΟΛΟ		9		101,00
ΤΜΗΜΑ ΚΑΤΑΣΚΕΥΗΣ ΕΡΓΩΝ ΠΕΛΟΠΟΝΝΗΣΟΥ ΚΑΙ ΝΗΣΙΩΤΙΚΗΣ ΕΛΛΑΔΑΣ (ΠΕΡΙΛΑΜΒΑΝΟΜΕΝΩΝ ΚΑΙ ΤΩΝ ΝΗΣΩΝ ΤΗΣ ΠΕΡΙΦΕΡΕΙΑΣ ΑΤΤΙΚΗΣ)				
Τμηματάρχης	χώρος γραφείων	1	20,00	20,00
Τεχνικοί υπάλληλοι	χώρος γραφείων	14	9,00	126,00
Διοικητικοί και λοιποί υπάλληλοι	χώρος γραφείων	1	9,00	9,00
Θέσεις μελλοντικών αναγκών	χώρος γραφείων		9,00	18,00
ΣΥΝΟΛΟ		16		173,00
ΤΜΗΜΑ ΚΑΤΑΣΚΕΥΗΣ ΕΡΓΩΝ ΑΤΤΙΚΗΣ, ΚΕΝΤΡΙΚΗΣ, ΔΥΤΙΚΗΣ ΚΑΙ ΒΟΡΕΙΟΥ ΕΛΛΑΔΑΣ				
Τμηματάρχης	χώρος γραφείων	1	20,00	20,00
Τεχνικοί υπάλληλοι	χώρος γραφείων	16	9,00	144,00
Διοικητικοί και λοιποί υπάλληλοι	χώρος γραφείων	2	9,00	18,00
Θέσεις μελλοντικών αναγκών	χώρος γραφείων		9,00	27,00
ΣΥΝΟΛΟ		19		209,00
ΛΟΙΠΟΙ ΧΩΡΟΙ				
Χώρος Φ/Τ μηχανημάτων, αποθήκη χάρτου.				10,00
Χώρος αποδυτηρίων καθαριστριών, αποθήκη ειδών καθαριότητας.				5,00
Αρχείο ενεργό				20,00
Χώρος συσκέψεων				20,00
ΣΥΝΟΛΟ		0		55,00
ΣΥΝΟΛΟ ΕΙΔΙΚΗ ΥΠΗΡΕΣΙΑ (ΕΥΔΕ)		46		605,00
Προσαύξηση 25% (για φ.ο., τοίχους, κυκλοφορία και βοηθητικά)				756,00
ΜΕΡΙΚΟ ΣΥΝΟΛΟ: ΕΙΔΙΚΗ ΥΠΗΡΕΣΙΑ ΔΗΜΟΣΙΩΝ ΕΡΓΩΝ (ΕΥΔΕ) ΚΑΤΑΣΚΕΥΗΣ ΣΥΓΚΟΙΝΩΝΙΑΚΩΝ ΕΡΓΩΝ ΜΕ ΣΥΜΒΑΣΗ ΠΑΡΑΧΩΡΗΣΗΣ				756,00
ΥΠΟΓΕΙΑ ΑΡΧΕΙΑ				300,00
ΤΕΛΙΚΟ ΣΥΝΟΛΟ: ΓΕΝΙΚΗΣ ΔΙΕΥΘΥΝΣΗΣ ΣΥΓΚΟΙΝΩΝΙΑΚΩΝ ΥΠΟΔΟΜΩΝ		314		5.328,00
ΣΥΝΟΛΟ ΑΠΟΘΗΚΩΝ / ΑΡΧΕΙΩΝ ΤΗΣ ΓΕΝ. ΔΙΕΥΘΥΝΣΗΣ ΣΥΓΚΟΙΝΩΝΙΑΚΩΝ ΥΠΟΔΟΜΩΝ				2.025,00
ΓΕΝΙΚΗ ΔΙΕΥΘΥΝΣΗ ΥΔΡΑΥΛΙΚΩΝ, ΛΙΜΕΝΙΚΩΝ & ΚΤΗΡΙΑΚΩΝ ΥΠΟΔΟΜΩΝ (Γ.Δ.Υ.ΛΙ.Κ.Υ.)				
Γενικός Διευθυντής	χώρος γραφείων	1	40,00	40,00

Αίθουσα συσκέψεων - Χώρος Συνεργατών				40,00
Γραμματεία	χώρος γραφείων	1	12,00	12,00
Τεχνικοί υπάλληλοι	χώρος γραφείων	2	9,00	18,00
Θέσεις Συνεργατών	χώρος γραφείων	4	9,00	36,00
ΣΥΝΟΛΟ		4		110,00
ΣΥΝΟΛΟ: ΓΡ. ΓΕΝ. ΔΙΕΥΘΥΝΤΗ		4		110,00
Προσαύξηση 25% (για φ.ο., τοίχους, κυκλοφορία και βοηθητικά)				138,00
ΜΕΡΙΚΟ ΣΥΝΟΛΟ: ΓΡ. ΓΕΝΙΚΟΥ ΔΙΕΥΘΥΝΤΗ				138,00
ΔΙΕΥΘΥΝΣΗ ΕΡΓΩΝ ΥΔΡΕΥΣΗΣ ΑΠΟΧΕΤΕΥΣΗΣ ΚΑΙ ΕΠΕΞΕΡΓΑΣΙΑΣ ΛΥΜΑΤΩΝ (Δ18)				
Διευθυντής	χώρος γραφείων	1	25,00	25,00
Αίθουσα συσκέψεων				30,00
Γραμματεία Διευθυντή	χώρος γραφείων	1	12,00	12,00
ΣΥΝΟΛΟ		2		67,00
ΤΜΗΜΑ ΜΕΛΕΤΩΝ ΚΑΙ ΠΡΟΓΡΑΜΜΑΤΙΣΜΟΥ				
Τμηματάρχης	χώρος γραφείων	1	20,00	20,00
Τεχνικοί υπάλληλοι	χώρος γραφείων	8	9,00	72,00
Διοικητικοί και λοιποί υπάλληλοι	χώρος γραφείων	1	9,00	9,00
Θέσεις μελλοντικών αναγκών	χώρος γραφείων		9,00	18,00
ΣΥΝΟΛΟ		10		119,00
ΤΜΗΜΑ ΚΑΤΑΣΚΕΥΩΝ				
Τμηματάρχης	χώρος γραφείων	1	20,00	20,00
Τεχνικοί υπάλληλοι	χώρος γραφείων	8	9,00	72,00
Διοικητικοί και λοιποί υπάλληλοι	χώρος γραφείων	1	9,00	9,00
Θέσεις μελλοντικών αναγκών	χώρος γραφείων		9,00	18,00
ΣΥΝΟΛΟ		10		119,00
ΤΜΗΜΑ ΣΧΕΔΙΑΣΜΟΥ ΕΡΓΩΝ ΑΠΟΧΕΤΕΥΣΗΣ ΚΑΙ ΕΠΕΞΕΡΓΑΣΙΑΣ ΛΥΜΑΤΩΝ				
Τμηματάρχης	χώρος γραφείων	1	20,00	20,00
Τεχνικοί υπάλληλοι	χώρος γραφείων	6	9,00	54,00
Θέσεις μελλοντικών αναγκών	χώρος γραφείων		9,00	9,00
ΣΥΝΟΛΟ		7		83,00
ΛΟΙΠΟΙ ΧΩΡΟΙ				
Χώρος Φ/Τ μηχανημάτων, αποθήκη χάρτου.				10,00
Χώρος αποδυτηρίων καθαριστριών, αποθήκη ειδών				5,00

καθαριότητα.					
Αρχείο ενεργό					20,00
Χώρος συσκέψεων					20,00
ΣΥΝΟΛΟ		0			55,00
ΣΥΝΟΛΟ: ΔΙΕΥΘΥΝΣΗ (Δ18)		29			443,00
Προσαύξηση 25% (για φ.ο., τοίχους, κυκλοφορία και βοηθητικά)					554,00
ΜΕΡΙΚΟ ΣΥΝΟΛΟ: ΔΙΕΥΘΥΝΣΗ ΕΡΓΩΝ ΥΔΡΕΥΣΗΣ ΑΠΟΧΕΤΕΥΣΗΣ ΚΑΙ ΕΠΕΞΕΡΓΑΣΙΑΣ ΛΥΜΑΤΩΝ (Δ18)					554,00
ΥΠΟΓΕΙΑ ΑΡΧΕΙΑ					250,00
ΔΙΕΥΘΥΝΣΗ ΑΝΤΙΠΛΗΜΜΥΡΙΚΩΝ ΚΑΙ ΕΓΓΕΙΟΒΕΛΤΙΩΤΙΚΩΝ ΕΡΓΩΝ (Δ19)					
Διευθυντής	χώρος γραφείων	1	25,00		25,00
Αίθουσα συσκέψεων					30,00
Γραμματεία Δ/ντή	χώρος γραφείων	1	12,00		12,00
ΣΥΝΟΛΟ		2			67,00
ΤΜΗΜΑ ΜΕΛΕΤΩΝ ΚΑΙ ΠΡΟΓΡΑΜΜΑΤΙΣΜΟΥ					
Τμηματάρχης	χώρος γραφείων	1	20,00		20,00
Τεχνικοί υπάλληλοι	χώρος γραφείων	16	9,00		144,00
Διοικητικοί και λοιποί υπάλληλοι	χώρος γραφείων	4	9,00		36,00
Θέσεις μελλοντικών αναγκών	χώρος γραφείων		9,00		27,00
ΣΥΝΟΛΟ		21			227,00
ΤΜΗΜΑ ΚΑΤΑΣΚΕΥΩΝ					
Τμηματάρχης	χώρος γραφείων	1	20,00		20,00
Τεχνικοί υπάλληλοι	χώρος γραφείων	11	9,00		99,00
Διοικητικοί και λοιποί υπάλληλοι	χώρος γραφείων	1	9,00		9,00
Θέσεις μελλοντικών αναγκών	χώρος γραφείων		9,00		18,00
ΣΥΝΟΛΟ		13			146,00
ΤΜΗΜΑ ΣΧΕΔΙΑΣΜΟΥ ΜΕΤΡΩΝ ΑΝΤΙΠΛΗΜΜΥΡΙΚΗΣ ΠΡΟΣΤΑΣΙΑΣ					
Τμηματάρχης	χώρος γραφείων	1	20,00		20,00
Τεχνικοί υπάλληλοι	χώρος γραφείων	7	9,00		63,00
Διοικητικοί και λοιποί υπάλληλοι	χώρος γραφείων	2	9,00		18,00
Θέσεις μελλοντικών αναγκών	χώρος γραφείων		9,00		9,00
ΣΥΝΟΛΟ		10			110,00
ΛΟΙΠΟΙ ΧΩΡΟΙ					
Χώρος Φ/Τ μηχανημάτων, αποθήκη χάρτου.					10,00
Χώρος αποδυτηρίων καθαριστριών, αποθήκη ειδών καθαριότητας.					5,00
Αρχείο ενεργό					20,00

Χώρος συσκέψεων				20,00	
ΣΥΝΟΛΟ		0		55,00	
ΣΥΝΟΛΟ ΔΙΕΥΘΥΝΣΗ (Δ19)		46		605,00	
Προσαύξηση 25% (για φ.ο., τοίχους, κυκλοφορία και βοηθητικά)					756,00
ΜΕΡΙΚΟ ΣΥΝΟΛΟ: ΔΙΕΥΘΥΝΣΗ ΑΝΤΙΠΛΗΜΜΥΡΙΚΩΝ ΚΑΙ ΕΓΓΕΙΟΒΕΛΤΙΩΤΙΚΩΝ ΕΡΓΩΝ (Δ19)					756,00
ΥΠΟΓΕΙΑ ΑΡΧΕΙΑ					270,00
ΔΙΕΥΘΥΝΣΗ ΛΙΜΕΝΙΚΩΝ ΥΠΟΔΟΜΩΝ (Δ20)					
Διευθυντής	χώρος γραφείων	1	25,00	25,00	
Αίθουσα συσκέψεων				30,00	
Γραμματεία Διευθυντή	χώρος γραφείων	1	12,00	12,00	
ΣΥΝΟΛΟ		2		67,00	
ΤΜΗΜΑ ΜΕΛΕΤΩΝ ΚΑΙ ΠΡΟΓΡΑΜΜΑΤΙΣΜΟΥ					
Τμηματάρχης	χώρος γραφείων	1	20,00	20,00	
Τεχνικοί υπάλληλοι	χώρος γραφείων	8	9,00	72,00	
Διοικητικοί και λοιποί υπάλληλοι	χώρος γραφείων	3	9,00	27,00	
Θέσεις μελλοντικών αναγκών	χώρος γραφείων		9,00	18,00	
ΣΥΝΟΛΟ		12		137,00	
ΤΜΗΜΑ ΚΑΤΑΣΚΕΥΩΝ					
Τμηματάρχης	χώρος γραφείων	1	20,00	20,00	
Τεχνικοί υπάλληλοι	χώρος γραφείων	6	9,00	54,00	
Διοικητικοί και λοιποί υπάλληλοι	χώρος γραφείων	1	9,00	9,00	
Θέσεις μελλοντικών αναγκών	χώρος γραφείων		9,00	9,00	
ΣΥΝΟΛΟ		8		92,00	
ΛΟΙΠΟΙ ΧΩΡΟΙ					
Χώρος Φ/Τ μηχανημάτων, αποθήκη χάρτου.				10,00	
Χώρος αποδυτηρίων καθαριστριών, αποθήκη ειδών καθαριότητας.				5,00	
Αρχειό ενεργό				20,00	
Χώρος συσκέψεων				20,00	
ΣΥΝΟΛΟ		0		55,00	
ΣΥΝΟΛΟ: ΔΙΕΥΘΥΝΣΗ (Δ20)		22		351,00	
Προσαύξηση 25% (για φ.ο., τοίχους, κυκλοφορία και βοηθητικά)					439,00
ΜΕΡΙΚΟ ΣΥΝΟΛΟ: ΔΙΕΥΘΥΝΣΗ ΛΙΜΕΝΙΚΩΝ ΥΠΟΔΟΜΩΝ (Δ20)					439,00
ΥΠΟΓΕΙΑ ΑΡΧΕΙΑ					270,00
ΔΙΕΥΘΥΝΣΗ ΚΤΗΡΙΑΚΩΝ ΥΠΟΔΟΜΩΝ (Δ21)					
Διευθυντής	χώρος γραφείων	1	25,00	25,00	
Αίθουσα συσκέψεων				30,00	

Γραμματεία Διευθυντή	χώρος γραφείων	1	12,00	12,00
Τεχνικοί υπάλληλοι	χώρος γραφείων	2	9,00	18,00
ΣΥΝΟΛΟ		2		67,00
ΤΜΗΜΑ ΜΕΛΕΤΩΝ ΚΑΙ ΠΡΟΓΡΑΜΜΑΤΙΣΜΟΥ				
Τμηματάρχης	χώρος γραφείων	1	20,00	20,00
Τεχνικοί υπάλληλοι	χώρος γραφείων	8	9,00	72,00
Διοικητικοί και λοιποί υπάλληλοι	χώρος γραφείων	2	9,00	18,00
Θέσεις μελλοντικών αναγκών	χώρος γραφείων		9,00	18,00
ΣΥΝΟΛΟ		11		128,00
ΤΜΗΜΑ ΜΕΛΕΤΩΝ ΕΡΓΩΝ ΥΠΟΔΟΜΩΝ ΥΓΕΙΑΣ, ΠΑΙΔΕΙΑΣ, ΔΙΚΑΙΟΣΥΝΗΣ ΚΑΙ ΠΡΟΣΤΑΣΙΑΣ ΤΟΥ ΠΟΛΙΤΗ				
Τμηματάρχης	χώρος γραφείων	1	20,00	20,00
Τεχνικοί υπάλληλοι	χώρος γραφείων	1	9,00	9,00
Διοικητικοί και λοιποί υπάλληλοι	χώρος γραφείων	1	9,00	9,00
Θέσεις μελλοντικών αναγκών	χώρος γραφείων		9,00	9,00
ΣΥΝΟΛΟ		3		47,00
ΤΜΗΜΑ ΚΑΤΑΣΚΕΥΩΝ				
Τμηματάρχης	χώρος γραφείων	1	20,00	20,00
Τεχνικοί υπάλληλοι	χώρος γραφείων	7	9,00	63,00
Διοικητικοί και λοιποί υπάλληλοι	χώρος γραφείων	2	9,00	18,00
Θέσεις μελλοντικών αναγκών	χώρος γραφείων		9,00	9,00
ΣΥΝΟΛΟ		10		110,00
ΤΜΗΜΑ ΚΑΤΑΣΚΕΥΩΝ ΕΡΓΩΝ ΥΠΟΔΟΜΩΝ ΥΓΕΙΑΣ, ΠΑΙΔΕΙΑΣ, ΔΙΚΑΙΟΣΥΝΗΣ ΚΑΙ ΠΡΟΣΤΑΣΙΑΣ ΤΟΥ ΠΟΛΙΤΗ				
Τμηματάρχης	χώρος γραφείων	1	20,00	20,00
Τεχνικοί υπάλληλοι	χώρος γραφείων	3	9,00	27,00
Διοικητικοί και λοιποί υπάλληλοι	χώρος γραφείων	1	9,00	9,00
Θέσεις μελλοντικών αναγκών	χώρος γραφείων		9,00	9,00
ΣΥΝΟΛΟ		5		65,00
ΤΜΗΜΑ ΚΑΤΑΣΚΕΥΗΣ ΕΡΓΩΝ (ΤΚΕ) ΑΘΗΝΑΣ (ΠΕΡΙΟΧΩΝ ΠΕΡΙΦΕΡΕΙΑΣ ΑΤΤΙΚΗΣ ΚΑΙ Π.Ε. ΕΥΒΟΙΑΣ ΚΑΙ ΚΥΚΛΑΔΩΝ)				
Τμηματάρχης	χώρος γραφείων	1	20,00	20,00
Τεχνικοί υπάλληλοι	χώρος γραφείων	1	9,00	9,00
Θέσεις μελλοντικών αναγκών	χώρος γραφείων		9,00	9,00
ΣΥΝΟΛΟ		2		38,00
ΛΟΙΠΟΙ ΧΩΡΟΙ				
Χώρος Φ/Τ μηχανημάτων,				10,00

αποθήκη χάρτου.					
Χώρος αποδυτηρίων καθαριστριών, αποθήκη ειδών καθαριότητας.					5,00
Αρχείο ενεργό					20,00
Χώρος συσκέψεων					20,00
ΣΥΝΟΛΟ		0			55,00
ΣΥΝΟΛΟ: ΔΙΕΥΘΥΝΣΗ (Δ21)		33			510,00
Προσαύξηση 25% (για φ.ο., τοίχους, κυκλοφορία και βοηθητικά)					638,00
ΜΕΡΙΚΟ ΣΥΝΟΛΟ: ΔΙΕΥΘΥΝΣΗ ΚΤΗΡΙΑΚΩΝ ΥΠΟΔΟΜΩΝ (Δ21)					638,00
ΥΠΟΓΕΙΑ ΑΡΧΕΙΑ					200,00
ΕΙΔΙΚΗ ΥΠΗΡΕΣΙΑ ΔΗΜΟΣΙΩΝ ΕΡΓΩΝ (ΕΥΔΕ) ΚΑΤΑΣΚΕΥΗΣ ΥΔΡΑΥΛΙΚΩΝ ΚΑΙ ΛΙΜΕΝΙΚΩΝ ΥΠΟΔΟΜΩΝ					
Διευθυντής	χώρος γραφείων	1	25,00		25,00
Αίθουσα συσκέψεων					30,00
Γραμματεία Διευθυντή	χώρος γραφείων	1	12,00		12,00
ΣΥΝΟΛΟ		2			67,00
ΤΜΗΜΑ ΜΕΛΕΤΩΝ ΚΑΙ ΠΡΟΓΡΑΜΜΑΤΙΣΜΟΥ					
Τμηματάρχης	χώρος γραφείων	1	20,00		20,00
Τεχνικοί υπάλληλοι	χώρος γραφείων	9	9,00		81,00
Διοικητικοί και λοιποί υπάλληλοι	χώρος γραφείων	4	9,00		36,00
Θέσεις μελλοντικών αναγκών	χώρος γραφείων		9,00		18,00
ΣΥΝΟΛΟ		14			155,00
ΤΜΗΜΑ ΚΑΤΑΣΚΕΥΩΝ					
Τμηματάρχης	χώρος γραφείων	1	20,00		20,00
Τεχνικοί υπάλληλοι	χώρος γραφείων	1	9,00		9,00
Διοικητικοί και λοιποί υπάλληλοι	χώρος γραφείων	1	9,00		9,00
Θέσεις μελλοντικών αναγκών	χώρος γραφείων		9,00		9,00
ΣΥΝΟΛΟ		3			47,00
ΤΜΗΜΑ ΚΑΤΑΣΚΕΥΗΣ ΕΡΓΩΝ (ΤΚΕ) ΑΘΗΝΑΣ (ΠΕΡΙΟΧΩΝ ΠΕΡΙΦΕΡΕΙΑΣ ΑΤΤΙΚΗΣ ΚΑΙ Π.Ε. ΕΥΒΟΙΑΣ ΚΑΙ ΚΥΚΛΑΔΩΝ)					
Τμηματάρχης	χώρος γραφείων	1	20,00		20,00
Τεχνικοί υπάλληλοι	χώρος γραφείων	4	9,00		36,00
Διοικητικοί και λοιποί υπάλληλοι	χώρος γραφείων	1	9,00		9,00
Θέσεις μελλοντικών αναγκών	χώρος γραφείων		9,00		9,00
ΣΥΝΟΛΟ		6			74,00
ΛΟΙΠΟΙ ΧΩΡΟΙ					
Χώρος Φ/Τ μηχανημάτων, αποθήκη χάρτου.					10,00

Χώρος αποδυτηρίων καθαριστριών, αποθήκη ειδών καθαριότητας.					5,00
Αρχείο ενεργό					20,00
Χώρος συσκέψεων					20,00
ΣΥΝΟΛΟ		0			55,00
ΣΥΝΟΛΟ: ΕΙΔΙΚΗ ΥΠΗΡΕΣΙΑ (ΕΥΔΕ)		25			398,00
Προσαύξηση 25% (για φ.ο., τοίχους, κυκλοφορία και βοηθητικά)					498,00
ΜΕΡΙΚΟ ΣΥΝΟΛΟ: ΕΙΔΙΚΗ ΥΠΗΡΕΣΙΑ ΔΗΜΟΣΙΩΝ ΕΡΓΩΝ (ΕΥΔΕ) ΚΑΤΑΣΚΕΥΗΣ ΥΔΡΑΥΛΙΚΩΝ ΚΑΙ ΛΙΜΕΝΙΚΩΝ ΥΠΟΔΟΜΩΝ					498,00
ΥΠΟΓΕΙΑ ΑΡΧΕΙΑ					300,00
ΤΕΛΙΚΟ ΣΥΝΟΛΟ: ΓΕΝΙΚΗ ΔΙΕΥΘΥΝΣΗ ΥΔΡΑΥΛΙΚΩΝ, ΛΙΜΕΝΙΚΩΝ ΚΑΙ ΚΤΗΡΙΑΚΩΝ ΥΠΟΔΟΜΩΝ					159
ΣΥΝΟΛΟ ΑΠΟΘΗΚΩΝ / ΑΡΧΕΙΩΝ ΤΗΣ ΓΕΝΙΚΗΣ ΔΙΕΥΘΥΝΣΗΣ ΥΔΡΑΥΛΙΚΩΝ, ΛΙΜΕΝΙΚΩΝ ΚΑΙ ΚΤΗΡΙΑΚΩΝ ΥΠΟΔΟΜΩΝ					3.023,00
ΣΥΝΟΛΟ ΑΠΟΘΗΚΩΝ / ΑΡΧΕΙΩΝ ΤΗΣ ΓΕΝΙΚΗΣ ΔΙΕΥΘΥΝΣΗΣ ΥΔΡΑΥΛΙΚΩΝ, ΛΙΜΕΝΙΚΩΝ ΚΑΙ ΚΤΗΡΙΑΚΩΝ ΥΠΟΔΟΜΩΝ					1.290,00
ΓΕΝΙΚΗ ΔΙΕΥΘΥΝΣΗ ΠΡΟΔΙΑΓΡΑΦΩΝ, ΜΗΤΡΩΩΝ ΚΑΙ ΑΠΑΛΛΟΤΡΙΩΣΕΩΝ					
Γενικός Διευθυντής	χώρος γραφείων	1	40,00	40,00	
Αίθουσα συσκέψεων				40,00	
Γραμματεία	χώρος γραφείων	1	12,00	12,00	
Θέσεις Συνεργατών	χώρος γραφείων	6	9,00	54,00	
ΣΥΝΟΛΟ		2		146,00	
ΣΥΝΟΛΟ: ΓΡ. ΓΕΝ. ΔΙΕΥΘΥΝΤΗ					146,00
Προσαύξηση 25% (για φ.ο., τοίχους, κυκλοφορία και βοηθητικά)					183,00
ΜΕΡΙΚΟ ΣΥΝΟΛΟ: ΓΡΑΦΕΙΟ ΓΕΝΙΚΟΥ ΔΙΕΥΘΥΝΤΗ					183,00
ΔΙΕΥΘΥΝΣΗ ΠΟΙΟΤΗΤΑΣ ΚΑΙ ΤΥΠΟΠΟΙΗΣΗΣ (Δ22)					
Διευθυντής	χώρος γραφείων	1	25,00	25,00	
Αίθουσα συσκέψεων				30,00	
Γραμματεία Διευθυντή	χώρος γραφείων	1	12,00	12,00	
ΣΥΝΟΛΟ		2		67,00	
ΤΜΗΜΑ ΤΥΠΟΠΟΙΗΣΗΣ ΚΑΙ ΜΗΤΡΩΟΥ ΕΛΕΓΚΤΩΝ ΕΤΑΙΡΕΙΩΝ ΠΙΣΤΟΠΟΙΗΣΗΣ					
Τμηματάρχης	χώρος γραφείων	1	20,00	20,00	
Τεχνικοί υπάλληλοι	χώρος γραφείων	5	9,00	45,00	
Διοικητικοί και λοιποί υπάλληλοι	χώρος γραφείων	1	9,00	9,00	
Θέσεις μελλοντικών αναγκών	χώρος γραφείων		9,00	9,00	
ΣΥΝΟΛΟ		7		83,00	
ΤΜΗΜΑ ΕΛΕΓΧΟΥ ΕΦΑΡΜΟΓΗΣ ΠΡΟΓΡΑΜΜΑΤΩΝ ΠΟΙΟΤΗΤΑΣ					

ΜΕΛΕΤΩΝ - ΕΡΓΩΝ ΚΑΙ ΕΠΙΜΟΡΦΩΣΗΣ				
Τμηματάρχης	χώρος γραφείων	1	20,00	20,00
Τεχνικοί υπάλληλοι	χώρος γραφείων	4	9,00	36,00
Διοικητικοί και λοιποί υπάλληλοι	χώρος γραφείων	4	9,00	36,00
Θέσεις μελλοντικών αναγκών	χώρος γραφείων		9,00	9,00
ΣΥΝΟΛΟ		9		101,00
ΤΜΗΜΑ ΜΗΤΡΩΟΥ ΜΗΧΑΝΗΜΑΤΩΝ ΕΡΓΟΥ ΚΑΙ ΕΓΚΡΙΣΗΣ ΤΥΠΩΝ				
Τμηματάρχης	χώρος γραφείων	1	20,00	20,00
Τεχνικοί υπάλληλοι	χώρος γραφείων	3	9,00	27,00
Διοικητικοί και λοιποί υπάλληλοι	χώρος γραφείων	4	9,00	36,00
Θέσεις μελλοντικών αναγκών	χώρος γραφείων		9,00	9,00
ΣΥΝΟΛΟ		8		92,00
ΛΟΙΠΟΙ ΧΩΡΟΙ				
Χώρος Φ/Τ μηχανημάτων, αποθήκη χάρτου.				10,00
Χώρος αποδυτηρίων καθαριστριών, αποθήκη ειδών καθαριότητας.				5,00
Αρχείο ενεργό				20,00
Χώρος συσκέψεων				20,00
ΣΥΝΟΛΟ		0		55,00
ΣΥΝΟΛΟ: ΔΙΕΥΘΥΝΣΗ ΠΟΙΟΤΗΤΑΣ ΚΑΙ ΤΥΠΟΠΟΙΗΣΗΣ (Δ22)		26		398,00
Προσαύξηση 25% (για φ.ο., τοίχους, κυκλοφορία και βοηθητικά)				498,00
ΜΕΡΙΚΟ ΣΥΝΟΛΟ: ΔΙΕΥΘΥΝΣΗ ΠΟΙΟΤΗΤΑΣ ΚΑΙ ΤΥΠΟΠΟΙΗΣΗΣ (Δ22)			498,00	
ΥΠΟΓΕΙΑ ΑΡΧΕΙΑ			200,00	
ΔΙΕΥΘΥΝΣΗ ΜΗΤΡΩΩΝ (Δ24)				
Διευθυντής	χώρος γραφείων	1	25,00	25,00
Αίθουσα συσκέψεων				30,00
Γραμματεία Διευθυντή	χώρος γραφείων	1	12,00	12,00
ΣΥΝΟΛΟ		2		67,00
ΤΜΗΜΑ ΜΗΤΡΩΟΥ ΜΕΛΕΤΗΤΙΚΩΝ ΕΠΙΧΕΙΡΗΣΕΩΝ ΔΗΜΟΣΙΩΝ ΚΑΙ ΙΔΙΩΤΙΚΩΝ ΕΡΓΩΝ				
Τμηματάρχης	χώρος γραφείων	1	20,00	20,00
Τεχνικοί υπάλληλοι	χώρος γραφείων	2	9,00	18,00
Διοικητικοί και λοιποί υπάλληλοι	χώρος γραφείων	9	9,00	81,00
Θέσεις μελλοντικών αναγκών	χώρος γραφείων		9,00	18,00
ΣΥΝΟΛΟ		12		137,00
ΤΜΗΜΑ ΜΗΤΡΩΟΥ ΕΡΓΟΛΗΠΤΙΚΩΝ ΕΠΙΧΕΙΡΗΣΕΩΝ ΔΗΜΟΣΙΩΝ ΚΑΙ				

ΙΔΙΩΤΙΚΩΝ ΕΡΓΩΝ				
Τμηματάρχης	χώρος γραφείων	1	20,00	20,00
Τεχνικοί υπάλληλοι	χώρος γραφείων	3	9,00	27,00
Διοικητικοί και λοιποί υπάλληλοι	χώρος γραφείων	29	9,00	261,00
Θέσεις μελλοντικών αναγκών	χώρος γραφείων		9,00	45,00
ΣΥΝΟΛΟ		33		353,00
ΤΜΗΜΑ ΜΗΤΡΩΟΥ ΤΕΧΝΙΚΩΝ ΣΥΜΒΟΥΛΩΝ				
Τμηματάρχης	χώρος γραφείων	1	20,00	20,00
Τεχνικοί υπάλληλοι	χώρος γραφείων	1	9,00	9,00
Διοικητικοί και λοιποί υπάλληλοι	χώρος γραφείων	3	9,00	27,00
Θέσεις μελλοντικών αναγκών	χώρος γραφείων		9,00	9,00
ΣΥΝΟΛΟ		5		65,00
ΤΜΗΜΑ ΜΗΤΡΩΟΥ ΕΠΙΧΕΙΡΗΣΕΩΝ ΤΕΧΝΙΤΩΝ ΚΑΙ ΛΟΙΠΩΝ ΤΕΧΝΙΚΩΝ ΕΠΑΓΓΕΛΜΑΤΙΚΩΝ ΔΡΑΣΤΗΡΙΟΤΗΤΩΝ				
Τμηματάρχης	χώρος γραφείων	1	20,00	20,00
Τεχνικοί υπάλληλοι	χώρος γραφείων	1	9,00	9,00
Διοικητικοί και λοιποί υπάλληλοι	χώρος γραφείων	13	9,00	117,00
Θέσεις μελλοντικών αναγκών	χώρος γραφείων		9,00	18,00
ΣΥΝΟΛΟ		15		164,00
ΛΟΙΠΟΙ ΧΩΡΟΙ				
Χώρος Φ/Τ μηχανημάτων, αποθήκη χάρτου.				10,00
Χώρος αποδυτηρίων καθαριστριών, αποθήκη ειδών καθαριότητας.				5,00
Αρχείο ενεργό				20,00
Χώρος συσκέψεων				20,00
ΣΥΝΟΛΟ		0		55,00
ΣΥΝΟΛΟ: ΔΙΕΥΘΥΝΣΗ (Δ24)		67		841,00
Προσαύξηση 25% (για φ.ο., τοίχους, κυκλοφορία και βοηθητικά)				1.051,00
ΜΕΡΙΚΟ ΣΥΝΟΛΟ: ΔΙΕΥΘΥΝΣΗ ΜΗΤΡΩΩΝ (Δ24)				1.051,00
ΥΠΟΓΕΙΑ: ΑΡΧΕΙΑ / ΑΠΟΘΗΚΕΣ				350,00
ΔΙΕΥΘΥΝΣΗ ΑΠΑΛΛΟΤΡΙΩΣΕΩΝ, ΤΟΠΟΓΡΑΦΗΣΕΩΝ ΚΑΙ ΓΕΩΠΛΗΡΟΦΟΡΙΚΗΣ (Δ25)				
Διευθυντής	χώρος γραφείων	1	25,00	25,00
Αίθουσα συσκέψεων				30,00
Γραμματεία Διευθυντή	χώρος γραφείων	1	12,00	12,00

ΣΥΝΟΛΟ		2		67,00
ΤΜΗΜΑ ΤΟΠΟΓΡΑΦΗΣΕΩΝ & ΤΟΠΟΓΡΑΦΙΚΩΝ ΕΦΑΡΜΟΓΩΝ				
Τμηματάρχης	χώρος γραφείων	1	20,00	20,00
Τεχνικοί υπάλληλοι	χώρος γραφείων	9	9,00	81,00
Θέσεις μελλοντικών αναγκών	χώρος γραφείων		9,00	18,00
ΣΥΝΟΛΟ		10		119,00
ΤΜΗΜΑ ΑΠΑΛΛΟΤΡΙΩΣΕΩΝ				
Τμηματάρχης	χώρος γραφείων	1	20,00	20,00
Τεχνικοί υπάλληλοι	χώρος γραφείων	5	9,00	45,00
Διοικητικοί και λοιποί υπάλληλοι	χώρος γραφείων	9	9,00	81,00
Θέσεις μελλοντικών αναγκών	χώρος γραφείων		9,00	18,00
ΣΥΝΟΛΟ		15		164,00
ΤΜΗΜΑ ΓΕΩΠΛΗΡΟΦΟΡΙΚΗΣ ΚΑΙ ΑΡΧΕΙΟΥ				
Τμηματάρχης	χώρος γραφείων	1	20,00	20,00
Τεχνικοί υπάλληλοι	χώρος γραφείων	4	9,00	36,00
Διοικητικοί και λοιποί υπάλληλοι	χώρος γραφείων	2	9,00	18,00
Θέσεις μελλοντικών αναγκών	χώρος γραφείων		9,00	9,00
ΣΥΝΟΛΟ		7		83,00
ΛΟΙΠΟΙ ΧΩΡΟΙ				
Χώρος Φ/Τ μηχανημάτων, αποθήκη χάρτου.				10,00
Χώρος αποδυτηρίων καθαριστριών, αποθήκη ειδών καθαριότητας.				5,00
Αρχείο ενεργό				20,00
Αίθουσα πολλαπλής χρήσης				20,00
ΣΥΝΟΛΟ		0		55,00
ΣΥΝΟΛΟ: ΔΙΕΥΘΥΝΣΗ (Δ25)		34		488,00
				610,00
Προσαύξηση 25% (για φ.ο., τοίχους, κυκλοφορία και βοηθητικά)				
ΜΕΡΙΚΟ ΣΥΝΟΛΟ: ΔΙΕΥΘΥΝΣΗ ΑΠΑΛΛΟΤΡΙΩΣΕΩΝ, ΤΟΠΟΓΡΑΦΗΣΕΩΝ ΚΑΙ ΓΕΩΠΛΗΡΟΦΟΡΙΚΗΣ (Δ25)				610,00
ΥΠΟΓΕΙΑ ΑΡΧΕΙΑ				450,00
ΤΕΛΙΚΟ ΣΥΝΟΛΟ: ΓΕΝΙΚΗ ΔΙΕΥΘΥΝΣΗ ΠΡΟΔΙΑΓΡΑΦΩΝ, ΜΗΤΡΩΩΝ ΚΑΙ ΑΠΑΛΛΟΤΡΙΩΣΕΩΝ				2.342,00
ΣΥΝΟΛΟ: ΑΡΧΕΙΑ / ΑΠΟΘΗΚΕΣ ΤΗΣ ΓΕΝΙΚΗΣ ΔΙΕΥΘΥΝΣΗΣ ΠΡΟΔΙΑΓΡΑΦΩΝ, ΜΗΤΡΩΩΝ ΚΑΙ ΑΠΑΛΛΟΤΡΙΩΣΕΩΝ				1.000,00
ΓΕΝΙΚΗ ΔΙΕΥΘΥΝΣΗ ΑΠΟΚΑΤΑΣΤΑΣΗΣ ΕΠΙΠΤΩΣΕΩΝ ΦΥΣΙΚΩΝ ΚΑΤΑΣΤΡΟΦΩΝ				

Γενικός Διευθυντής	χώρος γραφείων	1	40,00	40,00
Αίθουσα συσκέψεων - Χώρος Συνεργατών				40,00
Γραμματεία	χώρος γραφείων	1	12,00	12,00
Τεχνικοί υπάλληλοι	χώρος γραφείων	4	9,00	36,00
Θέσεις Συνεργατών	χώρος γραφείων	2	9,00	18,00
ΣΥΝΟΛΟ		6		128,00
ΣΥΝΟΛΟ: ΓΡ. ΓΕΝ. ΔΙΕΥΘΥΝΤΗ		6		128,00
Προσαύξηση 25% (για φ.ο., τοίχους, κυκλοφορία και βοηθητικά)				160,00
ΜΕΡΙΚΟ ΣΥΝΟΛΟ: ΓΡΑΦΕΙΟ ΓΕΝΙΚΟΥ ΔΙΕΥΘΥΝΤΗ			160,00	
ΔΙΕΥΘΥΝΣΗ ΑΠΟΚΑΤΑΣΤΑΣΗΣ ΕΠΙΠΤΩΣΕΩΝ ΦΥΣΙΚΩΝ ΚΑΤΑΣΤΡΟΦΩΝ ΚΕΝΤΡΙΚΗΣ ΕΛΛΑΔΟΣ (Δ26)				
Διευθυντής	χώρος γραφείων	1	25,00	25,00
Αίθουσα συσκέψεων				30,00
Γραμματεία Διευθυντή	χώρος γραφείων	2	12,00	24,00
ΣΥΝΟΛΟ		3		79,00
ΤΜΗΜΑ ΣΥΝΤΟΝΙΣΜΟΥ, ΣΧΕΔΙΑΣΜΟΥ ΚΑΙ ΜΕΛΕΤΩΝ				
Τμηματάρχης	χώρος γραφείων	1	20,00	20,00
Τεχνικοί υπάλληλοι	χώρος γραφείων	16	9,00	144,00
Διοικητικοί και λοιποί υπάλληλοι	χώρος γραφείων	4	9,00	36,00
Θέσεις μελλοντικών αναγκών	χώρος γραφείων		9,00	27,00
ΣΥΝΟΛΟ		21		227,00
ΤΜΗΜΑ ΠΡΟΓΡΑΜΜΑΤΙΣΜΟΥ, ΑΠΟΚΑΤΑΣΤΑΣΗΣ ΚΑΙ ΕΚΠΑΙΔΕΥΣΗΣ				
Τμηματάρχης	χώρος γραφείων	1	20,00	20,00
Τεχνικοί υπάλληλοι	χώρος γραφείων	8	9,00	72,00
Διοικητικοί και λοιποί υπάλληλοι	χώρος γραφείων	15	9,00	135,00
Θέσεις μελλοντικών αναγκών	χώρος γραφείων		9,00	36,00
ΣΥΝΟΛΟ		24		263,00
ΤΜΗΜΑ ΔΙΑΧΕΙΡΙΣΗΣ ΠΡΟΣΩΡΙΝΗΣ ΣΤΕΓΑΣΗΣ ΚΑΙ ΕΞΟΠΛΙΣΜΟΥ				
Τμηματάρχης	χώρος γραφείων	1	20,00	20,00
Τεχνικοί υπάλληλοι	χώρος γραφείων	12	9,00	108,00
Διοικητικοί και λοιποί υπάλληλοι	χώρος γραφείων	4	9,00	36,00
Θέσεις μελλοντικών αναγκών	χώρος γραφείων		9,00	18,00
ΣΥΝΟΛΟ		17		182,00
ΤΜΗΜΑ ΕΠΟΠΤΕΙΑΣ ΑΠΟΚΑΤΑΣΤΑΣΗΣ ΦΥΣΙΚΩΝ ΚΑΤΑΣΤΡΟΦΩΝ				
Τμηματάρχης	χώρος γραφείων	1	20,00	20,00
Τεχνικοί υπάλληλοι	χώρος γραφείων	28	9,00	252,00
Διοικητικοί και	χώρος γραφείων	4	9,00	36,00

λοιποί υπάλληλοι					
Θέσεις μελλοντικών αναγκών	χώρος γραφείων		9,00	37,50	
ΣΥΝΟΛΟ		33		345,50	
ΛΟΙΠΟΙ ΧΩΡΟΙ					
Χώρος Φ/Τ μηχανημάτων, αποθήκη χάρτου.				10,00	
Χώρος αποδυτηρίων καθαριστριών, αποθήκη ειδών καθαριότητας.				5,50	
Αρχείο ενεργό				20,00	
Χώρος συσκέψεων				20,00	
ΣΥΝΟΛΟ		0		55,50	
ΣΥΝΟΛΟ: ΔΙΕΥΘΥΝΣΗ (Δ26)		98		1.152,00	
Προσαύξηση 25% (για φ.ο., τοίχους, κυκλοφορία και βοηθητικά)					1.440,00
ΜΕΡΙΚΟ ΣΥΝΟΛΟ: ΔΙΕΥΘΥΝΣΗ ΑΠΟΚΑΤΑΣΤΑΣΗΣ ΕΠΙΠΤΩΣΕΩΝ ΦΥΣΙΚΩΝ ΚΑΤΑΣΤΡΟΦΩΝ ΚΕΝΤΡΙΚΗΣ ΕΛΛΑΔΟΣ (Δ26)				1.440,00	
ΥΠΟΓΕΙΑ ΑΡΧΕΙΑ					350,00
ΤΕΛΙΚΟ ΣΥΝΟΛΟ: ΓΕΝΙΚΗ ΔΙΕΥΘΥΝΣΗ ΑΠΟΚΑΤΑΣΤΑΣΗΣ ΕΠΙΠΤΩΣΕΩΝ ΦΥΣΙΚΩΝ ΚΑΤΑΣΤΡΟΦΩΝ		104		1.600,00	
ΣΥΝΟΛΟ: ΑΡΧΕΙΑ / ΑΠΟΘΗΚΕΣ ΓΕΝΙΚΗΣ ΔΙΕΥΘΥΝΣΗΣ ΑΠΟΚΑΤΑΣΤΑΣΗΣ ΕΠΙΠΤΩΣΕΩΝ ΦΥΣΙΚΩΝ ΚΑΤΑΣΤΡΟΦΩΝ					350,00
ΧΩΡΟΙ ΣΥΝΑΘΡΟΙΣΗΣ ΚΟΙΝΟΥ ΚΑΙ ΒΟΗΘΗΤΙΚΟΙ ΛΕΙΤΟΥΡΓΙΩΝ ΚΥΡΙΑΣ ΧΡΗΣΗΣ - ΕΙΔΙΚΟΙ ΧΩΡΟΙ					
ΕΣΤΙΑΤΟΡΙΟ	χώρος συνάθροισης κοινού		180,00	180,00	
ΚΥΛΙΚΕΙΑ	χώρος συνάθροισης κοινού		100,00	300,00	
ΧΩΡΟΣ Τ/Φ ΚΕΝΤΡΟΥ, SERVER, ΣΥΖΕΦΧΙΣ	χώρος ειδικός		50,00	50,00	
ΙΑΤΡΕΙΟ	χώρος γραφείου, χώρος αναμονής, εξεταστήριο, χώρος υγιεινής		30,00	30,00	
ΓΡΑΦΕΙΑ ΣΥΛΛΟΓΩΝ	χώρος γραφείων, χώρος συσκέψεων		35,00	35,00	
ΑΜΦΙΘΕΑΤΡΟ	χώρος συνάθροισης κοινού		200,00	200,00	
ΑΙΘΟΥΣΑ ΠΟΛΛΑΠΛΩΝ ΧΡΗΣΕΩΝ	χώρος συνάθροισης κοινού		200,00	200,00	
ΣΥΝΕΔΡΙΑΚΟ ΚΕΝΤΡΟ	χώρος συνάθροισης κοινού		400,00	400,00	
ΜΟΥΣΕΙΟ	Ειδικός χώρος		800,00	800,00	
ΒΙΒΛΙΟΘΗΚΗ	Ειδικός χώρος		80,00	80,00	
ΠΑΙΔΙΚΟΣ ΣΤΑΘΜΟΣ	χώρος γραφείων		300,00	300,00	
ΣΥΝΟΛΟ				2.575,00	
Προσαύξηση 25% (για φ.ο., τοίχους, κυκλοφορία και βοηθητικά)					3.219,00

ΜΕΡΙΚΟ ΣΥΝΟΛΟ: ΧΩΡΟΙ ΣΥΝΑΘΡΟΙΣΗΣ ΚΟΙΝΟΥ ΚΑΙ ΒΟΗΘΗΤΙΚΟΙ ΛΕΙΤΟΥΡΓΙΩΝ ΚΥΡΙΑΣ ΧΡΗΣΗΣ - ΕΙΔΙΚΟΙ ΧΩΡΟΙ	3.219,00
ΤΕΛΙΚΟ ΣΥΝΟΛΟ ΚΤΙΡΙΟΥ (ΥΠΕΡΓΕΙΑ):	19.815,00
ΣΥΝΟΛΟ: ΑΡΧΕΙΑ / ΑΠΟΘΗΚΕΣ (ΥΠΟΓΕΙΑ)	6.015,00

Αθήνα, Ιούνιος 2019

ΟΙ ΣΥΝΤΑΞΑΝΤΕΣ

**Η ΠΡΟΪΣΤΑΜΕΝΗ ΤΜΗΜΑΤΟΣ
ΜΕΛΕΤΩΝ ΚΑΙ ΠΡΟΓΡΑΜΜΑΤΙΣΜΟΥ**

ΓΕΩΡΓΙΟΣ ΣΤΟΥΠΑΣ
Αρχ. Μηχανικός με Α' β

ΕΥΘΥΜΙΑ ΒΑΛΑΡΗ
Πολ. Μηχανικός με Α' β

ΕΥΣΤΑΘΙΑ ΚΟΤΣΟΥΦΕΓΓΗ
Αρχ. Μηχανικός με Α' β

ΑΡΙΑΔΝΗ ΜΙΧΟΥ
Αρχ. Μηχανικός με Β' β

**Η ΑΝ. ΠΡΟΪΣΤΑΜΕΝΗ Δ/ΝΣΗΣ
ΚΤΗΡΙΑΚΩΝ ΥΠΟΔΟΜΩΝ (Δ21)**

ΙΩΑΝΝΑ ΧΑΣΙΩΤΟΥ
Πολ. Μηχανικός με Α' β

ΕΓΚΡΙΘΗΚΕ

Με την με αρ. πρωτ. Δ21/οικ.928/ Φ.Α23/ 21-06-2019 (ΑΔΑ: Ω8Η6465ΧΘΞ-ΠΙΣ) Απόφαση Υπουργού Υ.ΜΕ.

Ψηφιακά υπογεγραμμένο από ΝΕΚΤΑΡΙΟΣ
ΚΑΛΙΑΚΟΥΔΑΣ
Ημερομηνία: 2019.07.03 14:09:24 EEST

ΕΛΛΗΝΙΚΗ ΔΗΜΟΚΡΑΤΙΑ
ΥΠΟΥΡΓΕΙΟ ΥΠΟΔΟΜΩΝ ΚΑΙ ΜΕΤΑΦΟΡΩΝ
ΓΕΝΙΚΗ ΓΡΑΜΜΑΤΕΙΑ ΥΠΟΔΟΜΩΝ
ΓΕΝΙΚΗ ΔΙΕΥΘΥΝΣΗ Υ.ΛΙ.Κ.Υ
ΔΙΕΥΘΥΝΣΗ ΚΤΗΡΙΑΚΩΝ ΥΠΟΔΟΜΩΝ (Δ21)
ΒΑΤΑΤΖΗ 37, 114 72, ΑΘΗΝΑ

**ΣΥΓΚΕΝΤΡΩΤΙΚΟ ΠΡΑΚΤΙΚΟ ΚΡΙΤΙΚΗΣ ΕΠΙΤΡΟΠΗΣ ΤΟΥ ΑΡΧΙΤΕΚΤΟΝΙΚΟΥ ΔΙΑΓΩΝΙΣΜΟΥ ΙΔΕΩΝ ΜΕ ΤΙΤΛΟ
«ΑΝΕΓΕΡΣΗ ΚΤΗΡΙΑΚΩΝ ΕΓΚΑΤΑΣΤΑΣΕΩΝ ΓΙΑ ΤΗ ΣΤΕΓΑΣΗ ΤΩΝ ΥΠΗΡΕΣΙΩΝ ΤΗΣ ΓΕΝΙΚΗΣ ΓΡΑΜΜΑΤΕΙΑΣ
ΥΠΟΔΟΜΩΝ ΤΟΥ ΥΠΟΥΡΓΕΙΟΥ ΥΠΟΔΟΜΩΝ ΚΑΙ ΜΕΤΑΦΟΡΩΝ ΚΑΙ ΔΙΑΜΟΡΦΩΣΗ ΠΕΡΙΒΑΛΛΟΝΤΟΣ
ΧΩΡΟΥ (ΣΥΝΔΕΣΗ ΜΕ ΕΡΓΑ ΑΝΑΠΛΑΣΗΣ Α.Ε.) ΣΤΗΝ ΟΔΟ ΠΕΙΡΑΙΩΣ 166, Τ.Κ. 118-54 ΑΘΗΝΑ»
«ΑΝΑΠΛΑΣΗ ΤΟΥ ΚΕΝΤΡΟΥ ΤΗΣ ΑΘΗΝΑΣ»**

Τα μέλη της Κριτικής Επιτροπής του Αρχιτεκτονικού Διαγωνισμού Ιδεών για τη μελέτη με τίτλο «ΑΝΕΓΕΡΣΗ ΚΤΗΡΙΑΚΩΝ ΕΓΚΑΤΑΣΤΑΣΕΩΝ ΓΙΑ ΤΗ ΣΤΕΓΑΣΗ ΤΩΝ ΥΠΗΡΕΣΙΩΝ ΤΗΣ ΓΕΝΙΚΗΣ ΓΡΑΜΜΑΤΕΙΑΣ ΥΠΟΔΟΜΩΝ ΤΟΥ ΥΠΟΥΡΓΕΙΟΥ ΥΠΟΔΟΜΩΝ ΚΑΙ ΜΕΤΑΦΟΡΩΝ ΚΑΙ ΔΙΑΜΟΡΦΩΣΗ ΠΕΡΙΒΑΛΛΟΝΤΟΣ ΧΩΡΟΥ (ΣΥΝΔΕΣΗ ΜΕ ΕΡΓΑ ΑΝΑΠΛΑΣΗΣ Α.Ε.) ΣΤΗΝ ΟΔΟ ΠΕΙΡΑΙΩΣ 166, Τ.Κ. 118-54 ΑΘΗΝΑ»

συνήλθαν σε κλειστές συνεδριάσεις στα γραφεία της Διεύθυνσης Κτηριακών Υποδομών (Δ21), με αντικείμενο την αποσφράγιση των φακέλων συμμετοχής, τον έλεγχο της εμπρόθεσμης και έγκυρης υποβολής τους, την αιτιολογημένη κατάταξή τους και την τελική διαπίστωση των βραβευθέντων μελετητών.

Ο διαγωνισμός διενεργήθηκε σύμφωνα με την Απόφαση 26804/2011 του ΥΠΕΚΑ «Νέο πλαίσιο διενέργειας των αρχιτεκτονικών διαγωνισμών και γενικά των διαγωνισμών μελετών με απονομή βραβείων» (ΦΕΚ 1427Β'/16.06.2011), όπως τροποποιήθηκε με την υπ'αρ.22186/04-05-2012 (ΦΕΚ 1494Β'/04.05.2012) και τις λουπές ισχύουσες διατάξεις που ίσχυαν κατά την ημερομηνία δημοσίευσης της προκήρυξης του διαγωνισμού.

Παρόντες από την Κριτική Επιτροπή και συμμετοχή στην ψηφοφορία κατά τις συνεδριάσεις ήταν οι κάτωθι:

1. Παρμενίδης Γεώργιος, Αρχιτέκτονας Μηχανικός, Καθηγητής της Σχολής Αρχιτεκτόνων Μηχανικών Ε.Μ.Π. ως κριτής «εκ προσωπικοτήτων», ο οποίος εκτελεί χρέη προέδρου της επιτροπής
2. Κίζης Ιωάννης, Αρχιτέκτονας Μηχανικός, Ομ. Καθηγητής της Σχολής Αρχιτεκτόνων Μηχανικών Ε.Μ.Π. ως κριτής από τον κατάλογο κριτών των 2018-20 του Υπουργείου Περιβάλλοντος και Ενέργειας.
3. Σαπουνάκης Αριστείδης, Αρχιτέκτονας Μηχανικός, Καθηγητής Πανεπιστημίου Θεσσαλίας ως κριτής από τον κατάλογο κριτών των 2018-20 του Υπουργείου Περιβάλλοντος και Ενέργειας
4. Μαργογιαννάκη Όλγα, Πολιτικός Μηχανικός, Α' Αντιπρόεδρος του Συλλόγου Πολιτικών Μηχανικών ως κριτής από τον Σύλλογο Πολιτικών Μηχανικών Ελλάδος.
5. Παναγόπουλος Γεώργιος, Πολιτικός Μηχανικός ΙΔΑΧ με Α',β, Αν. Προϊστάμενος του Τμήματος Κατασκευής Έργων (ΤΚΕ) Αθήνας ως κριτής εκπρόσωπος της Διοργανώτριας Αρχής.

1^η ΣΥΝΕΔΡΙΑΣΗ ΤΗΣ ΚΡΙΤΙΚΗΣ ΕΠΙΤΡΟΠΗΣ
25 Νοεμβρίου 2019 ημέρα Δευτέρα και ώρα 10:00

Κατά την πρώτη συνεδρίαση διαπιστώθηκε ότι υπάρχει η απαιτούμενη απαρτία, τα μέλη ενημερώθηκαν από τον πρόεδρο για το αντικείμενο της μελέτης, για τις ερωτήσεις και απαντήσεις και για το

χρονοδιάγραμμα της αξιολόγησης της επιτροπής. Κατόπιν ακολούθησε ο έλεγχος της τυπικής εκπλήρωσης των υποβληθέντων στοιχείων. Δεκτοί έγιναν και οι φάκελοι συμμετοχών που απεστάλησαν με το ταχυδρομείο ή μέσω ιδιωτικής εταιρείας μεταφορών και έφεραν σφραγίδα που αποδείκνυε την έγκαιρη αποστολή τους.

Συνολικά παραδόθηκαν και πρωτοκολλήθηκαν δεκαέξι (16) δέματα στο πρωτόκολλο της Υπηρεσίας Κτηριακών Υποδομών (Δ21) από την 26^η Σεπτεμβρίου 2019 μέχρι και την 4^η Νοεμβρίου 2019. Οι δεκαέξι (16) μελέτες ανοίχτηκαν όπως φαίνονται στον παρακάτω πίνακα, αποσφραγίστηκαν κι έγινε η καταγραφή των παραδοτέων τους.

A/A	Αποστολέας	Αρ.Πρωτοκόλλου	Ημερομηνία Πρωτοκόλλου
1	40803791IB	1523	27-09-2019
2	AK01025775	1516	26-09-2019
3	99999999CC	1556	01-10-2019
4	19090919SN	1749	01-11-2019
5	RR16161616	1752	04-11-2019
6	64507520TA	1757	04-11-2019
7	35793006AB	1756	04-11-2019
8	SP30003000	1758	04-11-2019
9	20020200AA	1759	04-11-2019
10	AA31152429	1762	04-11-2019
11	AA13125588	1764	04-11-2019
12	88221133AT	1763	04-11-2019
13	38399198OE	1768	02-11-2019
14	16172331ML	1767	02-11-2019
15	37235100AL	1774	01-11-2019
16	K18181818	1820	04-11-2019

Μετά την αποσφράγιση τους, βρέθηκαν δυο (2) προτάσεις εκ των οποίων η μια (1) με κωδικό AK01025775 ήταν ελλειμματική η παρουσίαση των πινακίδων (απουσίαζε η 5^η και η 4^η ήταν Α1 αντί Α0) Όπως και η μελέτη με κωδικό AA13125588 υπέβαλλε ένα (1) τεύχος έκθεσης αντί των πέντε (5) αντίγραφων. Η επιτροπή συζήτησε και καθόρισε τον τρόπο κρίσης και όρισε την επόμενη συνεδρίαση για την Τρίτη 26 Νοεμβρίου 2019, στις 15:00.

2^η ΣΥΝΕΔΡΙΑΣΗ ΤΗΣ ΚΡΙΤΙΚΗΣ ΕΠΙΤΡΟΠΗΣ
Τρίτη 26 Νοεμβρίου 2019 ημέρα Τρίτη και ώρα 15:00

Η Επιτροπή την Τρίτη 26 Νοεμβρίου 2019 και ώρα 15:00 συνεδρίασε σε ολομέλεια και εξέτασε τις πρώτες τέσσερις (4) προτάσεις από τις δεκαέξι (16) , κατά τη σειρά που υποβλήθηκαν και πρωτοκολλήθηκαν. Συζητήθηκαν τα πλεονεκτήματα και τα μειονεκτήματά τους, η ανταπόκρισή τους προς τα κριτήρια της

Προκήρυξης και η πληρότητα της παρουσιάσής τους και καταγράφηκαν τα ακόλουθα σχόλια:

1. Μελέτη με κωδικό 40803791IB

Το σύνολο οργανώνεται σε δύο κτιριακούς όγκους εκατέρωθεν του δρόμου που διασχίζει λοξά το οικόπεδο (Υ.Α.Χ.). Καθέτως ανοίγονται στενόμακροι φωταγωγοί που διαχωρίζουν τα επιμέρους κτίρια σε πτέρυγες. Το εύρος των φωταγωγών, δεν φαίνεται να επαρκεί για ικανοποιητικό φωτισμό, ούτε προσφέρει ενδιαφέρουσα θέα από τα γραφεία προς τα έξω.

Στο κέντρο του οικοπέδου ο λοξός δρόμος (Υ.Α.Χ.) διευρύνεται σχηματίζοντας τετράγωνη πλατεία-αίθριο. Παραδόξως, αντί εδώ να αναπτυχθούν χρήσεις κοινόχρηστου ή εμπορικού ενδιαφέροντος, η πλατεία περιβάλλεται από χώρους γραφείων, που ορίζουν τις εσωτερικές όψεις της, ακυρώνοντας την κατά τα άλλα ενδιαφέρουσα χειρονομία της διεύρυνσης του υπαίθριου χώρου. Οι κοινόχρηστοι χώροι τοποθετούνται στο 5^ο κτίριο, από το ισόγειο προς τις ανώτερες στάθμες, με τις αναμενόμενες δυσχέρειες πρόσβασης του κοινού. Μάλλον δυσχερής εμφανίζεται και η σύνδεση του τελευταίου ορόφου με το δώμα μέσω της αμφιθεατρικής κατασκευής.

Δύο ξύλινες πυργοειδείς κατασκευές «σιφωνιών» ανεβάζουν αναρριχώμενα φυτά στο δώμα, που είναι φυτεμένο στο σύνολό του, μετέχοντας στην προσπάθεια δημιουργίας ευχάριστου μικροκλίματος. Οι ευαίσθητες αυτές κατασκευές, όμως, έρχονται σε διάσταση με τους βαρείς όγκους και τα υλικά των μάλλον στιβαρών όψεων των κτιρίων. Έτσι οι θετικές χειρονομίες προς την οικολογική και βιοκλιματική αντιμετώπιση του έργου αντιφάσκουν με την μάλλον βαριά και συμβατική γραφή των όψεων και το ξηρό περιβάλλον της πλατείας στο ισόγειο.

2. Μελέτη με κωδικό AK01025775

Το έργο απαρτίζεται από τρία όμοια κτήρια κάθετα προς την οδό Πειραιώς, που συνδέονται ισχνά με εγκάρσιες γεφυρώσεις σε μεγάλο ύψος. Το πλάτος των κτιριακών πτερυγών είναι μεγάλο, με αποτέλεσμα τον ανεπαρκή φυσικό φωτισμό στο μέσον των γραφείων. Η πρόταση δεν έτυχε της απαιτούμενης επεξεργασίας ούτε ως προς τη λειτουργία, ούτε ως προς την αρχιτεκτονική παρουσία του έργου. Άλλωστε τα προσκομισθέντα στοιχεία είναι ελλειμματικά (τρεις πινακίδες Α0 και μια Α1, αντί των πέντε Α0 που ζητεί η Προκήρυξη).

3. Μελέτη με κωδικό 99999999CC

Ορθογώνιο ενιαίο κτίριο υπερυψωμένο πάνω σε pilotis, με μεταλλική κατασκευή που στηρίζεται σε τέσσερις πυρήνες με ισάριθμα κλιμακοστάσια. Η ανάρτηση των προβόλων από αυτούς δεν είναι σωστά μελετημένη. Το εύρος των πέριξ του αιθρίου πτερυγών δεν ευνοεί πάντοτε τον φυσικό φωτισμό των εσωτερικών γραφειακών χώρων. Ο μετεωρισμός του μεγάλου ενιαίου όγκου του κτιρίου γίνεται καλύτερα αντιληπτός στη βορειοδυτική πίσω όψη, ενώ στην κύρια όψη της οδού Πειραιώς οι αποστάσεις θέασης δεν ευνοούν τα θεώρησή του.

Οι λειτουργίες διαχωρίζονται με σαφήνεια: κάτω οι κοινόχρηστες, στην ανωδομή οι υπηρεσιακοί χώροι.

Ενδιαφέρουσα εν προκειμένω είναι η εγκάρσια τομή του κτιρίου, που αναδεικνύει την διείσδυση στον χώρο του αίθριου και την επιτυχή διαμόρφωσή του σε δύο επίπεδα φυτεμένα.

Το βιοκλιματικό ενδιαφέρον περιορίζεται στις εσωτερικές και εξωτερικές φυτεύσεις δένδρων, ενώ οι ισχνές περσίδες των όψεων δεν φαίνεται να είναι αποτελεσματικές.

4. Μελέτη με κωδικό 19090919SN

Το κτίριο καταλαμβάνει όλη την δομήσιμη επιφάνεια του οικοπέδου, αφήνει ακάλυπτη την διαγώνια διέλευση του Υ.Α.Χ. και ανοίγει στο κέντρο ένα ευρύχωρο αίθριο, που περιβάλλεται από ενδιαφέρουσες καμπυλωτές όψεις της ανωδομής. Η διαμόρφωση του αιθρίου στο επίπεδο πρόσβασης είναι ιδιαίτερα επιτυχής, με διάταξη βαθμιδωτών φυτεμένων καμπυλόσχημων επιπέδων που συνδέουν την ισόγεια με την υπόγεια στάθμη. Σε αυτές χωροθετούνται οι κοινόχρηστες λειτουργίες, μετέχοντας σε υπαίθριο φυτεμένο χώρο με ευχάριστο μικροκλίμα. Η βιοκλιματική πρόνοια συμπληρώνεται με διπλό αεριζόμενο κέλυφος. Εντούτοις στον βιοκλιματικό τομέα δεν διαφαίνεται συστηματική αντιμετώπιση, ούτε ικανοποιητική τεκμηρίωση. Η φύτευση πράσινου είναι μάλλον ανεπαρκής. Η προτεινόμενη ανακύκλωση υλικών κρίνεται ως μη ρεαλιστική για τα μεγέθη του έργου.

Αντίθεση με την οικειότητα που χαρακτηρίζει τον αιθριακό χώρο επιδιώκεται με το αυστηρής μορφής και με λιτές γραμμές εξωτερικό περίβλημα του κτιρίου, που αναφέρεται σε «μορφές του αθηναϊκού μοντερνισμού». Η αναφορά σε βιομηχανικά κτίρια του 20^{ου} αιώνα (ανάμνηση της γραφής Ζενέτου στο Φιξ;) δεν εγγράφει απαραίτητως πλεονέκτημα, αντιθέτως δεν συσχετίζεται με το περιβάλλον της πόλης όπως είναι σήμερα διαμορφωμένη. Αυτή η συνειδητή επιλογή των μελετητών εκφράζει έναν απομονωτισμό του έργου από τον περίγυρό του.

Μια πύλη κόβει την συνέχεια της όψης στην οδό Πειραιώς, που οδηγεί απευθείας στην είσοδο των υπηρεσιακών χώρων. Η χειρονομία αυτή, μάλλον περιττή, αποδυναμώνει την λειτουργικότητα του αιθρίου: όπως διαπιστώνει κανείς στην πολύ καλά επεξεργασμένη κάτοψη του ισογείου, η πρόσβαση στους υπηρεσιακούς χώρους θα μπορούσε να γίνεται μέσα από το αίθριο, καθιστώντας το αποκλειστικό πυκνωτή των κινήσεων.

3^η ΣΥΝΕΔΡΙΑΣΗ ΤΗΣ ΚΡΙΤΙΚΗΣ ΕΠΙΤΡΟΠΗΣ **9 Δεκεμβρίου 2019 ημέρα Δευτέρα και ώρα 10:00**

Η Επιτροπή την Δευτέρα 9 Δεκεμβρίου 2019 και ώρα 10:00 συνεδρίασε σε ολομέλεια και εξέτασε τις επόμενες τέσσερις (4) προτάσεις εκ των δεκάξι (16) προτάσεων (υπ'αρ.5,6,7,8 με τη σειρά που υποβλήθηκαν). Συζητήθηκαν τα πλεονεκτήματα και τα μειονεκτήματά τους, η ανταπόκρισή τους προς τα κριτήρια της Προκήρυξης και η πληρότητα της παρουσίασής τους και καταγράφηκαν τα ακόλουθα σχόλια:

5. Μελέτη με κωδικό RR16161616

Ενιαίο κτίριο που καταλαμβάνει όλον τον δομήσιμο χώρο του οικοπέδου, με ένα μεγάλο τετράγωνο αίθριο στο κέντρο του και με κενά στο ίχνος του διαγώνιου δρόμου που το διασχίζει, τονίζοντας και αξιοποιώντας την χάραξή του στην οργάνωση των φυτεύσεων. Οι εσωτερικές όψεις του αιθρίου απαρτίζουν ένα φιλικό

περίβλημα, σε αντίθεση με την εξωτερική επιδερμίδα του κτιρίου, που αποτελείται από μεταλλικά κλοστρά επενδεδυμένα με φωτοβολταϊκά πανέλα.

Το μεγάλο εύρος των πτερύγων πέριξ του αιθρίου δεν ευνοεί τον φωτισμό των γραφειακών χώρων. Οι διαρρυθμίσεις σε ορισμένες περιπτώσεις θα ήθελαν περισσότερη προσοχή (πχ. στύλοι στο χώρο του συνεδριακού κέντρου ή στο auditorium). Η βιοκλιματική αντιμετώπιση του έργου είναι καλή.

Η μελέτη διακρίνεται για την καλή επεξεργασία του δημόσιου χώρου, τόσο στο εσωτερικό αίθριο όσο και στον πλευρικό δρόμο. Οι χρήσεις που περιβάλλουν το αίθριο, όμως, δεν είναι καλά οργανωμένες ούτε ελκυστικές προς το ευρύ κοινό. Αντιθέτως, είναι πολύ καλή η εξωτερική πλατεία. Η εξωτερική εικόνα του κτηρίου, όμως, είναι βαριά και συμπαγής, σε αντίθεση με την πρόθεση εισχώρησης του δημόσιου χώρου στο αίθριο.

6. Μελέτη με κωδικό 64507520ΤΑ

Δύο κτιριακοί όγκοι σε σχήμα C και L περιβάλλουν ένα σχεδόν τριγωνικό αίθριο, του οποίου η μια πλευρά εφάπτεται με τον διαγώνιο δρόμο (Υ.Α.Χ.), που διασχίζει το οικόπεδο. Το αίθριο αυτό επεκτείνεται με ένα φυτεμένο κεκλιμένο επίπεδο, που ανεβάζει το κοινό σε ανώτερη στάθμη —όμως με απότομη κλίση, αποτρεπτική για την ανάβαση. Πλάθεται έτσι ένας πολυδιάστατος φυτεμένος χώρος δημόσιας χρήσης με ιδιαίτερο οπτικό ενδιαφέρον, το οποίοι, όμως, χρειάζεται μεγαλύτερη χωρική άνεση, ιδίως στο κεκλιμένο επίπεδο.

Η βάση του κτηρίου είναι από μπετόν αρμέ και η ανωδομή του από χαλύβδινο σκελετό, που αναφέρεται στην γεφυροποιία. Βαρύς ο εξωτερικός σκελετός, ίσως εμποδίζει στην απόδοση των φωτοβολταϊκών πανέλων: η βιοκλιματική μέριμνα για το έργο συμπληρώνεται από κατακόρυφα φωτοβολταϊκά πανέλα που παίζουν ρόλο περσίδων ηλιοπροστασίας.

Οι γραφειακοί χώροι, διαμπερείς και με επαρκή φωτισμό, διαρρυθμίζονται με ανοιχτές διατάξεις (open plan). Η τοποθέτηση χώρων υγιεινής στην πρόσοψη δεν είναι εύστοχη επιλογή. Η συνολική έκφραση του κτιρίου χρήζει περισσότερης επεξεργασίας, όσον αφορά στην κλίμακα των στοιχείων της όψης σε συνδυασμό με το στατικό σύστημα.

7. Μελέτη με κωδικό 35793006ΑΒ

Δύο πτέρυγες σε σχήμα L περιβάλλουν τον διαγώνιο δρόμο (Υ.Α.Χ.), που διασχίζει το οικόπεδο. Στο αίθριο ανάμεσά τους ορθώνονται δύο πυρήνες κατακόρυφης κυκλοφορίας, οι οποίοι όμως τραυματίζουν τον αιθριακό χαρακτήρα του χώρου (ακυρώνουν τη δυνατότητα στάσης και συγκέντρωσης καθώς μετατρέπουν το αίθριο σε μια σειρά από χώρους εξυπηρέτησης της κυκλοφορίας των κτιριακών πτερυγών). Το στοιχείο του νερού στο ισόγειο βοηθάει στην δημιουργία ευχάριστου μικροκλίματος. Θα περίμενε κανείς, ίσως, περισσότερο πράσινο και πιο ευχάριστους χώρους στα περάσματα και στο αίθριο.

Οι τρεις πρώτοι όροφοι κατασκευάζονται από μπετόν αρμέ και οι ανώτεροι τέσσερεις από μεταλλικό σκελετό. Η μορφή των πρώτων —κεκλιμένες επιφάνειες— έχουν παράδοση σχέση με την μεταλλική ανωδομή· θα μπορούσε να σχεδιασθεί εδώ σαφέστερος διαχωρισμός των όγκων.

Πετυχημένο και ιδιαίτερα επικοινωνιακό είναι το άνοιγμα της γωνίας προς το σταυροδρόμι της οδού Πειραιώς με τον κάθετο προς αυτήν δρόμο. Προβάλλεται προς τον κατερχόμενο την Πειραιώς με σχήμα υποδοχής.

Τα γραφεία είναι κλειστού τύπου, αλλά η διαρρύθμισή τους είναι ανεπεξέργαστη και αδιαμόρφωτη. Ο σκελετός δεν εμφανίζεται στις κατόψεις. Γεννώνται αμφιβολίες για το εφικτό της κατασκευής, ιδίως στον μεταλλικό πρόβολο στο σταυροδρόμι της οδού Πειραιώς με τον κάθετο προς αυτήν δρόμο.

8. Μελέτη με κωδικό SP30003000

Πολύ ενδιαφέρον και καλογραμμένο το κείμενο της έκθεσης, που στηρίζει θεωρητικά την ιδέα της σύνθεσης.

Πρόκειται για μεταλλικό κτίριο οργανωμένο σε έξι παράλληλες πτέρυγες κάθετες στην οδό Πειραιώς που συνδέονται με δύο εγκάρσιες γεφυρώσεις και έξι πυρήνες κλιμακοστασίων. Το σύνολο έχει αυστηρά γεωμετρική δομή, που με διάκενα μεταξύ των κτιριακών όγκων επιχειρεί την βιοκλιματική ανταπόκρισή του. Η καρτεσιανή αυστηρότητα δεν στερείται ενδιαφέροντος, αλλά τελικώς παγιδεύει το έργο σε μορφοκρατικό άκαμπτο σχεδιασμό, ο οποίος αδιαφορεί για την διαμόρφωση του περιβάλλοντος χώρου.

Η χωροθέτηση των χώρων εργασίας είναι ανιεράρχητη, τυποποιημένη, με μεγάλους περιορισμούς στην ευελιξία. Η κυκλοφορία γίνεται διαμέσου των χώρων εργασίας, προξενώντας λειτουργικά προβλήματα. Η αδυναμία υποδοχής μεγάλων χώρων στο τυποποιημένο μεταλλικό χωρικό σύστημα οδηγεί στην υπογείωση των χώρων δημοσίου ενδιαφέροντος και επομένως στην αποδυνάμωση της κοινωνικής διάστασης του έργου. Η μεγάλη ισόγεια στοά που υποκαθιστά τον λοξό πεζόδρομο που προτείνει το τοπογραφικό της διακήρυξης (Υ.Α.Χ.) δεν καταφέρνει να παραγάγει δημόσιο χώρο που να μπορεί να υποστηρίξει κεντρικές κοινωνικές χρήσεις.

4^η ΣΥΝΕΔΡΙΑΣΗ ΤΗΣ ΚΡΙΤΙΚΗΣ ΕΠΙΤΡΟΠΗΣ **10 Δεκεμβρίου 2019 ημέρα Τρίτη και ώρα 10:00**

Η Επιτροπή την Τρίτη 10 Δεκεμβρίου 2019 και ώρα 10:00 συνεδρίασε σε ολομέλεια και εξέτασε τις επόμενες τέσσερις (4) προτάσεις εκ των δεκαέξι (16) προτάσεων, (υπ'αρ.9,10,11,12 με τη σειρά που υποβλήθηκαν) .Συζητήθηκαν τα πλεονεκτήματα και τα μειονεκτήματά τους, η ανταπόκρισή τους προς τα κριτήρια της Προκήρυξης και η πληρότητα της παρουσιάσής τους και καταγράφηκαν τα ακόλουθα σχόλια:

9. Μελέτη με κωδικό 20020200ΑΑ

Το λοξό πέρασμα διαμέσου του οικοπέδου που προβλέπει το τοπογραφικό της Προκήρυξης (Υ.Α.Χ.) μετατρέπεται εδώ σε μια χοάνη πρόσκλησης του κοινού με καμπυλόγραμμες πλευρές, που διαχωρίζει τους δύο κτιριακούς όγκους του έργου, που συνδέονται σε διάφορες υψηλές στάθμες με ένα σύστημα ημιυπαίθριων χώρων και ανοικτές γέφυρες. Στο επίπεδο του εδάφους πραγματοποιείται μια ευρεία εισχώρηση του πέριξ δημοσίου χώρου στον πυρήνα του έργου, τόσο από την οδό Πειραιώς, όσο και από την κάθετη προς αυτή οδό. Οι προσβάσεις αυτές υποδηλώνονται στις αντίστοιχες όψεις με κομψές χειρονομίες καμπύλων υποχωρήσεων της επιδερμίδας των.

Οι δημόσιες λειτουργίες στο κέντρο του κτηρίου, στο ισόγειο, οργανώνονται με κατάλληλη επεξεργασία του εδάφους σε δύο στάθμες, την «άνω πλατεία» και την «κάτω», παράγοντας τον δημόσιο χώρο ως ένα όμορφο τοπίο· άλλωστε οι μελετητές χαρακτηρίζουν το έργο τους ως «κτίριο - τοπιακό μόρφωμα». Οριζόντιες και κατακόρυφες αναπτύξεις φυτών δικαιολογούν αυτό τον χαρακτηρισμό και προσφέρουν πολύ ευχάριστο περιβάλλον, τόσο από αισθητική, όσο και από βιοκλιματική άποψη. Το φυτεμένο δώμα συνδυάζεται με ένα belvedere θέασης της Ακρόπολης και των πέριξ. Δεν γίνεται, όμως, κατανοητή η στήριξη της οριζόντιας ζώνης επίστεψης της γωνίας Πειραιώς και κάθετης οδού.

Μια διπλή επιδερμίδα διαμορφώνει τις εξωτερικές όψεις του κτιριακού συνόλου. Πίσω από ένα λεπτό μεταλλικό σκελετό όπου κυριαρχούν οι κατακόρυφες χορδές αναρριχώνται φυτά που συνδιαμορφώνουν

την επιδερμίδα του έργου. Οι καμπύλες που με ήπιες κινήσεις μετεξελίσσονται σε ευθείες γραμμές χαρακτηρίζουν το συνολικό έργο, τόσο στην όψη, όσο και στις κατόψεις, αλλά και στο πολυδιάστατο εσωτερικό των περασμάτων και του αιθρίου, όπως και στις γραφειακές διατάξεις στους εσωτερικούς χώρους, που επιτρέπουν την ανάπτυξη ευέλικτων σχημάτων εργασίας και συνεργασίας. Το αποτέλεσμα είναι η εγγραφή στο σημείο αυτό της πόλης ενός ήρεμου τοπίου με έντονα κοινωνικά ανοίγματα.

Η φύτευση θα μπορούσε να επεκταθεί περισσότερο στο αίθριο. Πολύ ωραία επεξεργασμένες είναι οι κατόψεις. Οι εξωτερικές προσβάσεις (σε όλα τα επίπεδα)- εξώστες συνάδουν με το κλίμα των Αθηνών. Γενικά, πρόκειται για πολύ καλά επεξεργασμένο θέμα, με ικανοποιητική αιτιολόγηση της βιοκλιματικής λειτουργίας του έργου.

10. Μελέτη με κωδικό AA31152429

Δυο κτιριακοί όγκοι μορφής κόλυρης πυραμίδας διατάσσονται εκατέρωθεν του λοξού περάσματος. Στο ισόγειο το αποτύπωμα αυτών των όγκων ελαχιστοποιείται, αφήνοντας χώρο «πλατείας» για τις δημόσιες δραστηριότητες του προγράμματος. Δυστυχώς το ύψος αυτού του χώρου είναι χαμηλό και το περιβάλλον των κοινόχρηστων λειτουργιών καθίσταται πνιγηρό.

Τα γραφεία οργανώνονται σε open plan και εξυπηρετούνται και με κυλιόμενες κλίμακες — μια υπερβολή για το είδος του κτιρίου. Στο εσωτερικό περισσεύουν μεγάλοι χώροι, με προβληματικό φυσικό φωτισμό, αμήχανη χρήση και ασαφείς δυνατότητες διατάξεων.

Ασαφής παραμένει η έκφραση του κτιρίου προς τα έξω: δεν αντιστοιχεί στο περιεχόμενο και το είδος του. Ενδιαφέρουσα η βιοκλιματική αντιμετώπιση των επιδερμίδων των όψεων.

11. Μελέτη με κωδικό AA13125588

Ο λοξός δρόμος και ένας κάθετος προς αυτόν διασπούν το έργο σε τρεις επιμέρους κτιριακούς όγκους με σχετικά αυτοτελείς λειτουργίες. Ο μεγαλύτερος όγκος στεγάζει τις δημόσιες υπηρεσίες και εμπεριέχει ένα αίθριο τραπεζοειδούς κατόψεως που περιβάλλεται από γραφεία.

Η μορφολογική διαφοροποίηση των τριών κτιρίων αφαιρεί από το σύνολο την επιθυμητή συνοχή και δεν βοηθάει προς την κατεύθυνση της «αναβάθμισης του δημοσίου κτιρίου ως συνόλου», που ζητεί η Προκήρυξη. Η διαχείριση του υπαίθριου χώρου δεν ευνοεί την ανάπτυξη δημόσιων λειτουργιών, καθώς έχει επεξεργασθεί μονοδιάστατα, ως πεζόδρομος.

12. Μελέτη με κωδικό 88221133AT

Εκατέρωθεν του λοξού περάσματος (Υ.Α.Χ.) διατάσσονται δύο κτιριακοί όγκοι τραπεζοειδούς κατόψεως με εσωτερικά αίθρια. Στους γραφειακούς χώρους επικρατούν καλές συνθήκες φυσικού φωτισμού. Η επεξεργασία του θέματος, όμως, δεν είναι επαρκής: τόσο η υπερβολικά 'επιφανειακή' αναφορά στις υφιστάμενες κατασκευές, όσο και η λειτουργία του νέου κτιρίου με συμβατική μορφολογία ως φόντου σε αυτές, έχουν ως αποτέλεσμα η αρχιτεκτονική έκφραση να μην τυγχάνει ιδιαίτερης ανταπόκρισης στα

ζητούμενα της Προκήρυξης.

5^η ΣΥΝΕΔΡΙΑΣΗ ΤΗΣ ΚΡΙΤΙΚΗΣ ΕΠΙΤΡΟΠΗΣ
11 Δεκεμβρίου 2019 ημέρα Τετάρτη και ώρα 10:00

Η Επιτροπή την Τετάρτη 11 Δεκεμβρίου 2019 και ώρα 10:00 συνεδρίασε σε ολομέλεια και εξέτασε τις τελευταίες τέσσερις (4) εκ των δεκαέξι (16) προτάσεων (υπ'αρ.13,14,15,16 με τη σειρά που υποβλήθηκαν). Συζητήθηκαν τα πλεονεκτήματα και τα μειονεκτήματά τους, η ανταπόκρισή τους προς τα κριτήρια της Προκήρυξης και η πληρότητα της παρουσίασής τους και καταγράφηκαν τα ακόλουθα σχόλια:

13. Μελέτη με κωδικό 383991980E

Οι φυτεύσεις «είναι ένα από τα βασικά υλικά του κτιρίου», που συνδυαζόμενες με τα κλοστρά της επιδερμίδας παράγουν πολύ ενδιαφέρουσες όψεις με βιοκλιματική λειτουργία.

Στο ισόγειο η διείδυση του λοξού δρόμου (Υ.Α.Χ.) διευρύνεται προς όλες τις κατευθύνσεις και παράγεται πολύ ενδιαφέρων δημόσιος χώρος. Εξίσου ενδιαφέρουσα είναι η τομή, με την σταδιακή εισχώρηση των ορόφων πάνω από τον δημόσιο χώρο του ισόγειου. Η ποιότητα της γραφής αυτής δεν συναντάται, όμως, και στις κατόψεις, όπου στους χώρους εργασίας παρατηρείται έλλειμμα φυσικού φωτισμού και προβληματική διαρρύθμιση σε σχέση με τη διασύλωση. Η διαδοχικές εισχωρήσεις των ορόφων, όμως, σκιάζουν το αίθριο και ίσως δεν ευνοούν την ανάπτυξη της φύτευσης στο ισόγειο.

Επισημαίνεται πρόβλημα φυσικού φωτισμού των γραφειακών χώρων, που έχουν πολύ μεγάλο εύρος. Η εσωτερική διαρρύθμιση των γραφείων είναι προβληματική, χωρίς σαφή οριοθέτηση των λειτουργικών ενότητων και των χώρων κίνησης (διαδρομών) ανάμεσά τους.

14. Μελέτη με κωδικό 16172331ML

Τρεις κτιριακοί όγκοι περιβάλλουν δύο κατακόρυφα πλατώματα που συνδέονται με περάσματα από την οδό Πειραιώς και τον κάθετο σε αυτή δρόμο. Η έκφραση των κτιρίων, που θυμίζει κλίμακα κτιρίων κατοικιών ή γραφείων, δεν ικανοποιεί τις οδηγίες της Προκήρυξης περί της επιθυμητής εικόνας δημοσίου κτιρίου. Οι διαρρυθμίσεις έχουν αμηχανίες και οι μεσαίοι χώροι είναι αδέξιοι και υποφωτισμένοι.

15. Μελέτη με κωδικό 37235100AL

Το κτιριακό σύνολο διασπάται σε τέσσερις όγκους. Τα περάσματα στο επίπεδο του εδάφους διασταυρώνονται σε κεντρικό σημείο, το οποίο όμως δεν έχει ξεκάθαρο χαρακτήρα και αποστολή: πρόκειται για κυκλοφοριακή διασταύρωση ή για χώρο δημόσιου καθιστικού; Η σχέση του με τις πέριξ λειτουργίες δεν το ξεκαθαρίζει, ούτε δημιουργεί προϋποθέσεις ώσμωσης και συνέχειας. Δύσκαμπτη η εσωτερική κίνηση στους χώρους εργασίας, αλλά και η ίδια η οργάνωση των χώρων εργασίας: εφαρμόζονται αρχές του open plan σε μια ανισότροπη κάτοψη. Αδύναμες οι εξωτερικές όψεις, ατελής ο βιοκλιματικός σχεδιασμός.

16. Μελέτη με κωδικό ΚΚ18181818

Ο λοξός δρόμος διαιρεί το έργο σε δύο όγκους, εκ των οποίων ο ένας υποχωρεί παρέχοντας χώρο για μια παρόδια πλατεία, ενώ ο άλλος διατρύπεται από ένα τραπεζιοειδές αίθριο. Στο επίπεδο του εδάφους ο δημόσιος χώρος ανοίγεται προς τον κάθετο στην Πειραιώς δρόμο. Στον χώρο που προκύπτει, όμως, δεν ανοίγονται οι δημόσιες λειτουργίες του προγράμματος, οι οποίες αναπτύσσονται στους ορόφους.

Στη διαρρύθμιση εντοπίζονται αμηχανίες και δεν διαφαίνονται σαφείς διαδρομές επικοινωνίας των κτιρίων. Πολλά γραφεία είναι υποφωτισμένα. Η αρχιτεκτονική παρουσία του έργου στην πόλη δεν ικανοποιεί τις προθέσεις της Προκήρυξης: ένας παράδοξος δυισμός αναιρεί την ενότητα του έργου.

6^η ΣΥΝΕΔΡΙΑΣΗ ΤΗΣ ΚΡΙΤΙΚΗΣ ΕΠΙΤΡΟΠΗΣ **12 Δεκεμβρίου 2019 ημέρα Πέμπτη και ώρα 10:00**

Η Επιτροπή την Πέμπτη 12 Δεκεμβρίου 2019 και ώρα 10:00 συνεδρίασε σε ολομέλεια και προχώρησε σε αιτιολογημένη κατάταξη των μελετών κατά σειρά επιτυχίας, βάσει των κριτηρίων της προκήρυξης, που είναι, συνοπτικά, τα εξής:

- Καινοτόμες λύσεις και πρωτοποριακές ιδέες.
- Αναδιαμόρφωση νοοτροπίας σχεδιασμού κτιρίων στέγασης δημοσίων υπηρεσιών.
- Θεώρηση του κτιρίου ως δυναμικού και ελκυστικού περιβάλλοντος για τους εργαζομένους και τους πολίτες.
- Περιβαλλοντική προσέγγιση (χώροι πρασίνου, κλιματολογικές συνθήκες, ενεργειακή διαχείριση κ.λπ.).
- Χωροθέτηση των λειτουργιών (λειτουργικές εγκαταστάσεις παροχής υπηρεσιών, αναγνωρίσιμες προσβάσεις, κατακόρυφες και οριζόντιες συνδέσεις κ.λπ.) και απεικόνιση λειτουργικών ενότητων.
- Τεχνική προσέγγιση (ρεαλιστικές προτάσεις, αιεφορία, κόστος έργου και συντήρησης κ.λπ.).
- Ομαλή ένταξη του κτιριακού συγκροτήματος στο δομημένο περιβάλλον της πόλης.
- Βιοκλιματική προσέγγιση με παθητικά και ενεργητικά συστήματα, βιοκλιματικές εφαρμογές στον περιβάλλοντα χώρο.

Ο υποχρεωτικός ακάλυπτος χώρος (Υ.Α.Χ.) προβλημάτισε πολλούς μελετητές. Αρκετοί εξ αυτών τον αγνόησαν, προτείνοντας τροποποιήσεις του Ρυμοτομικού Σχεδίου. Εντούτοις οι περισσότεροι διατηρώντας τον μπόρεσαν και διατύπωσαν πολύ ενδιαφέρουσες προτάσεις.

Η Επιτροπή προέκρινε αρχικά έξι (6) προτάσεις από τις δεκαέξι (16), που είχαν σαφές προβάδισμα έναντι των υπολοίπων, ανταποκρινόμενες στα παραπάνω κριτήρια και σύμφωνα με τους καταγεγραμμένους σχολιασμούς τους. Πρόκειται για τις εξής:

No 4 : 19090919SN

No 5 : RR16161616

No 6 : 64507520TA

No 7 : 35793006AB

No 9 : 20020200AA

No 13 : 38399198OE

7^η ΣΥΝΕΔΡΙΑΣΗ ΤΗΣ ΚΡΙΤΙΚΗΣ ΕΠΙΤΡΟΠΗΣ
13 Δεκεμβρίου 2019 ημέρα Παρασκευή και ώρα 10:00

Η Επιτροπή την Παρασκευή 13 Δεκεμβρίου 2019 και ώρα 10:00 συνεδρίασε σε ολομέλεια και προχώρησε σε αιτιολογημένη κατάταξη των μελετών κατά σειρά επιτυχίας, βάσει των κριτηρίων της προκήρυξης, που είναι, συνοπτικά, τα εξής:

- Καινοτόμες λύσεις και πρωτοποριακές ιδέες.
- Αναδιαμόρφωση νοοτροπίας σχεδιασμού κτιρίων στέγασης δημοσίων υπηρεσιών.
- Θεώρηση του κτιρίου ως δυναμικού και ελκυστικού περιβάλλοντος για τους εργαζομένους και τους πολίτες.
- Περιβαλλοντική προσέγγιση (χώροι πρασίνου, κλιματολογικές συνθήκες, ενεργειακή διαχείριση κ.λπ.).
- Χωροθέτηση των λειτουργιών (λειτουργικές εγκαταστάσεις παροχής υπηρεσιών, αναγνωρίσιμες προσβάσεις, κατακόρυφες και οριζόντιες συνδέσεις κ.λπ.) και απεικόνιση λειτουργικών ενοτήτων.
- Τεχνική προσέγγιση (ρεαλιστικές προτάσεις, αιεφορία, κόστος έργου και συντήρησης κ.λπ.).
- Ομαλή ένταξη του κτιριακού συγκροτήματος στο δομημένο περιβάλλον της πόλης.
- Βιοκλιματική προσέγγιση με παθητικά και ενεργητικά συστήματα, βιοκλιματικές εφαρμογές στον περιβάλλοντα χώρο.

Ο υποχρεωτικός ακάλυπτος χώρος (Υ.Α.Χ.) προβλημάτισε πολλούς μελετητές. Αρκετοί εξ αυτών τον αγνόησαν, προτείνοντας τροποποιήσεις του Ρυμοτομικού Σχεδίου. Εντούτοις οι περισσότεροι διατηρώντας τον μπόρεσαν και διατύπωσαν πολύ ενδιαφέρουσες προτάσεις.

Η Επιτροπή προέκρινε τρεις (3) προτάσεις από τις έξι (6), που είχαν σαφές προβάδισμα έναντι των υπολοίπων, ανταποκρινόμενες στα παραπάνω κριτήρια και σύμφωνα με τους καταγεγραμμένους σχολιασμούς τους. Πρόκειται για τις εξής:

No 6 : 64507520TA

No 7 : 35793006AB

No 13 : 38399198OE

8^η ΣΥΝΕΔΡΙΑΣΗ ΤΗΣ ΚΡΙΤΙΚΗΣ ΕΠΙΤΡΟΠΗΣ
16 Δεκεμβρίου 2019 ημέρα Δευτέρα και ώρα 10:00

Η Επιτροπή την Δευτέρα 16 Δεκεμβρίου 2019 και ώρα 10:00 συνεδρίασε σε ολομέλεια και μετά από διαλογική συζήτηση, ομοφώνως κατέταξε αρχικά τις τρεις (3) από τις έξι (6) μελέτες στην ακόλουθη σειρά:

1^η) Νο 9 : 20020200AA

2^η) Νο 4 : 19090919SN

3^η) Νο 5 : RR16161616

Η Επιτροπή αποφασίζει ομόφωνα να απονεμίσει τα τρία (3) βραβεία. Στη συνέχεια η Επιτροπή προέβη στο άνοιγμα των φακέλων:

1) Νο 9 : 20020200AA

Χελιδώνη Κατερίνα, Αρχιτέκτων Μηχανικός, 68%

Μπακοπάνου Σταυρούλα, Αρχιτέκτων Μηχανικός, 10%

Κολιάκη Βασιλική, Αρχιτέκτων Μηχανικός, 10%

Δαφερέρα Γεωργία, Αρχιτέκτων Μηχανικός, 8%

Ψυχογιός Παναγιώτης, Πολιτικός Μηχανικός, 2%

Μαΐστρος Μίνως, Ηλεκτρολόγος Μηχανικός, 2%

Η Επιτροπή ομοφώνως απονέμει στη μελέτη αυτή το Πρώτο Βραβείο.

2) Νο 4 : 19090919SN

Πετράς Τσαμπίκος, Αρχιτέκτων Μηχανικός, 100%

Κατσάνος Γρηγόριος, Πολιτικός Μηχανικός, 0%

Ιορδανίδης Αντώνης, Ηλεκτρολόγος Μηχανικός και Μηχ. Η/Υ 0%

Η Επιτροπή ομοφώνως απονέμει στη μελέτη αυτή το Δεύτερο Βραβείο.

3) Νο 5 : RR16161616

Γουσγούνη Αικατερίνη, Αρχιτέκτων Μηχανικός, 100%

Δικαϊάκος Νικόλαος, Πολιτικός Μηχανικός, 0%

Μπόνιας Ιωάννης, Μηχανολόγος Μηχανικός, 0%

Η Επιτροπή ομοφώνως απονέμει στη μελέτη αυτή το Τρίτο Βραβείο.

Ακολούθησε η αποσφράγιση των υπολοίπων φακέλων συμμετοχής και βρέθηκαν πλήρεις ως προς τις προϋποθέσεις συμμετοχής της παρ.6.1.της προκήρυξης.

9^η ΣΥΝΕΔΡΙΑΣΗ ΤΗΣ ΚΡΙΤΙΚΗΣ ΕΠΙΤΡΟΠΗΣ
17 Δεκεμβρίου 2019 ημέρα Τρίτη και ώρα 10:00

Η Επιτροπή την Τρίτη 17 Δεκεμβρίου 2019 και ώρα 10:00 συνεδρίασε σε ολομέλεια και μετά από διαλογική συζήτηση, αποφάσισε ομοφώνως να απονεμίσει τις τρεις (3) εξαγορές σύμφωνα με την προηγηθείσα κατάταξη.

4^η) No 6 : 64507520TA

5^η) No 7 : 35793006AB

6^η) No 13 : 383991980E

Στη συνέχεια η Επιτροπή προέβη στο άνοιγμα των φακέλων:

4) No 6 : 64507520TA

Αθανασόπουλος Αθανάσιος, Αρχιτέκτων Μηχανικός, 50%

Δημητρακόπουλος Αριστοτέλης, Αρχιτέκτων Μηχανικός, 15%

Γαλάνη Μαρία, Αρχιτέκτων Μηχανικός, 11%

Καψάσκη Στεφανία, Αρχιτέκτων Μηχανικός, 11%

Αθανασόπουλος Μιχάλης, Πολιτικός Μηχανικός, 7%

Παππάς Δανιήλ (Δάνος), Μηχανολόγος Μηχανικός, 6%

Η Επιτροπή ομοφώνως προτείνει τη μελέτη αυτή για Εξαγορά.

5) No 7 : 35793006AB

Ζούπας Δημήτρης, Αρχιτέκτων Μηχανικός

Δεν περιλαμβάνει τη βασική στελέχωση της ομάδας σύμφωνα με τη παράγραφο 6.1. της προκήρυξης (δεν έχει Πολιτικό Μηχανικό, ούτε Μηχανολόγο ή /και Ηλεκτρολόγο Μηχανικό).

Συνεπώς η Επιτροπή, ομοφώνως, μετά λύπης της, αδυνατεί να προτείνει την εξαγορά της μελέτης.

6) Νο 13 : 383991980Ε

Τρυφωνίδου Κατερίνα, Αρχιτέκτων Μηχανικός, 46%

Γουρδούκης Δημήτριος, Αρχιτέκτων Μηχανικός, 46%

Τζέλιου Αγορίτσα-Άννα, Πολιτικός Μηχανικός, 5%

Ευγενίδης Γεώργιος, Μηχανολόγος Μηχανικός, 3%

Η Επιτροπή ομοφώνως προτείνει τη μελέτη αυτή για Εξαγορά.

Ακολούθησε η αποσφράγιση των υπολοίπων φακέλων συμμετοχής και βρέθηκαν πλήρεις ως προς τις προϋποθέσεις συμμετοχής της παρ.6.1.της προκήρυξης.

ΤΑ ΜΕΛΗ ΤΗΣ ΕΠΙΤΡΟΠΗΣ

ΥΠΟΓΡΑΦΗ

Παρμενίδης Γεώργιος
Αρχιτέκτονας Μηχανικός
Καθηγητής της Σχολής Αρχιτεκτόνων Μηχανικών Ε.Μ.Π.
Κριτής «εκ προσωπικοτήτων»
Πρόεδρος της Κριτικής Επιτροπής

Κίζης Ιωάννης
Αρχιτέκτονας Μηχανικός
Ομ. Καθηγητής της Σχολής Αρχιτεκτόνων Μηχανικών Ε.Μ.Π.
Κριτής από τον κατάλογο κριτών των 2018-20 του Υπουργείου Περιβάλλοντος και Ενέργειας

Σαπουνάκης Αριστείδης
Αρχιτέκτονας Μηχανικός
Καθηγητής Πανεπιστημίου Θεσσαλίας
Κριτής από τον κατάλογο κριτών των 2018-20 του Υπουργείου Περιβάλλοντος και Ενέργειας

Μαρκογιαννάκη Όλγα
Πολιτικός Μηχανικός
Α' Αντιπρόεδρος του Συλλόγου Πολιτικών Μηχανικών
Κριτής από τον Σύλλογο Πολιτικών Μηχανικών Ελλάδος

Παναγόπουλος Γεώργιος
Πολιτικός Μηχανικός ΙΔΑΧ με Α',β
Αν. Προϊστάμενος του Τμήματος Κατασκευής Έργων (ΤΚΕ) Αθήνας
Κριτής εκπρόσωπος της Διοργανώτριας Αρχής

ΑΚΡΙΒΕΣ ΑΝΤΙΓΡΑΦΟ

Ψηφιακά υπογεγραμμένο από
NEKTARIOS KALIAKOUDAS
Ημερομηνία: 2020.04.02
12:48:20 EEST



ΕΛΛΗΝΙΚΗ ΔΗΜΟΚΡΑΤΙΑ
ΥΠΟΥΡΓΕΙΟ ΥΠΟΔΟΜΩΝ ΚΑΙ ΜΕΤΑΦΟΡΩΝ
ΓΕΝΙΚΗ ΓΡΑΜΜΑΤΕΙΑ ΥΠΟΔΟΜΩΝ
ΓΕΝΙΚΗ ΔΙΕΥΘΥΝΣΗ Υ.ΛΙ.Κ.Υ.
(Γ.Δ. ΥΔΡΑΥΛΙΚΩΝ, ΛΙΜΕΝΙΚΩΝ & ΚΤΗΡΙΑΚΩΝ ΥΠΟΔΟΜΩΝ)

ΔΙΕΥΘΥΝΣΗ
ΚΤΗΡΙΑΚΩΝ
ΥΠΟΔΟΜΩΝ (Δ21)

ΤΜΗΜΑ ΜΕΛΕΤΩΝ & ΠΡΟΓΡΑΜΜΑΤΙΣΜΟΥ

Ταχ. Δ/ση : Βατάζη 37
Ταχ. Κώδικας : 11472, Αθήνα
Πληροφορίες : Ε. Βάρη
Τηλέφωνα : 210.3303257
E-mail : eyde.k@ggde.gr

ΚΑΤΑΧΩΡΙΣΤΕΑ ΣΤΟ ΚΗΜΔΗΣ
ΑΝΑΡΤΗΤΕΑ

Αθήνα, 24 Μαρτίου 2020
Αρ. Πρ.: Δ21/ 2013 Π.Ε. /Φ.Α23

ΑΠΟΦΑΣΗ

ΘΕΜΑ : Έγκριση του αποτελέσματος του Αρχιτεκτονικού Διαγωνισμού Ιδεών με τίτλο: «ΑΝΕΓΕΡΣΗ ΚΤΗΡΙΑΚΩΝ ΕΓΚΑΤΑΣΤΑΣΕΩΝ ΓΙΑ ΤΗ ΣΤΕΓΑΣΗ ΤΩΝ ΥΠΗΡΕΣΙΩΝ ΤΗΣ ΓΕΝΙΚΗΣ ΓΡΑΜΜΑΤΕΙΑΣ ΥΠΟΔΟΜΩΝ ΤΟΥ ΥΠΟΥΡΓΕΙΟΥ ΥΠΟΔΟΜΩΝ ΚΑΙ ΜΕΤΑΦΟΡΩΝ ΚΑΙ ΔΙΑΜΟΡΦΩΣΗ ΠΕΡΙΒΑΛΛΟΝΤΟΣ ΧΩΡΟΥ (ΣΥΝΔΕΣΗ ΜΕ ΕΡΓΑ ΑΝΑΠΛΑΣΗΣ Α.Ε.) ΣΤΗΝ ΟΔΟ ΠΕΙΡΑΙΩΣ 166, Τ.Κ. 118-54 ΑΘΗΝΑ».

Σύμφωνα με τις διατάξεις:

1. Του ν. 4622/2019 (ΦΕΚ 133Α') «Επιτελικό Κράτος: Οργάνωση, λειτουργία και διαφάνεια της Κυβέρνησης, των κυβερνητικών οργάνων και της κεντρικής δημόσιας διοίκησης».
2. Του ν. 4412/2016 (ΦΕΚ 147Α') «Δημόσιες Συμβάσεις Έργων, Προμηθειών και Υπηρεσιών (προσαρμογή στις Οδηγίες 2014/24/ΕΕ και 2014/25/ΕΕ)», όπως ισχύει και ιδιαίτερα τα άρθρα 111-115.
3. Του ν. 4281/2014 (ΦΕΚ 160Α') «Μέτρα στήριξης και ανάπτυξης της Ελληνικής οικονομίας, οργανωτικά θέματα Υπουργείου Οικονομικών και άλλες διατάξεις», κατά το τμήμα που διατηρήθηκε σε ισχύ σύμφωνα με τις διατάξεις του ν.4403/16 και του ν.4412/16.
4. Του ν. 4270/2014 «Αρχές δημοσιονομικής διαχείρισης και εποπτείας (ενσωμάτωση της οδηγίας 2011/85/ΕΕ) – δημόσιο λογιστικό και άλλες διατάξεις».
5. Του ν. 4013/2011 (ΦΕΚ 204Α') «Σύσταση Ενιαίας Ανεξάρτητης Αρχής Δημοσίων Συμβάσεων και Κεντρικού Ηλεκτρονικού Μητρώου Δημοσίων Συμβάσεων», όπως τροποποιήθηκε και ισχύει.
6. Του ν. 3861/2010 (ΦΕΚ 112Α') «Ενίσχυση της διαφάνειας με την υποχρεωτική ανάρτηση νόμων και πράξεων των κυβερνητικών, διοικητικών και αυτοδιοικητικών οργάνων στο Διαδίκτυο "Πρόγραμμα Διαύγεια" και άλλες διατάξεις».
7. Του π. δ. 81/2019 (ΦΕΚ 119Α') «Σύσταση, συγχώνευση, μετονομασία και κατάργηση Υπουργείων και καθορισμός των αρμοδιοτήτων τους. Μεταφορά υπηρεσιών και αρμοδιοτήτων μεταξύ Υπουργείων».
8. Του π. δ. 83/2019 (ΦΕΚ 121Α') «Διορισμός Αντιπροέδρου της Κυβέρνησης, Υπουργών, Αναπληρωτών Υπουργών και Υφυπουργών».
9. Του π. δ. 84/2019 (ΦΕΚ 123Α') «Σύσταση και κατάργηση Γενικών Γραμματειών και Ειδικών Γραμματειών/Ενιαίων Διοικητικών Τομέων Υπουργείων», και ιδιαίτερα του άρθρου 14.
10. Του π. δ. 123/2017 (ΦΕΚ 151Α') «Οργανισμός του Υπουργείου Υποδομών και Μεταφορών», όπως τροποποιήθηκε με το π. δ. 84/2019 και ισχύει.

11. Του π. δ. 123/2016 (ΦΕΚ 208Α') περί της μετονομασίας του Υπουργείου Υποδομών, Μεταφορών και Δικτύων σε Υπουργείο Υποδομών και Μεταφορών.
12. Του π. δ. 70/2015 (ΦΕΚ 114Α') «Ανασύσταση των Υπουργείων Πολιτισμού και Αθλητισμού, Υποδομών, Μεταφορών και Δικτύων, Αγροτικής Ανάπτυξης,.....».
13. Του άρθρου 90 του π. δ. 63/2005 (ΦΕΚ 98Α'), το οποίο διατηρείται σε ισχύ με το ν. 4622/2019 (ΦΕΚ 133Α').
14. Της με αρ.πρωτ.οικ.33496/60549/30-07-2019 (ΦΕΚ 506 Υ.Ο.Δ.Δ./2-8-2019) Απόφασης Πρωθυπουργού και Υπουργού Υποδομών και Μεταφορών «Διορισμός μετακλητού Γενικού Γραμματέα Υποδομών, του Υπουργείου Υποδομών και Μεταφορών».
15. Της με αρ. πρωτ. 49485/2592/27-06-2018 Απόφασης Υπουργού Υποδομών και Μεταφορών «Τοποθέτηση προϊστάμενου της Γενικής Διεύθυνσης Υδραυλικών, Λιμενικών και Κτηριακών Υποδομών του Υπουργείου Υποδομών και Μεταφορών».
16. Της με αρ. πρωτ. ΔΝΣγ/οικ.37834/ΦΝ466/06-04-2017 (ΦΕΚ 1980Β') Απόφασης Υπουργού Υποδομών και Μεταφορών «Αποφαινόμενα και γνωμοδοτούντα όργανα της Γενικής Γραμματείας Υποδομών του Υπουργείου Υποδομών και Μεταφορών κατά την ανάθεση και εκτέλεση δημοσίων συμβάσεων εκπόνησης μελετών και παροχής τεχνικών και λοιπών συναφών επιστημονικών υπηρεσιών».
17. Της με αρ. πρωτ. Δ16α/04/773/29-11-1990 (ΦΕΚ 746Β') Κοινής Απόφασης των Υπουργών Προεδρίας και Αναπληρωτή Υπουργού Π.Ε.Χ.Ω.Δ.Ε. «Περί εξαιρέσεως Διοικητικών πράξεων ή εγγράφων από τον κανόνα των τριών υπογραφών».

Αφού λάβαμε υπόψη:

1. Την με αρ. πρωτ. οικ.26804/16-06-2011 (ΦΕΚ 1427Β') Απόφαση του Υπουργού ΥΠΕΚΑ «Νέο πλαίσιο διενέργειας των αρχιτεκτονικών διαγωνισμών και γενικά των διαγωνισμών μελετών με απονομή βραβείων».
2. Την με αρ. πρωτ. οικ.22186/04-05-2012 (ΦΕΚ 1494Β') Απόφαση του Υπουργού ΥΠΕΚΑ «Τροποποίηση της υπ' αριθμ. οικ.26804/16-06-2011 Απόφασης Υπουργού ΥΠΕΚΑ "Νέο πλαίσιο διενέργειας των αρχιτεκτονικών διαγωνισμών και γενικά των διαγωνισμών μελετών με απονομή βραβείων" (Β'1427)».
3. Την με αρ. πρωτ. οικ.23932/16-05-2017 Εγκύκλιο 1 «Παροχή διευκρινήσεων ως προς την εφαρμογή του ν. 4412/2016 σχετικά με τη διενέργεια αρχιτεκτονικών διαγωνισμών» του ΥΠΕΝ.
4. Την με αρ. πρωτ. ΥΠΕΝ/ΔΜΕΑΑΠ/81319/238/13-09-2019 (ΦΕΚ 3537Β') απόφαση του Υφυπουργού Περιβάλλοντος & Ενέργειας «Τροποποίηση της με Α.Π.οικ.26804/16.06.2011 Απόφασης Υπουργού Π.Ε.Κ.Α. "Νέο πλαίσιο διενέργειας των αρχιτεκτονικών διαγωνισμών και γενικά των διαγωνισμών μελετών με απονομή βραβείων" (Β'1427), όπως αυτή τροποποιήθηκε με την με Α.Π. 22186/04.05.2012 Απόφαση Υπουργού Π.Ε.Κ.Α. (Β'1494)».
5. Την με αρ. πρωτ. 60472/06-06-2019 (ΑΔΑ:6608465ΧΙ8-ΓΑΔ) Απόφαση του Υφυπουργού Οικονομίας και Ανάπτυξης με την οποία εντάχθηκε στη ΣΑΕ 073 το ενάριθμο έργο 2019ΣΕ07300000 με τίτλο: «ΔΑΠΑΝΕΣ ΓΙΑ ΤΗ ΔΙΕΝΕΡΓΕΙΑ ΑΡΧΙΤΕΚΤΟΝΙΚΟΥ ΔΙΑΓΩΝΙΣΜΟΥ ΙΔΕΩΝ ΜΕ ΤΙΤΛΟ «ΑΝΕΓΕΡΣΗ ΚΤΗΡΙΑΚΩΝ ΕΓΚΑΤΑΣΤΑΣΕΩΝ ΓΙΑ ΤΗ ΣΤΕΓΑΣΗ ΤΩΝ ΥΠΗΡΕΣΙΩΝ ΤΗΣ ΓΕΝΙΚΗΣ ΓΡΑΜΜΑΤΕΙΑΣ ΥΠΟΔΟΜΩΝ ΤΟΥ ΥΠΟΥΡΓΕΙΟΥ ΥΠΟΔΟΜΩΝ ΚΑΙ ΜΕΤΑΦΟΡΩΝ ΚΑΙ ΔΙΑΜΟΡΦΩΣΗ ΠΕΡΙΒΑΛΛΟΝΤΟΣ ΧΩΡΟΥ (ΣΥΝΔΕΣΗ ΜΕ ΕΡΓΑ ΑΝΑΠΛΑΣΗΣ Α.Ε.) ΣΤΗΝ ΟΔΟ ΠΕΙΡΑΙΩΣ 166, Τ.Κ. 118-54 ΑΘΗΝΑ» με προϋπολογισμό 161.200,00€.
6. Την με αρ. πρωτ. Δ21/οικ.928/Φ.Α23/21-06-2019 (ΑΔΑ: Ω8Η6465ΧΘΞ-ΠΙΣ) Απόφαση του Υπουργού Υποδομών και Μεταφορών με την οποία:
 - 1) Εγκρίνεται η δέσμευση προϋπολογισμού ποσού εκατόν εξήντα μία χιλιάδων διακοσίων ευρώ (161.200,00€), συμπεριλαμβανομένης της δαπάνης του Φ.Π.Α., σε βάρος του προϋπολογισμού του ενάριθμου έργου 2019ΣΕ07300000 της ΣΑΕ 073 του Π.Δ.Ε. και διάθεση ισόποσης πίστωσης, για τη διενέργεια Αρχιτεκτονικού διαγωνισμού ιδεών με τίτλο «ΑΝΕΓΕΡΣΗ ΚΤΗΡΙΑΚΩΝ ΕΓΚΑΤΑΣΤΑΣΕΩΝ ΓΙΑ ΤΗ ΣΤΕΓΑΣΗ ΤΩΝ ΥΠΗΡΕΣΙΩΝ ΤΗΣ ΓΕΝΙΚΗΣ ΓΡΑΜΜΑΤΕΙΑΣ ΥΠΟΔΟΜΩΝ ΤΟΥ ΥΠΟΥΡΓΕΙΟΥ ΥΠΟΔΟΜΩΝ ΚΑΙ ΜΕΤΑΦΟΡΩΝ ΚΑΙ ΔΙΑΜΟΡΦΩΣΗ ΠΕΡΙΒΑΛΛΟΝΤΟΣ ΧΩΡΟΥ (ΣΥΝΔΕΣΗ ΜΕ ΕΡΓΑ ΑΝΑΠΛΑΣΗΣ Α.Ε.) ΣΤΗΝ ΟΔΟ ΠΕΙΡΑΙΩΣ 166, Τ.Κ. 118-54 ΑΘΗΝΑ».
 - 2) Εγκρίνεται η διενέργεια του ανωτέρω αρχιτεκτονικού διαγωνισμού ιδεών.
 - 3) Ορίζεται η Διεύθυνση Κτηριακών Υποδομών (Δ21) της Γενικής Διεύθυνσης Υδραυλικών, Λιμενικών και Κτηριακών Υποδομών του Υπουργείου Υποδομών και Μεταφορών ως Αναθέτουσα Αρχή του ανωτέρω Αρχιτεκτονικού Διαγωνισμού Ιδεών διά των αρμοδίων τμημάτων της.
 - 4) Εγκρίνονται τα τεύχη του ανωτέρω Αρχιτεκτονικού Διαγωνισμού Ιδεών ήτοι α) Προκήρυξη Αρχιτεκτονικού Διαγωνισμού Ιδεών και β) Τεύχος Τεχνικών δεδομένων και στοιχείων.

- 5) Εξουσιοδοτείται η Προϊσταμένη της Διεύθυνσης Κτηριακών Υποδομών (Δ21) να προβεί στη διενέργεια όλων των απαραίτητων διαδικασιών του ανωτέρω Αρχιτεκτονικού Διαγωνισμού Ιδεών.
7. Την με αρ. πρωτ. Δ21/1339/Φ.Α23/20-09-02-019 (ΑΔΑ:Ω7Δ4465ΧΘΞ-4Ν3) Απόφαση του Υπουργού Υποδομών και Μεταφορών όπως δημοσιεύτηκε στο ΦΕΚ.804/02-10-2019 Υ.Ο.Δ.Δ. «Συγκρότηση Κριτικής Επιτροπής του Αρχιτεκτονικού Διαγωνισμού Ιδεών με τίτλο: “ΑΝΕΓΕΡΣΗ ΚΤΗΡΙΑΚΩΝ ΕΓΚΑΤΑΣΤΑΣΕΩΝ ΓΙΑ ΤΗ ΣΤΕΓΑΣΗ ΤΩΝ ΥΠΗΡΕΣΙΩΝ ΤΗΣ ΓΕΝΙΚΗΣ ΓΡΑΜΜΑΤΕΙΑΣ ΥΠΟΔΟΜΩΝ ΤΟΥ ΥΠΟΥΡΓΕΙΟΥ ΥΠΟΔΟΜΩΝ ΚΑΙ ΜΕΤΑΦΟΡΩΝ ΚΑΙ ΔΙΑΜΟΡΦΩΣΗ ΠΕΡΙΒΑΛΛΟΝΤΟΣ ΧΩΡΟΥ (ΣΥΝΔΕΣΗ ΜΕ ΕΡΓΑ ΑΝΑΠΛΑΣΗΣ Α.Ε.) ΣΤΗΝ ΟΔΟ ΠΕΙΡΑΙΩΣ 166, Τ.Κ. 118-54 ΑΘΗΝΑ”».
8. Την ημερομηνία λήξης του διαγωνισμού και υποβολής των προτάσεων στις 04-11-2019 σύμφωνα με την αρ. πρωτ Δ21/οικ.1531/Φ.Α23/30-09-2019 Απόφαση Παράτασης της προθεσμίας υποβολής των προτάσεων των διαγωνιζομένων, του Γεν. Γραμματέα Υποδομών.
9. Την με αρ. πρωτ. Δ21/οικ.1788/Φ.Α23/06-11-2019 Πρόσκληση της Διοργανώτριας Αρχής προς την Κριτική Επιτροπή του Αρχιτεκτονικού Διαγωνισμού Ιδεών.
10. Την ημερομηνία έναρξης των συνεδριάσεων της Κριτικής Επιτροπής του Αρχιτεκτονικού Διαγωνισμού Ιδεών στις 25-11-2019.
11. Το με αρ. πρωτ. Δ21/2013/19-12-2019 έγγραφο του Προέδρου της Κριτικής Επιτροπής, με το οποίο διαβιβάστηκαν στη Διοργανώτρια Αρχή τα εννέα (9) Πρακτικά και ένα (1) Συγκεντρωτικό Πρακτικό των συνεδριάσεων της Κριτικής Επιτροπής του διαγωνισμού του θέματος, σύμφωνα με τα οποία:
- Κατατέθηκαν δεκαέξι (16) φάκελοι συμμετοχής.
 - Τα τρία (3) βραβεία και οι τρεις (3) εξαγορές (έπαινοι) έχουν ως εξής:

1ο Βραβείο: Ο φάκελος της μελέτης **20020200AA** (No 9), που αντιστοιχεί στην ομάδα συμμετοχής που αποτελείται από τους:

Χελιδώνη Κατερίνα, Αρχιτέκτων Μηχανικός, 68%
 Μπακοπάνου Σταυρούλα, Αρχιτέκτων Μηχανικός, 10%
 Κολιάκη Βασιλική, Αρχιτέκτων Μηχανικός, 10%
 Δαφερέρα Γεωργία, Αρχιτέκτων Μηχανικός, 8%
 Ψυχογιός Παναγιώτης, Πολιτικός Μηχανικός, 2%
 Μαΐστρος Μίνως, Ηλεκτρολόγος Μηχανικός, 2%

2ο Βραβείο: Ο φάκελος της μελέτης **19090919SN** (No 4), που αντιστοιχεί στην ομάδα συμμετοχής που αποτελείται από τους:

Πετράς Τσαμπίκος, Αρχιτέκτων Μηχανικός, 100%
 Κατσάνος Γρηγόριος, Πολιτικός Μηχανικός, 0%
 Ιορδανίδης Αντώνης, Ηλεκτρολόγος Μηχανικός και Μηχ. Η/Υ 0%

3ο Βραβείο: Ο φάκελος της μελέτης **RR16161616** (No 5), που αντιστοιχεί στην ομάδα συμμετοχής που αποτελείται από τους:

Γουσγούνη Αικατερίνη, Αρχιτέκτων Μηχανικός, 100%
 Δικαϊάκος Νικόλαος, Πολιτικός Μηχανικός, 0%
 Μπόνιας Ιωάννης, Μηχανολόγος Μηχανικός, 0%

1ος Έπαινος: Ο φάκελος της μελέτης **64507520TA** (No 6), που αντιστοιχεί στην ομάδα συμμετοχής που αποτελείται από τους:

Αθανασόπουλος Αθανάσιος, Αρχιτέκτων Μηχανικός, 50%
 Δημητρακόπουλος Αριστοτέλης, Αρχιτέκτων Μηχανικός, 15%
 Γαλάνη Μαρία, Αρχιτέκτων Μηχανικός, 11%
 Καψάσκη Στεφανία, Αρχιτέκτων Μηχανικός, 11%
 Αθανασόπουλος Μιχάλης, Πολιτικός Μηχανικός, 7%
 Παππάς Δανιήλ (Δάνος), Μηχανολόγος Μηχανικός, 6%

2ος Έπαινος: Ο φάκελος της μελέτης **35793006ΑΒ** (No 7), που αντιστοιχεί στην ομάδα συμμετοχής που αποτελείται από τον:

Ζούπας Δημήτρης, Αρχιτέκτων Μηχανικός

Επειδή στη βασική στελέχωση της ομάδας δεν περιλαμβάνεται, σύμφωνα με τη παράγραφο 6.1. της προκήρυξης ούτε Πολιτικός Μηχανικός, ούτε Μηχανολόγος ή /και Ηλεκτρολόγος Μηχανικός, η Επιτροπή ομοφώνως **αδυνατεί να προτείνει την εξαγορά της μελέτης.**

3ος Έπαινος: Ο φάκελος της μελέτης **38399198ΟΕ** (No 13), που αντιστοιχεί στην ομάδα συμμετοχής που αποτελείται από τους:

Τρυφωνίδου Κατερίνα, Αρχιτέκτων Μηχανικός, 46%

Γουρδούκης Δημήτριος, Αρχιτέκτων Μηχανικός, 46%

Τζέλιου Αγορίτσα-Άννα, Πολιτικός Μηχανικός, 5%

Ευγενίδης Γεώργιος, Μηχανολόγος Μηχανικός, 3%

Και επειδή:

1. Ο Αρχιτεκτονικός Διαγωνισμός Ιδεών με τίτλο «**ΑΝΕΓΕΡΣΗ ΚΤΗΡΙΑΚΩΝ ΕΓΚΑΤΑΣΤΑΣΕΩΝ ΓΙΑ ΤΗ ΣΤΕΓΑΣΗ ΤΩΝ ΥΠΗΡΕΣΙΩΝ ΤΗΣ ΓΕΝΙΚΗΣ ΓΡΑΜΜΑΤΕΙΑΣ ΥΠΟΔΟΜΩΝ ΤΟΥ ΥΠΟΥΡΓΕΙΟΥ ΥΠΟΔΟΜΩΝ ΚΑΙ ΜΕΤΑΦΟΡΩΝ ΚΑΙ ΔΙΑΜΟΡΦΩΣΗ ΠΕΡΙΒΑΛΛΟΝΤΟΣ ΧΩΡΟΥ (ΣΥΝΔΕΣΗ ΜΕ ΕΡΓΑ ΑΝΑΠΛΑΣΗΣ Α.Ε.) ΣΤΗΝ ΟΔΟ ΠΕΙΡΑΙΩΣ 166, Τ.Κ. 118-54 ΑΘΗΝΑ**» διεξήχθη σύμφωνα με την με αρ. πρωτ. οικ.26804/16-11-2011 (ΦΕΚ 1427Β') απόφαση του Υπουργού ΥΠΕΚΑ «Νέο πλαίσιο διενέργειας των αρχιτεκτονικών διαγωνισμών και γενικά των διαγωνισμών μελετών με απονομή βραβείων», όπως τροποποιήθηκε με την με αρ. πρωτ. οικ.22186/04-05-2012 (ΦΕΚ 1494Β') απόφαση του Υπουργού ΥΠΕΚΑ «Τροποποίηση της υπ' αριθμ. οικ.26804/16-11-2011 απόφασης Υπουργού ΥΠΕΚΑ "Νέο πλαίσιο διενέργειας των αρχιτεκτονικών διαγωνισμών και γενικά των διαγωνισμών μελετών με απονομή βραβείων" (Β'1427)» και διατηρήθηκε σε ισχύ με την με αρ. πρωτ. οικ.23932/16-05-2017 Εγκύκλιο 1 «Παροχή διευκρινήσεων ως προς την εφαρμογή του ν.4412/2016 σχετικά με τη διενέργεια αρχιτεκτονικών διαγωνισμών» του ΥΠΕΝ, και σύμφωνα με την Προκήρυξη του Διαγωνισμού.
2. Για τον καθορισμό των βραβείων (ποσοστών κ.λπ.) ελήφθη υπόψη το άρθρο 11 παρ.3 της Υ.Α. 26804/16-06-2011 Υ.ΠΕ.Κ.Α. (Φ.Ε.Κ. 1427 Β'/2011), όπως τροποποιήθηκε με την Υ.Α. 22186/04-05-2012 Υ.ΠΕ.Κ.Α. (Φ.Ε.Κ. 1494Β'/2012) και η κατανομή των βραβείων έγινε σύμφωνα με το άρθρο 7 της Προκήρυξης και έχει ως εξής:

ΒΡΑΒΕΙΟ	ΠΟΣΟ	ΠΟΣΟΣΤΟ
1 ^ο	45.000€	45%
2 ^ο	33.000€	33%
3 ^ο	22.000€	22%

Πλέον των ανωτέρω βραβείων, μετά από υπόδειξη της Κριτικής Επιτροπής, η Διοργανώτρια Αρχή προέβη σε δύο (2) εξαγορές (επαίνους), αντί του ποσού των 5.000€ έκαστη, ήτοι 10.000€ συνολικά, καθώς για τον 2^ο Έπαινο η Κριτική Επιτροπή δεν προτείνει την εξαγορά της μελέτης.

3. Το χρηματικό ποσό των βραβείων, ήτοι 100.000€ (πλέον Φ.Π.Α. 24%) και των επαίνων, ήτοι 10.000€ (πλέον Φ.Π.Α. 24%), καλύπτεται από την με αρ. πρωτ. Δ21/οικ.928/Φ.Α23/21-06-2019 (ΑΔΑ: Ω8Η6465ΧΘΞ-ΠΙΣ) απόφαση του Υπουργού Υποδομών και Μεταφορών.

ΑΠΟΦΑΣΙΖΟΥΜΕ

1. Την έγκριση του αποτελέσματος του διαγωνισμού σύμφωνα με τα από 19-12-2019 υποβληθέντα Πρακτικά της Κριτικής Επιτροπής για τον Αρχιτεκτονικό Διαγωνισμό Ιδεών με τίτλο: «**ΑΝΕΓΕΡΣΗ ΚΤΗΡΙΑΚΩΝ ΕΓΚΑΤΑΣΤΑΣΕΩΝ ΓΙΑ ΤΗ ΣΤΕΓΑΣΗ ΤΩΝ ΥΠΗΡΕΣΙΩΝ ΤΗΣ ΓΕΝΙΚΗΣ ΓΡΑΜΜΑΤΕΙΑΣ ΥΠΟΔΟΜΩΝ ΤΟΥ ΥΠΟΥΡΓΕΙΟΥ ΥΠΟΔΟΜΩΝ ΚΑΙ ΜΕΤΑΦΟΡΩΝ ΚΑΙ ΔΙΑΜΟΡΦΩΣΗ ΠΕΡΙΒΑΛΛΟΝΤΟΣ ΧΩΡΟΥ (ΣΥΝΔΕΣΗ ΜΕ ΕΡΓΑ ΑΝΑΠΛΑΣΗΣ Α.Ε.) ΣΤΗΝ ΟΔΟ ΠΕΙΡΑΙΩΣ 166, Τ.Κ. 118-54 ΑΘΗΝΑ**».

2. Την έγκριση της απονομής των τριών (3) βραβείων και των δύο (2) επαίνων, ως εξής:

1ο Βραβείο: Ο φάκελος της μελέτης **20020200AA** (No 9), που αντιστοιχεί στην ομάδα συμμετοχής που αποτελείται από τους:

Χελιδώνη Κατερίνα, Αρχιτέκτων Μηχανικός, 68%
 Μπακοπάνου Σταυρούλα, Αρχιτέκτων Μηχανικός, 10%
 Κολιάκη Βασιλική, Αρχιτέκτων Μηχανικός, 10%
 Δαφερέρα Γεωργία, Αρχιτέκτων Μηχανικός, 8%
 Ψυχογιός Παναγιώτης, Πολιτικός Μηχανικός, 2%
 Μαΐστρος Μίνως, Ηλεκτρολόγος Μηχανικός, 2%

Συνολικού ποσού 45.000€ (πλέον Φ.Π.Α. 24%)

2ο Βραβείο: Ο φάκελος της μελέτης **19090919SN** (No 4), που αντιστοιχεί στην ομάδα συμμετοχής που αποτελείται από τους:

Πετράς Τσαμπίκος, Αρχιτέκτων Μηχανικός, 100%
 Κατσάνος Γρηγόριος, Πολιτικός Μηχανικός, 0%
 Ιορδανίδης Αντώνης, Ηλεκτρολόγος Μηχανικός και Μηχ. Η/Υ 0%

Συνολικού ποσού 33.000€ (πλέον Φ.Π.Α. 24%)

3ο Βραβείο: Ο φάκελος της μελέτης **RR16161616** (No 5), που αντιστοιχεί στην ομάδα συμμετοχής που αποτελείται από τους:

Γουσυγούνη Αικατερίνη, Αρχιτέκτων Μηχανικός, 100%
 Δικαιάκος Νικόλαος, Πολιτικός Μηχανικός, 0%
 Μπόνιας Ιωάννης, Μηχανολόγος Μηχανικός, 0%

Συνολικού ποσού 22.000€ (πλέον Φ.Π.Α. 24%)

1ος Έπαινος: Ο φάκελος της μελέτης **64507520TA** (No 6), που αντιστοιχεί στην ομάδα συμμετοχής που αποτελείται από τους:

Αθανασόπουλος Αθανάσιος, Αρχιτέκτων Μηχανικός, 50%
 Δημητρακόπουλος Αριστοτέλης, Αρχιτέκτων Μηχανικός, 15%
 Γαλάνη Μαρία, Αρχιτέκτων Μηχανικός, 11%
 Καψάσκη Στεφανία, Αρχιτέκτων Μηχανικός, 11%
 Αθανασόπουλος Μιχάλης, Πολιτικός Μηχανικός, 7%
 Παππάς Δανιήλ (Δάνος), Μηχανολόγος Μηχανικός, 6%

Συνολικού ποσού 5.000€ (πλέον Φ.Π.Α. 24%)

3ος Έπαινος: Ο φάκελος της μελέτης **38399198OE** (No 13), που αντιστοιχεί στην ομάδα συμμετοχής που αποτελείται από τους:

Τρυφωνίδου Κατερίνα, Αρχιτέκτων Μηχανικός, 46%
 Γουρδούκης Δημήτριος, Αρχιτέκτων Μηχανικός, 46%
 Τζέλιου Αγορίτσα-Άννα, Πολιτικός Μηχανικός, 5%
 Ευγενίδης Γεώργιος, Μηχανολόγος Μηχανικός, 3%

Συνολικού ποσού 5.000€ (πλέον Φ.Π.Α. 24%)

Κατά της παρούσας χωρεί ένσταση εντός προθεσμίας 5 εργάσιμων ημερών από την ανάρτησή της στην ιστοσελίδα της Διοργανώτριας Αρχής, σύμφωνα με το άρθρο 17 της με αρ. πρωτ. οικ.26804/16-11-2011 (ΦΕΚ 1427Β') απόφασης του Υπουργού ΥΠΕΚΑ και σύμφωνα με την παρ. 23.3 της Προκήρυξης του Διαγωνισμού.

Κοινοποίηση:

1. Γραφείο Υπουργού
κ. Κ. Αχ. Καραμανλή
protokollo-ypourgou@yme.gov.gr
2. Γραφείο Γενικού Γραμματέα Υποδομών
κ. Γ. Καραγιάννη
ggv@yme.gov.gr
3. Γραφείο Γεν. Δ/ντή Υ.ΛΙ.Κ.Υ.
κ.Α. Κοτσώνη
gdyliky-gram@ggde.gr
4. Ιστοσελίδα Διοργανώτριας Αρχής
www.ggde.gr
5. Μέλη της Επιτροπής (τακτικά & αναπληρωματικά)
με μέριμνα της ΔΚΥ
6. Διεύθυνση Κεντρικού Εργαστηρίου
Δημοσίων Έργων (ΚΕΔΕ) ΥΠ.Υ.ΜΕ.
a.ploubidou@ggde.gr
7. Εκπροσώπους συμμετεχόντων διαγωνισμού
με μέριμνα της ΔΚΥ
8. ΥΠΕΝ / Δ/ση Μελετών & Έργων Αστικών Αναπλάσεων
e.alevropoulou@prv.ypeka.gr
9. Τεχνικό Επιμελητήριο Ελλάδας (ΤΕΕ)
tee@central.tee.gr
10. ΣΑΔΑΣ-ΠΕΑ
info@sadas-pea.gr
sadas-pea@tee.gr
11. Σύλλογος Διπλωματούχων Πολιτικών Μηχανικών Ελλάδας (Σ.Π.Μ.Ε.)
info@spme.gr

Ο ΥΠΟΥΡΓΟΣ ΥΠΟΔΟΜΩΝ ΚΑΙ ΜΕΤΑΦΟΡΩΝ**ΚΩΝΣΤΑΝΤΙΝΟΣ ΑΧ. ΚΑΡΑΜΑΝΛΗΣ**

ΑΚΡΙΒΕΣ ΑΝΤΙΓΡΑΦΟ

Ψηφιακά υπογεγραμμένο από
DIMITRIOS LEMPESIS
Ημερομηνία: 2020.03.26**Εσωτερική Διανομή:**

1. Χ.Α.
2. Φ.Δ/ντριας
3. Τμήμα α'
4. Φ.Α23

**ΠΑΡΑΡΤΗΜΑ VII: Υπ' Α.Π. 16599/28.09.2022 έγγραφο της Υπηρεσίας Δόμησης της Δ/σης
Τεχνικών Υπηρεσιών & Δόμησης του Δήμου Μοσχάτου – Ταύρου με
τίτλο: «Βεβαίωση περί υλοποίησης εγκεκριμένου σχεδίου πόλης»**



ΕΛΛΗΝΙΚΗ ΔΗΜΟΚΡΑΤΙΑ
ΔΗΜΟΣ ΜΟΣΧΑΤΟΥ - ΤΑΥΡΟΥ
Δ/ΝΣΗ ΤΕΧΝΙΚΩΝ ΥΠΗΡΕΣΙΩΝ & ΔΟΜΗΣΗΣ
ΥΠΗΡΕΣΙΑ ΔΟΜΗΣΗΣ

Μοσχάτο 28 - 09 - 2022

Αριθ. Πρωτ. :16599

Ταχ. Δ/ση : Κοραή 36 & Αγ. Γερασίμου
Ταχ. Κώδ. : 183 45
Τηλέφωνο : 213 2019614
FAX : 210 9416154
Πληροφορίες : Καλογήρου Ο.

Προς
ΥΠΟΥΡΓΕΙΟ ΥΠΟΔΟΜΩΝ ΚΑΙ
ΜΕΤΑΦΟΡΩΝ
ΓΕΝΙΚΗ ΓΡΑΜΜΑΤΕΙΑ ΥΠΟΔΟΜΩΝ
ΓΕΝΙΚΗ ΔΙΕΥΘΥΝΣΗ Υ.ΛΙ.Κ.Υ.
ΔΙΕΥΘΥΝΣΗ ΚΤΗΡΙΑΚΩΝ
ΥΠΟΔΟΜΩΝ
ΒΑΤΑΤΖΗ 37
114 72 ΑΘΗΝΑ

ΘΕΜΑ : Βεβαίωση περί υλοποίησης εγκεκριμένου σχεδίου πόλης

ΣΧΕΤ. : Το με αριθ. πρωτ.290722/21-09-2022 (αρ. πρωτ. Δήμου: 16599/22-09-2022) έγγραφό σας

Σε απάντηση του άνω σχετικού εγγράφου σας, σχετικά με την υλοποίηση του εγκεκριμένου ρυμοτομικού σχεδίου στο Ο.Τ. 59^Α της Δ.Κ. Ταύρου του Δήμου Μοσχάτου- Ταύρου σας γνωρίζουμε ότι:

- προς εφαρμογή της εγκεκριμένης πολεοδομικής μελέτης ολοκληρώθηκε η σύνταξη της Πράξης Εφαρμογής και συνεχίζεται η διοικητική διαδικασία για την κύρωση αυτής (ανάρτηση με τη δημοσιοποίηση της εκπονούμενης Π.Ε., πρόσκληση υποβολής δηλώσεων ιδιοκτησίας, ενστάσεων κ.τ.λ.).
- οι ανωτέρω διαδικασίες δεδομένου ότι περιλαμβάνουν και στάδιο ενστάσεων καθώς και ενέργειες από την Δ/ση Χωρικού Σχεδιασμού, εκτιμούμε ότι θα διαρκέσει περίπου έξι (6) μήνες και οπωσδήποτε πριν την έναρξη των εργασιών κατασκευής του κτιριακού συγκροτήματος.
- με την ολοκλήρωση, ως ανωτέρω, της Πράξης εφαρμογής, θα μπορούν να διανοιχθούν οι οδοί και να υλοποιηθεί το οδικό δίκτυο.

Η Διευθύντρια
Τεχνικών Υπηρεσιών & Δόμησης

ΤΣΙΩΛΗ ΑΜΑΛΙΑ
ΠΟΛΙΤΙΚΟΣ ΜΗΧΑΝΙΚΟΣ ΤΕ